



GOBIERNO  
DE ESPAÑA

MINISTERIO  
DE AGRICULTURA, ALIMENTACIÓN  
Y MEDIO AMBIENTE



RED ESPAÑOLA DE MUJERES  
EN EL SECTOR PESQUERO

# Boletín Informativo Red Española de Mujeres en el Sector Pesquero

FEBRERO 2012



GOBIERNO  
DE ESPAÑA

MINISTERIO  
DE AGRICULTURA, ALIMENTACIÓN  
Y MEDIO AMBIENTE



## BOLETÍN INFORMATIVO RED ESPAÑOLA DE MUJERES EN EL SECTOR PESQUERO

Dirección: Andrés Hermida Trastoy

Subdirección: Aurora de Blas Carbonero

Consejo de Redacción: María del Mar Sáez Torres

Dirección: C/ Velázquez 147, 28006-Madrid

E-mail: [redmujerespesca@magrama.es](mailto:redmujerespesca@magrama.es)

Web Red Española de Mujeres en el Sector Pesquero

<http://www.magrama.gob.es/es/pesca/temas/red-espanola-de-mujeres-en-el-sector-pesquero/>



**MINISTERIO DE AGRICULTURA, ALIMENTACIÓN Y MEDIO AMBIENTE**

**Edita:**

© Ministerio de Agricultura, Alimentación y Medio Ambiente  
Secretaría General Técnica  
Centro de Publicaciones

Catálogo de Publicaciones de la Administración General del Estado:

<http://publicacionesoficiales.boe.es/>

NIPO: 280-12-166-1

## BOLETÍN INFORMATIVO FEBRERO 2012

- **EL PAIS.es.** Euskadi dispondrá de un Instituto para cursar la formación profesional a distancia.
- **ABC.es.** Quintana defiende el uso de redes biodegradables en seminario rederas.
- **EL ECONOMISTA.es.** Ana mato pone a las mujeres rurales como "ejemplo de tenacidad, coraje y superación".
- **INFORMACION.es.** El mar exige la fortaleza de un hombre pero a mí en valentía no me gana nadie.
- **ABC.es.** El BNG demanda de la Comisión un sello homologador que identifique las redes.
- **FARO DE VIGO.es.** Mar compensará a las afectadas de Carril tras haberles anulado los permex.
- **TELEPRENSA.es.** Visita a los grupos de desarrollo rural de Sierra de las Nieves y Guadalhorce.
- **FUNDACIÓN PARQUE HISTÓRICO DE NAVIA.** Mujeres de la comarca del Parque Histórico del Navia crean la Asociación Marineras de Occidente.
- **LA VOZ DE GALICIA.es.** Unas manos eficaces que logran limpiar cien piezas por hora.
- **LA VOZ DE GALICIA.es.** Los ojos que vigilan la oscuridad.
- **EUROPA PRESS.net.** El Gobierno ultima la evaluación del Plan de Igualdad de Oportunidades 2008-2011.

- **FARO DE VIGO.es.** La cofradía San Martiño se consolida como ejemplo de gestión mancomunada en la ría.
- **IDEAL.es.** Los CADE ayudan a crear casi medio millar de empresas a mujeres.
- **EL ECONOMISTA.es.** Gobierno vasco pide que en la reforma de la Política pesquera se contemple la problemática de las mujeres en el sector.
- **LA VOZ DE GALICIA.es.** La Consellería do Mar crea una cofradía de pescadores para Vilaboa.
- **FARO DE VIGO.es.** Sabor de Roca a domicilio.
- **EUROPA PRESS.es.** Galicia registró el año pasado 1.244 casos de enfermedades profesionales.
- **MUNDIAL VELA 2014.com.** Las rederas de nuestros puertos pesqueros, ¡patrimonio a conservar!
- **AMECOPRESS.net.** Una de cada tres empresas creadas entre 2008 y 2011 en España ha sido puesta en marcha por mujeres.
- **EUROPA PRESS.es.** Las mujeres cobran casi un 25 por ciento menos que los hombres.
- **AMECOPRESS.net.** La crisis ha agravado la desigualdad salarial entre hombres y mujeres.
- **DIARIO VASCO.com.** La exposición 'Un día de pesca' visita el Centro Comercial Urbil.
- **EUROPA PRESS.net.** La Cámara organiza un taller sobre mujeres y sectores emergentes para desempleadas, emprendedoras, y empresarias.
- **FARO DE VIGO.es.** La crisis genera muchas oportunidades de negocio.

## Euskadi dispondrá de un Instituto para cursar la formación profesional a distancia

Será a la formación profesional lo que la UNED fue en su momento a la universidad

---

ISABEL C. MARTÍNEZ | Vitoria-Gasteiz | 1 FEB 2012 - 00:10 CET

**Archivado en:** Educación a distancia Formación profesional Gemma Zabaleta Isabel Celaá Enseñanza general País Vasco Sistema educativo Educación

---

La Ley de Aprendizaje a lo largo de la vida, a cuyo proyecto dio luz verde ayer el consejo de Gobierno, dará carpetazo a una concepción de la formación como esa etapa de la vida que se atraviesa en la juventud y durante un tiempo determinado, como paso previo a la incorporación a la actividad laboral, y que se termina cuando se encuentra un trabajo; hasta tiempos recientes, normalmente el mismo para siempre, o, al menos siempre en la misma actividad.

La exigencia de formación continua y los rápidos cambios en los conocimientos requeridos por parte del nuevo mercado laboral son uno de los factores que han inspirado esta norma. El otro es la comprobación reiterada de que la tasa de desempleo se cebaba sobre todo en personas carentes de formación, o que no pueden certificarla, aunque sí posean los conocimientos, por haber desarrollado una actividad laboral ante largo tiempo en una determinada disciplina.

El proyecto de ley establece el marco legal que debe impulsar y regular un sistema integrado de formación profesional, tal y como resaltaron las consejeras de Educación y Empleo, Isabel Celaá y Gemma Zabaleta, respectivamente, como responsables de los dos departamentos del Gobierno implicados en la nueva norma y que se verán concernidos por ella cuando se apruebe.

La norma concibe esa formación profesional integral como un nuevo derecho ciudadano: el de adquirir y actualizar su cualificación, por un lado, y, por otro, el de que se reconozca oficialmente la competencia profesional aunque no haya por medio una titulación previa.

El proyecto prevé la creación del Instituto de Educación a Distancia, que será a la formación profesional lo que la puesta en marcha de la UNED fue en su momento a la universidad. Personas que trabajan o que no pueden dedicar su jornada entera a su educación, podrán acceder así a la realización de estudios, nuevos o complementarios a los que ya tengan. Desde el curso pasado ha habido ya una oferta de este tipo, puesta en marcha por centros de enseñanza y con una aceptación considerable, pero sin el soporte institucional que dará el Instituto.

Celaá eligió dos colectivos sin formación específica reglada, como los conductores de ambulancias o las rederas, para explicar el dispositivo de reconocimiento de las competencias: aunque las exigencias serán muy diferentes, se realizarán convocatorias públicas de evaluación, en las que las personas interesadas podrán probar sus capacidades.

Se crearán también centros integrados con orientadores de Lanbide y de centros de formación públicos y concertados, indicó Celaá. Zabaleta, por su parte, consideró la iniciativa como fundamental para que la formación profesional y la dirigida al empleo constituyan “un único recorrido”.

- [Cultura](#)
- [Estilo](#)
- [TV](#)
- [Multimedia](#)
- [blogs](#)
- [Salud](#)
- [Archivo](#)
- [servicios](#)

Buscador de abc

buscador

## Noticias agencias

# Quintana defiende el uso de redes biodegradables en seminario rederas

03-02-2012 / 15:21 h

Santiago de Compostela, 3 feb (EFE).- La conselleira de Medio Rural y del Mar, Rosa Quintana, ha defendido hoy el uso de aparejos biodegradables para impulsar el crecimiento económico y la pesca sostenible.

Quintana participó en la inauguración del seminario Nuevas Posibilidades sobre una Pesca Sostenible que organiza la Federación Gallega de Rederas "O Peirao", en colaboración con la Federación de Cofradías de Galicia.

La conselleira puso como ejemplo en este seminario el proyecto ECO-REDES desarrollado por esta Federación, iniciativa que incluye la creación de estos aparejos biodegradables para la pesca y que facilita su uso, con el objetivo de fomentar la innovación y el desarrollo sostenible en el sector.

Otra de las virtudes del proyecto que destacó Quintana es la lucha contra la pesca fantasma, que afirmó, es la captura accidental de peces o especies como las tortugas, que se produce con las redes elaboradas con materiales sintéticos que se pierden en el mar y que tardan muchos años en degradarse.

El proyecto de las rederas para el empleo de redes ecológicas fomenta "el desarrollo empresarial, que suponen nuevas empresas y un incremento en el número de profesionales para poder dar servicio a todos los usuarios", ya que, según señaló Quintana, estas pueden ser utilizadas tanto en el mar como en la acuicultura y en las piscifactorías. EFE

ÚLTIMAS NOTICIAS

17:43 El secretario general de la OTAN afirma que ...

17:39 Una reyerta en Valencia deja dos heridos por...

17:31 La ONU eleva a 7.500 la cifra de muertos en ...

## Ana mato pone a las mujeres rurales como "ejemplo de tenacidad, coraje y superación"

4/02/2012 - 14:20

CÓRDOBA/MADRID, 04 (SERVIMEDIA)

La ministra de Sanidad, Servicios Sociales e Igualdad, Ana Mato, dijo este sábado que las mujeres del ámbito rural son "un ejemplo de tenacidad, de coraje y de superación" y que no se han beneficiado de los avances de igualdad en la misma medida que las mujeres de las ciudades.

Mato clausuró en Córdoba la Jornada "Mujeres rurales: la formación como elemento del cambio", organizada por la Confederación Nacional de Familias y Mujeres del Medio Rural (Afammer).

La titular de Sanidad, acompañada por el presidente del Partido Popular de Andalucía, Javier Arenas, y por la presidenta de Afammer, Carmen Quintanilla, admitió que los avances en la igualdad jurídica, económica y social "no se han trasladado con la misma intensidad al entorno rural".

"Muchas de vosotras habéis sacado adelante a vuestras familias sin más apoyo que vuestra voluntad. Y en muchos casos, habéis sentido que las administraciones no os han prestado suficiente ayuda", señaló Mato.

La ministra abogó por fomentar la corresponsabilidad en el cuidado de los hijos y de los mayores y la conciliación entre el trabajo y la vida familiar para erradicar "definitivamente" la discriminación de la mujer.

En el caso específico de quienes habitan en zonas rurales, Mato recordó que "necesitan y quieren incorporarse al mundo laboral", pero se enfrentan con dificultades varias: por un lado, el elevado paro en España, y por otro, a "problemas adicionales" y barreras del mundo rural, como la distancia física entre el lugar de residencia y el de trabajo y la dispersión.

Para sortearlas, y para que "ningún ciudadano, por el hecho de vivir lejos de un núcleo de población, vea mermados sus derechos", la ministra apostó por el acceso a las nuevas tecnologías y por la formación de las mujeres del medio rural.

También destacó la importancia de sus proyectos como emprendedoras, con los que abren nuevas vías de desarrollo profesional.

Asimismo, la ministra dirigió sus propuestas a las generaciones de mujeres mayores del medio rural. "Pese a las dificultades económicas", remarcó, "el ministerio apuesta por servicios como la teleasistencia, al que se han destinado 30 millones de euros".

(SERVIMEDIA)

04-FEB-12

JRN/man

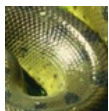

### ¡Enhorabuena!

Eres el posible ganador de un Vale de 1.000 € en: Corte Inglés, Amazon, Carrefour o fnac ¿Qué ves?

Cuero  Serpiente  Oruga

Identificate / Regístrate Domingo 05 de febrero de 2012 | RSS

**informacion.es**  
El periódico de la provincia de Alicante

NOTICIAS  
**Baix Vinalopó**

HEMEROTECA »

[iberempleos.es](#) [iberanuncio.es](#) [iberpisos.es](#) [ibercoches.es](#)

 Ir

PORTADA SECCIONES DEPORTES OPINIÓN 2.0 OCIO VIDA Y ESTILO ¡Nuevo! PARTICIPACIÓN MULTIMEDIA

FDS Alicante Elche Vega Baja Benidorm/Marina Baixa Alcoy/Comtat/Foia Elda/Vinalopó L'Alacantí **Baix Vinalopó** Marina Alta Videos Sorteos Motor

## DEBATE ¿Qué te parece la condena a Alberto Contador?

Información.es » Baix Vinalopó



Isabel Marín. Pescadora

# ‘El mar exige la fortaleza de un hombre pero a mí en valentía no me gana nadie’

01:26 ☆☆☆☆☆

Twitter

En el puerto de Santa Pola es la única trabajadora. Ella no solo se dedica a reparar las redes, como tradicionalmente lo han hecho las mujeres en la villa marinera. Isabel Marín ha decidido armarse de valor y salir a faenar. Reconoce que son tiempos complicados para los bolsillos y nadie la ha podido convencer. Reconoce que la valentía es una de sus principales cualidades para superar cualquier obstáculo.



Isabel Marín es la única mujer pescadora que trabaja en el puerto de Santa Pola. diego fotógrafos

### ANA FAJARDO

Tiene 46 años, es madre y abuela y también la única mujer pescadora que hay actualmente en la villa marinera. La crisis la ha llevado a salir a faenar con su marido en una embarcación de trasmallo. En ocasiones, un día de trabajo para Isabel Marín puede comenzar a las cuatro de la madrugada en el mar y acabar a las seis de la tarde, tras haber reparado las redes del barco. Reconoce que el resto de trabajadores del puerto la admiran por su valentía. Una cualidad de la que puede presumir abiertamente.

¿Qué le inclinó a dedicarse al oficio de la pesca?

Mi marido se compró un barquito pequeño, de trasmallo, y el compañero que salía con él a faenar fallaba alguna vez, así que por no verlo padecer decidí armarme de valor y ayudarle en alguna ocasión. La situación económica actual es muy difícil, están las hipotecas y yo no quería que el barco se quedara amarrado. Eso sí, si tuviera que ir en otro barco no iría.

¿Cómo es un día de trabajo en el mar para una mujer?

Como para un hombre prácticamente. Salimos del puerto a las cuatro de la mañana, cuando está todo oscuro, y volvemos al mediodía. Después vendemos el pescado en la lonja. Y cuando todo ha acabado, me pongo a arreglar las redes que se han estropeado durante la jornada o que se han llenado de algas hasta las seis o las siete de la tarde.

En un trabajo, tradicionalmente asociado a los hombres, ¿con qué dificultades se ha encontrado?

El mar exige la fortaleza de un hombre, hay cosas que yo no puedo hacer lógicamente. Pero a mí en valentía no me gana nadie. Además, tengo la suerte de no marearme. Una vez, sufrimos un temporal y a mí me dio un ataque de ansiedad, pero decidí seguir ayudando en lo que podía. No tengo miedo a nada.

Después de todo, ¿le gusta esta sufrida labor?

Me gusta mucho salir a pescar, el mar y este trabajo es muy bonito. La pesca de trasmallo es especial, sacamos el pescado vivo y moviéndose.

¿Qué le dijeron en su familia cuando quiso enrolarse en un barco?

Me dijeron que estaba loca, que podía ser un peligro, pero en mi familia somos gente del mar y de la pesca de trasmallo. Mis abuelos empezaron con esto y mis padres. Soy mujer de un pescador que ha faenado desde los quince años. "Calet", así lo conocen en toda Santa Pola.

Y en el puerto, ¿cómo la miran sus compañeros?

Los hombres no me discriminan por ser mujer. Me dicen cariñosamente "quina dona més valenta". Yo soy así, me enfrento a todo lo que me sale. Y eso no quiere decir que no sea femenina, soy una mujer delicada.

Desde su mirada particular, ¿cómo ve el sector pesquero ante la crisis actual?

La situación es criminal a veces. Hay gente como nosotros que trabaja desde las seis de la mañana para ganar apenas sesenta euros. No hay casi pescado, el gasoil está muy caro. Nosotros tenemos un barco pequeño y el gasto es mínimo. Pero hay ocasiones en que los pescadores de trasmallo ganamos cien o ciento cincuenta euros a la semana y ese dinero da solo para la casa, para el día a día. Por eso, las embarcaciones pequeñas son cada vez más familiares.

ENVIAR PÁGINA » IMPRIMIR PÁGINA » AUMENTAR TEXTO » REDUCIR TEXTO »

Nota del editor

Para comentar y/o votar esta noticia tienes que [identificarte](#) o estar [registrado](#)

Como usuario registrado te recordamos que sólo los lectores registrados pueden comentar noticias sin límite de caracteres, votarlas y compartirlas en redes sociales, y además podrás crear tu propio blog y participar en los concursos que ponemos en marcha periódicamente.

### HEMEROTECA

Volver a la Edición Actual

informacion.es LA SELECCIÓN DE LOS LECTORES

LO ÚLTIMO LO MÁS LEÍDO LO MÁS VOTADO

1. Fabra quiere que las escuelas de idiomas lideren el modelo plurilingüe
2. Detenido el conductor de un Ferrari, con alcoholemia, tras huir en un choque
3. 'Regreso al futuro', el videojuego
4. Kiko Rivera y Jessica Bueno "aparcen" la boda
5. Paula Echevarría podría estar embarazada
6. El PP rechaza la petición de EU de gestionar el aparcamiento de La Montañeta
7. Pruebas de acceso a los títulos de técnico deportivo
8. Un 'plugin' pone voz a los mensajes de Twitter y Facebook
9. Llega el Nokia Lumia 800 en blanco
10. Ready for snow time

Publicidad



### Te explicamos Forex

Descubre cómo funciona el trading a través de nuestro pack de formación gratuito, pídelo!



### Comparador Seguros Coche

Compara 30 aseguradoras en 3 minutos en Acierto.com. Ahorra hasta un 50% en tu seguro.



### 2 Noches de Hotel GRATIS

El nuevo buscador "Me Gusta Viajar Barato", te regala 2 noches de hotel solo por registrarte.



- [Cultura](#)
- [Estilo](#)
- [TV](#)
- [Multimedia](#)
- [blogs](#)
- [Salud](#)
- [Archivo](#)
- [servicios](#)

Buscador de abc

buscador

## Noticias agencias

# El BNG demanda de la Comisión un sello homologador que identifique las redes

08-02-2012 / 17:10 h

Santiago de Compostela, 8 feb (EFE).- La eurodiputada del BNG, Ana Miranda, ha solicitado de la Comisión Europea un sello homologador, que identifique las redes de pesca fabricadas en la Unión Europea.

El Bloque informó en un comunicado de que esta propuesta recoge una demanda de las asociaciones de rederas gallegas, que abogan tanto por identificar la procedencia de las redes como por garantizar el cumplimiento de la normativa comunitaria en materia de tamaño del enmalle y material utilizado.

Se trataría se un dispositivo electrónico que garantizaría -señala el BNG- que la red cumple con la normativa, que fue elaborado por una redera identificada en un registro específico y que contiene información de la fecha de fabricación y reparaciones y el código con el que el armador puede dar de alta o de baja el aparejo.

En su argumentación, Miranda sostiene que, además de la facilidad para las inspecciones de las redes en los barcos, esta medida contribuiría al reconocimiento profesional del oficio de redera, en el que -denunció- hay un alto grado de intrusismo.

La eurodiputada recuerda que se trata de un trabajo realizado fundamentalmente por mujeres, con una edad media próxima a los 50 años, y con un 70 por ciento que percibe un salario inferior al mínimo interprofesional.

Estas deficientes condiciones laborales y el escaso reconocimiento laboral tienen como consecuencia, para la

eurodiputada, que no haya garantías de relevo generacional en el oficio, pese a que el papel de las rederas en la pesca artesanal y en la pesca a pequeña escala "es fundamental". EFE.

[Tweet](#)

Por comunidades

[Andalucía](#)

[Aragón](#)

[Baleares](#)

[Cantabria](#)

[Castilla La Mancha](#)

[Castilla y León](#)

[Cataluña](#)

[Ceuta](#)

[Comunidad Valenciana](#)

[País Vasco](#)

[Córdoba](#)

[Extremadura](#)

[Galicia](#)

[La Rioja](#)

[Madrid](#)

[Melilla](#)

[Murcia](#)

[Navarra](#)

[Sevilla](#)

[Canarias](#)

[Todas las comunidades](#)

[Noticias Internacionales](#)

# Mar compensará a las afectadas de Carril tras haberles anulado los permex

La ampliación de la agrupación de mariscadoras queda paralizada hasta que se resuelva el problema

08:48 ☆☆☆☆☆

Tweet

**M. GONZÁLEZ - VILAGARCÍA** La conselleira do Mar, Rosa Quintana, reconoció el error del departamento que dirige en el caso de los permex anulados a las mariscadoras de Carril y se comprometió a buscar soluciones por lo que pidió unos días a las mariscadoras afectadas para consultar las posibles resoluciones a adoptar. Así lo puso de manifiesto en la reunión de casi dos horas y media celebrada anoche en Santiago con las mariscadoras, el patrón mayor, Fernando Franco, el secretario xeral do Mar, Juan Maneiro, el alcalde de Vilagarcía, Tomás Fole, y la teniente de alcalde, Marta Rodríguez Arias.

En el encuentro ha quedado claro que los permisos de explotación no son válidos y por lo tanto las mariscadoras no pueden participar en los trabajos del plan de explotación de las agrupación carrilexa. Pero la conselleira también puso de manifiesto que tampoco se abrirá una nueva convocatoria para ampliar el cupo del marisqueo a pie en la cofradía de Carril mientras no se busque una solución para estas afectadas.

Rosa Quintana explicó a las mariscadoras afectadas el proceso administrativo de los permex, así como las razones que originaron el fallo de la Administración en la resolución por la que se otorgaban los doce permisos de explotación nuevos para ampliar el cupo de la agrupación de mariscadoras.

Las afectadas tuvieron la oportunidad de explicar su situación personal, así como el problema que les ha creado la anulación de los permisos, debido a que tuvieron que darse de baja en el paro, apuntarse como autónomas del mar en la Seguridad Social, lo que les supondrá hacer frente a las cuotas correspondientes, así como comprar los equipos para ir a mariscar, con una valoración media de 300 euros por cada una. Se da la circunstancia de que una de ellas pidió un crédito para comprar un coche usado en el que llevar los aparejos, al que tendrá que hacer frente a pesar de no tener ingresos porque no puede empezar a trabajar como mariscadora.

Dado que se trata de un error de la Administración, Rosa Quintana se comprometió a buscar una solución de la que no pudo avanzar ayer nada porque la tendrá que consultar con los servicios jurídicos de la Consellería do Mar.

Por este motivo solicitó unos días de espera y paciencia a las mariscadoras afectadas, indicándoles que a la mayor brevedad posible va a celebrarse una reunión entre representantes de la cofradía de pescadores de Carril y la dirección de la Administración autonómica.

Por su parte, la presidenta del colectivo Lazareto y una de las mariscadoras afectadas por la anulación de los permex, Bibiana Vidal, manifestó al término de la reunión que el planteamiento que llevaron a la Consellería do Mar fue la solución para las doce personas a las que se anuló el permiso de explotación solo unos días antes de iniciar los trabajos del marisqueo en las autorizaciones de Carril. Esperan tener una respuesta en los próximos días, o al menos información de que se están haciendo gestiones para alcanzar una solución a todas las perjudicadas.

De todos modos estas mariscadoras ya han iniciado contactos con asesores legales para estudiar posibles acciones en el caso de que la respuesta de Mar no sea positiva para sus intereses.

Reivindicación

Las mariscadoras del colectivo Lazareto llevan cuatro años reivindicando la ampliación del cupo de la agrupación de mariscadoras a pie de Carril, dado que se trata de un colectivo pequeño para la superficie de autorizaciones marisqueras que explota y ya se produjeron varias bajas y jubilaciones en este sector. Formaban parte de un listado de suplentes que se quedaron a las puertas de entrar en una anterior convocatoria, por lo tanto cuando se decidió la ampliación del cupo, se hizo uso de esa lista.

En base a ella la Consellería do Mar concedió los nuevos permisos de explotación que fueron comunicados a las mariscadoras. Pero la directiva de la agrupación de marisqueo a pie consultó con su asesoría la legalidad del proceso y presentó un recurso contra la orden de la Administración por la que se concedieron los permex. Finalmente, Mar reconoció el fallo en el proceso administrativo y procedió a anular la orden por la que concedía esos nuevos permisos de explotación. Esta fue comunicada, de forma verbal, a las afectadas el pasado viernes y el lunes se iniciaba el plan de explotación de la agrupación de mariscadoras.

Las mujeres afectadas también se presentaron para faenar argumentando que no tenían notificación por escrito de que sus permex habían sido anulados. Se produjeron momentos de tensión en la playa. El alcalde medió para conseguir una reunión urgente con Mar.

ENVIAR PÁGINA » IMPRIMIR PÁGINA » AUMENTAR TEXTO » REDUCIR TEXTO »

Nota del editor

Para comentar y/o votar esta noticia tienes que [identificarte](#) o estar [registrado](#)

Como usuario registrado te recordamos que sólo los lectores registrados pueden comentar noticias sin límite de caracteres, votarlas y compartirlas en redes sociales, y además podrás crear tu propio blog y participar en los concursos que ponemos en marcha periódicamente.

Te ofrecemos un espacio de debate, información y entretenimiento basado en el respeto, la transparencia y la pluralidad donde no tienen cabida los insultos, las descalificaciones y el spam.

## HEMEROTECA

Volver a la Edición Actual



Llanto por el Dios Momo



Vigo se escribe con M



Madrid bota con Vigo

## LAS VIÑETAS DE FARO



Caja Negra



o Bichero



Floreano

## Agenda

¿Qué piensa hacer hoy? ¿Tiene algún plan para el fin de semana? Consulte todos los eventos culturales en nuestra agenda...

más »

## Particpe

Le ofrecemos un espacio propio para hablar de lo que más le guste. Cree un blog en el espacio que Faro de Vigo pone a su disposición...

más »

## Webcam

Contemple la Ría de Vigo en directo desde la cámara situada en la sede de Faro de Vigo, situada en Chapela...

más »

## SÍGUENOS EN...

» Málaga

## Visita a los grupos de desarrollo rural de Sierra de las Nieves y Guadalhorce

07 de Febrero de 2012 19:29h

El objetivo es coordinar las herramientas disponibles para fomentar las políticas de igualdad, y que lleguen a todas las mujeres del mundo rural

MÁLAGA.- La delegada provincial de Agricultura y Pesca, Mónica Bermúdez, y la coordinadora provincial del Instituto Andaluz de la Mujer, Carmen Rosa Torres, han visitado los grupos de desarrollo rural de Sierra de las Nieves y del Guadalhorce, con el objetivo de lograr una coordinación de las herramientas de que disponen tanto estos grupos como el IAM para fomentar las políticas de igualdad en el mundo rural.

La delegada de Agricultura ha puesto de manifiesto que "ya los contratos para proyectos subvencionados y que gestionan los grupos de desarrollo rural tienen, entre sus objetivos más importantes, una incidencia positiva en género y en juventud, pero es necesario dinamizar el tejido asociativo y empresarial en las mujeres, y que las políticas de igualdad lleguen a todas las mujeres del mundo rural".

En cuanto a la Sierra de las Nieves, la visita y reunión con los responsables del Grupo de Desarrollo Rural, ha servido para lograr una mejor coordinación en el fomento de estas políticas entre los distintos ayuntamientos y a través de los centros de información a la mujer.

En el Valle del Guadalhorce, donde ya existe un Plan Comarcal de Igualdad, "Equilibra", según explica Carmen Rosa Torres, "se ha llevado a cabo un análisis del funcionamiento de este plan, con objeto de impulsar el tejido asociativo y lograr el máximo aprovechamiento de los instrumentos de que se disponen para la formación, el empleo y el emprendizaje de la mujer".

La delegada de Agricultura y la coordinadora del IAM han mostrado, tanto en la Sierra de las Nieves como en el Guadalhorce, su convencimiento de que las políticas que se llevan a cabo están logrando una mayor presencia de la mujer del mundo rural en los ámbitos laboral, empresarial, asociativo e innovador.

### Comentarios

blog comments powered by Disqus



## **Técnicos/as Empleo y Desarrollo Noroccidente Asturias**

« [Redactor, blogger, escritor \(Ordenador, Conexión a Internet y Creatividad\)](#)

[Oposiciones](#) »



### **Mujeres de la comarca del Parque Histórico del Navia crean la Asociación Marineras de Occidente**

febrero 9, 2012

Un grupo de mujeres de la comarca se reunieron esta tarde en la sede de la Fundación Parque Histórico del Navia para constituir la Asociación Marineras de Occidente, cuyo objetivo fundamental es dinamizar y fomentar la participación y el emprendimiento de las mujeres del sector marítimo-pesquero, y visibilizar su labor.

La iniciativa surge a raíz de la participación de 8 mujeres de la comarca en un viaje para asistir al II Congreso de la Red Española de Mujeres en el Sector Pesquero, celebrado en Málaga los días 24 y 25 de octubre del pasado año 2011, y visitar los Grupos de Acción Costera de la provincia de Cádiz, con el objetivo de conocer experiencias y proyectos vinculados al sector pesquero promovidos por mujeres. En este viaje, compartido con otras 17 mujeres de la comarca Concejos del Oriente, se gestó la idea que ayer cobró forma de asociación.

Con el apoyo de la Agencia de Igualdad del Parque Histórico del Navia para su constitución, la Asociación Marineras de Occidente cuenta entre sus socias con varias mujeres marineras, rederas, mujeres vinculadas al sector de la mar en general y mujeres afines a los intereses y objetivos de la Asociación.

La asociación cuenta con el respaldo de la Fundación Parque Histórico del Navia y del Grupo de Acción Costera Navia-Porcía, del cual solicitará formar parte como un miembro más.

Fte: Fundación Parque Histórico del Navia

ADVERTISEMENT

Sé el primero en decir que te gusta esta post.

Escrito en [Noticias](#) |

**Deja un comentario**

Compartir

Tuitear

Recomendar

Google +1 0

Tuenti Menéame

### EN LA PLANTA DE EVISCERADO

# Unas manos eficaces que logran limpiar cien piezas por hora

10 de febrero de 2012 05:00

1 votos

Utilidades

En Mariscos Veiro, la empresa que pone la logística para la marca Porto de Cambados, no se permiten licencias. Para entrar en la zona en la que se procesa el marisco, los visitantes deben cubrirse los pies con escarpines de plástico, sujetarse el pelo con redecilla y cubrirse el cuerpo con una bata blanca. Solo entonces se abre la puerta que da acceso a una sala en la que unas treinta mujeres trabajan, concentradas y silenciosas, en el procesado de la vieira que el día anterior ha sido pescada en aguas de la ría.



Después de pasar un día depurándose, el marisco entra metido en cajas azules a las mesas de trabajo. Las mujeres cogen las piezas una a una, las abren, les retiran las membranas que las mantenía cerradas hasta entonces y retiran, también, todas las vísceras, entre ellas el famoso hepatopáncreas en el que se acumula la toxina. La operación se realiza con meticulosidad: las piezas, antes de pasar a la mesa de clasificación, son revisadas para comprobar que todo está en orden: que no ha quedado ningún residuo por retirar y que la vianda sigue pegada a la concha. «Esa é a nosa garantía», explicaba la responsable de producción, volteando una concha para demostrar que la delicada carne del marisco sigue bien adherida. «A vianda ten que estar pegada á cuncha, e a gónada pegada á vianda», recalca. Así debe de ser, y por eso cada pieza es sometida a examen. «Si está despegado, non sae ao mercado, igual que se se lle dou un corte que estropea a vianda ou algo así», señala esta mujer.

Teniendo en cuenta estos datos, sorprende la rapidez con la que trabajan las mujeres en la línea de producción, donde cada una de ellas limpia un centenar de piezas por hora. La ecuación se resuelve en cuanto se explica que la mayor parte de las trabajadoras llevan ya años participando en la campaña de la vieira. «A veces falla algunha, porque este é un traballo moi temporal e hai quen atopa outras cousas», explica la responsable de producción. Este año, solo hay tres chicas nuevas eviscerando. Otros de los nuevos fichajes se encuentran en la mesa de empaquetado de las piezas ya listas. Entre una y otra fase hay que cubrir otro paso importante: el de la clasificación de la vieira. Este año solo se venden dos tamaños: mediana y grande. La extra no abunda en el mar.

AROUSA

[Volver](#)

## Los ojos que vigilan la oscuridad

Desde que la cofradía recortó, hace diez años, el servicio de vigilancia, las mujeres bajan a las playas para intentar controlar a los furtivos

**Rosa estévez** Vilagarcía / La Voz 12/2/2012

guardia nocturna con las mariscadoras de vilaxoán

Están ladrando los perros del monte del marqués. «¿Habrá alguien por allí?», pregunta Rita en voz alta. Rita es mariscadora. Pertenece a la agrupación de Vilaxoán y el jueves por la noche le tocó calzarse las botas de agua, abrigarse bien, y con un potente foco al hombro bajar a vigilar las playas hasta las doce de la noche. No estaba sola: Josefa, Rosa, Saladina, Lourdes e Isabel estaban con ella. Habían quedado a las nueve, cuando la oscuridad y el frío ya se abrazan al pie de la ría de Arousa. Esta noche el punto de encuentro ha sido el parking del Centro de Investigacións Mariñas de Corón. Allí, el grupo se divide en dos. Josefa, Rosa y Rita se encargarán de vigilar las playas que discurren hasta As Sinas. Saladina, Lourdes e Isabel deberán llegar, casi casi, hasta Canelas, en Vilaxoán.

«Levamos teléfonos. No caso de que apareza alguén, chamamos as unhas polas outras», explica Josefa. Ella es la presidenta de las mariscadoras de a pie, y avanza siempre un poco por delante del resto del grupo. Ella es, también, la que a eso de las once y cuarto de la noche, cuando Rita oye ladrar a los perros, la que descarta que haya problemas. «Andan Saladina e as demais por alá», recuerda. Pero apunta que los perros son buenos aliados de las mariscadoras. «Avisan de se hai xente polo monte», dice.

Las tres mujeres a las que acompañamos esta noche son expertas en esto de las vigilancias. Llevan haciéndolas «desde hai, por aí, dez anos». Desde aquella convulsa etapa en la que Ramón Soto llevó las riendas de la cofradía, despidió a los vigilantes que esta tenía contratados, y dejó el control de las playas en manos de una empresa. «Non nos dan os cartos para pagar a vixiancia as 24 horas», explican estas tres mariscadoras. Hubo épocas de vacas gordas en las que las mariscadoras dejaban una sustanciosa aportación para prolongar el horario de trabajo de los profesionales. Pero «agora non hai nin marisco», confiesa Rosa, avanzando hacia As Sinas con el agua hasta los tobillos. Los que sobran son los furtivos. «Estar aquí a estas horas non lle gusta a ninguén, pero non nos

queda outro remedio. É o noso traballo», explica esta mariscadora, a la que apenas se le ven los ojos bajo la gruesa capa de ropa que lleva encima. No está cómoda con tanto abrigo. «Entre o gorro, a bufanda e a capucha, non escoito nada», protesta.

Y cuando se está de guardia, sobre todo de noche, hay que tener todos los sentidos alerta. En la oscuridad es fácil no ver a un furtivo hasta, casi casi, pisarlo. Eso le ocurrió a Josefa, hace ya algún tiempo, cuando estuvo a punto de posar su bota sobre una mano que sobresalía entre los matorrales. Estaba buscando a un grupo de personas que habían visto mariscando y que, al ser descubiertos, corrieron a esconderse. «De repente vin unha man moverse ao lado do meu pé. Pasara por alí xa varias veces e non me decatara de que estaban alí metidos. Eran tres», recuerda. Tres buenas piezas que aquella noche lograron escapar. «Chamáramos á policía, pero para cando chegaron, onde ían eles xa», recuerda.

Mientras, Rita enciende el gran foco que porta desde el inicio de la noche y barre con el haz de luz los cañaverales que bordean la playa. Una, inexperta en estas lides, hace votos porque no aparezca nadie entre las sombras. «Eso pensamos todas. Sempre que saímos a vixiar pensamos: ?por favor, que non apareza ninguén?», dice Rosa. Pero niega que haya que ser valiente para hacer lo que ellas hacen. «Non é cuestión de ter valor. É cuestión de que non queda outra», comenta. Si un furtivo se cruza en su camino, el protocolo es claro: avisarlo de que deje el marisco y si se niega, avisar a las fuerzas de seguridad. «Non podemos facer nada máis».



Sociedad

Jornadas de estudio en el Congreso de los Diputados

## El Gobierno ultima la evaluación del Plan de Igualdad de Oportunidades 2008-2011

Directorio

- [Plan Estratégico Igualdad Oportunidades](#)
- [Ley Igualdad](#)
- [Plan Igualdad Oportunidades](#)
- [Servicios Sociales](#)



Foto: EUROPA PRESS

MADRID, 11 Feb. (EUROPA PRESS) -

El Ministerio de Sanidad, Servicios Sociales e Igualdad está "a punto de terminar" la evaluación del Plan Estratégico de Igualdad de Oportunidades 2008-2011, aprobado en la Ley de Igualdad de 2007, que permitirá elaborar el futuro plan de 2012 a 2015 y aprobarlo, previsiblemente, en el segundo semestre del año.

Así lo ha avanzado a Europa Press la portavoz del PP en la Comisión de Igualdad, Marta González, con motivo de las jornadas de estudio organizadas en el Congreso por la Coordinadora de Organizaciones de Mujeres para la Participación y la Igualdad (COMPI), en las que se darán a conocer sus propuestas para el nuevo Plan de Igualdad de Oportunidades 2012-2015, en colaboración con el Ministerio de Sanidad, Servicios Sociales e Igualdad.

La Ley de Igualdad establece en su artículo 17 que el Gobierno aprobará periódicamente un Plan Estratégico de Igualdad de Oportunidades, y dando cuenta a las Cortes generales. De esta manera, una vez el Gobierno finalice dicho plan para 2012 deberá presentarlo en Consejo de Ministros y posteriormente remitirlo al Parlamento.

En este sentido, González considera que gran parte de las medidas que la ministra del ramo, Ana Mato, avanzó este jueves en el Congreso pueden servir a modo de idea para el próximo plan de 2012. De hecho, ha destacado que son necesarias medidas "más efectivas" contra la violencia de género, así como apoyar el empleo en todas sus modalidades.

Por su parte, la diputada del PP y presidenta de la Comisión de Igualdad, Carmen Quintanilla, ha resaltado que con actos de esta categoría "se acerca el Congreso a las asociaciones de a pie" para que éstas hagan sus propuestas sobre qué reformas legislativas solicitan.

## **LA IGUALDAD, UN REFERENTE**

A su juicio, el nuevo plan podría trabajar la flexibilidad horaria para que la conciliación "sea una realidad", de igual forma que cree que hay que hacer de la igualdad un "referente" entre hombres y mujeres. De hecho, puntualiza que un compromiso "claro" de la nueva asignatura de Educación cívica y constitucional es concienciar a los niños de que la igualdad es un reto de las mujeres y hombres y "no hay que confundirla con la falta de respeto".

Desde el PSOE, la portavoz adjunta de la Comisión de Igualdad, Susana Ros, explica que, una vez finalizado el Plan de Igualdad de Oportunidades 2008-2011, es "tarea del Gobierno" traerlo al Parlamento para debatir nuevas propuestas a incluir en el futuro de 2012-2015.

Así, ha destacado la importancia de la celebración de este tipo de actos donde, las asociaciones de mujeres "tienen voz" y pueden realizar sus aportaciones para un nuevo plan porque, a su juicio, "son ellas las que realmente conocen cuál es la realidad y pueden aportar grandes ideas".

Por ello, cree que para en el siguiente plan de igualdad de oportunidades es necesario reforzar la transversalidad del enfoque de género en todos los ministerios; en materia de empleo, hay que luchar para combatir la brecha salarial, así como establecer planes de igualdad en las empresas; fomentar el desarrollo de la Ley de Dependencia, en su opinión una "bolsa importante de trabajo" para las mujeres; además de impulsar "medidas de corresponsabilidad" para facilitar la conciliación.

En violencia de género cree que el plan 2012-2015 debe mantener el único mensaje que debe difundirse en la materia, que es "erradicar esta lacra social", reforzando las medidas de protección a las mujeres, emprendiendo campañas de sensibilización, o la prohibición anuncios de prostitución en la prensa.

## **UN PLAN NECESARIO**

Por su parte, la portavoz en la Comisión de Igualdad del Congreso de Izquierda Plural, Ascensión de la Heras, cree "necesario" que el Gobierno lleve a la práctica de forma "clara" el plan 2012-2015, después de considerar que los compromisos que el Ejecutivo piensa adoptar no han quedado aclarados, tras la comparecencia este jueves de la ministra de Sanidad, Ana Mato, en sede parlamentaria.

En su opinión, hay que desarrollar planes estratégicos de esta naturaleza para avanzar en la igualdad de oportunidades. "Entre las prioridades que vemos desde nuestra formación está la creación definitiva de una Comisión Interministerial para la evaluación del cumplimiento efectivo de la Ley de Igualdad, que venimos reclamando desde hace tiempo", ha reclamado.

Otro punto que destaca la portavoz de IU es que todas las materias que tengan que ver con el desarrollo de una correcta educación por la igualdad deben quedar incorporadas en la nueva asignatura de Educación Cívica, que tiene previsto implantar el Ministerio de Educación.

## **UNA ORGANIZACIÓN POR LAS MUJERES**

La presidenta de la COMPI, Begoña San José, ha explicado que, sin perjuicio de esa evaluación gubernamental, Naciones Unidas, especialmente en el marco de la Convención para la Eliminación de toda forma de discriminación contra la mujer, recomienda la elaboración por las ONG de mujeres de un 'Informe Sombra o paralelo', como contribución a la mejora real de la situación de las mujeres, al que ya realiza el Gobierno.

Igualmente, ha resaltado que España es el cuarto país europeo en peores condiciones para la conciliación, mientras que en el aspecto institucional se ha producido un estancamiento porque no se ha avanzado hacia la paridad y se han vuelto a las 126 mujeres diputadas como hace ocho años. "Pensamos que junto el trabajo que se hace desde las asociaciones es muy importante el 15M y la marea violeta que tienen un gran componente de defensa feminista y a la que hay que intentar sumarse", ha advertido.

Por su parte, la vicepresidenta de COMPI, Begoña Abril, ha subrayado que es "inasumible" el número de víctimas por violencia de género en 2011 y las ocho asesinadas en lo que va de año por sus parejas. "Es como si la ciudadanía consideraría todavía que se trata de un delito privado pero perpetúa a las generaciones sucesivas porque es probable que esos hijos practiquen la violencia en el día de mañana", ha avisado.

La Coordinadora de Organizaciones de Mujeres para la Participación y la Igualdad (COMPI) fue fundada por 15 federaciones y asociaciones de mujeres el 22 de enero del 2010 y su objetivo es luchar por los derechos de las mujeres. Durante estas jornadas celebradas en el Congreso, la mayor parte de las asistentes se sumó a la 'Marea Violeta', mujeres vestidas de lila en protesta de los "recortes que el PP ha emprendido en materia de Igualdad".

© 2012 Europa Press. Está expresamente prohibida la redistribución y la redifusión de todo o parte de los servicios de Europa Press sin su previo y expreso consentimiento.

La nueva Red Social donde siempre Ganas

TUYYOU

Identificate / Regístrate Martes 14 de febrero de 2012 Contacte con farodevigo.es | RSS | versión galego

iberempleos.es iberanuncio.es ibapisos.es ibercoches.es

farodevigo.es Decano de la prensa nacional

NOTICIAS Portada de Arousa

HEMEROTECA >>

PORTADA SECCIONES DEPORTES OPINIONES OCIO VIDA Y ESTILO ¡Nuevo! SERVICIOS PARTICIPACIÓN SUPLEMENTOS

Gran Vigo Comarcas Morrazo Pontevedra Deza-Tabeirós-Montes Arousa Ourense Club Faro Fotos Videos Agenda Hemeroteca Sorteos Motor

farodevigo.es > Portada de Arousa

# La cofradía San Martiño se consolida como ejemplo de gestión mancomunada en la ría

Aunque tiene sede en O Grove aglutina a mariscadoras mecas, de Sanxenxo, Meaño y Cambados que faenan en diferentes Concellos

08:41 VOTE ESTANOTICIA ☆☆☆☆☆

Tweet

**MANUEL MÉNDEZ - AROUSA** Cuando la crisis aprieta y se habla cada vez con mayor insistencia de la posible fusión entre ayuntamientos pequeños, gestión conjunta entre diferentes estamentos y ahorro, el papel de la cofradía de pescadores San Martiño de O Grove parece reforzarse como ejemplo de gestión y explotación mancomunada. Independientemente de las valoraciones sobre el funcionamiento de este cabildo, lo cierto es que a pesar de tener sede en la villa meca y de que la mayor parte de sus miembros pertenezcan a este municipio, la cofradía San Martiño también reúne a mariscadoras de Cambados, Sanxenxo y Meaño, y los bancos marisqueros que explotan se encuentran tanto en el municipio grovense como en terrenos de Sanxenxo y del ayuntamiento cambadés.



Mariscadoras pertenecientes a la cofradía meca durante su actividad extractiva con "horquilla" en la zona de Castrelo (Cambados). // I. Abella

El plan de explotación de moluscos bivalvos y gasterópodos para este año, por ejemplo, está destinado a 391 mariscadoras de a pie que van a disponer de 180 días de extracción en las autorizaciones de O Grove, Vilalonga (Sanxenxo) y Castrelo (Cambados). En el primer caso pueden explotar los bancos de Meloxo, playa Lavaxeira, ensenada de Moreiras, Con Roibo, Rons, ensenada de Terra de porto, Cobreiro-Cantareira, Illeiriña, punta Cabreira, el banco llamado Hotel, Tourís de Dentro, San Marcos, Porca Morta, Lordelo, Vía Norte, San Bastián, Piscina, Loraña-Sinal, Vía Sur y Redondo. Asimismo, las autorizaciones para marisqueo a pie pertenecientes a Vilalonga son las de A Fianteira, Peralto, Illote Tourís e Illote de Marma, mientras que en Castrelo (Cambados) las socias de San Martiño se ocupan de los bancos de Correlo, Teixeira (A Pedra), Illote de Beiró, Insuiña, Casa da Toxa, Rego do Sol, playa de Saíñas y O Canchiño. En todos los casos pueden extraer almeja fina, japonesa, babosa, bicuda, berberecho y especies acompañantes como el carneiro, relojito, lapa, caramujo, navaja y longueirón. Incluso los puntos de control establecidos para hacer un seguimiento de las capturas se sitúan en los tres ayuntamientos implicados, y más concretamente en O Facho e Insuiña (Castrelo-Cambados), en As Cachadas (Vilalonga-Sanxenxo) y en el puente de A Toxa, Moreiras y la lonja de O Grove. En cuanto al plan de explotación de moluscos bivalvos desde embarcación, las autorizaciones de la cofradía San Martiño susceptibles de ser explotadas son Cantareira, punta Cabreira, Casa da Toxa, Canal da Toxa, Lombo do Hotel, Lombo do Medio, Lombo das Ostras, Beiró-Rego do Sol, Lombo de Insuiña y Canal de Tourís. En este caso hay 49 embarcaciones autorizadas, con puntos de control en O Facho (Castrelo), As Cachadas (Vilalonga) y la lonja meca.



El Xatcobero ya 'vuela' en el espacio



¡Al rico cocido de Lal...



NCG se rejuvenece

## LAS VIÑETAS DE FARO



Caja Negra



o Bichero



Floreano

ENVIAR PÁGINA >> IMPRIMIR PÁGINA >> AUMENTAR TEXTO >> REDUCIR TEXTO >>

## Comente esta noticia

Nota del editor

Para comentar y/o votar esta noticia tienes que [identificarte](#) o estar [registrado](#)

Como usuario registrado te recordamos que sólo los lectores registrados pueden comentar noticias sin límite de caracteres, votarlas y compartirlas en redes sociales, y además podrás crear tu propio blog y participar en los concursos que ponemos en marcha periódicamente. Te ofrecemos un espacio de debate, información y entretenimiento basado en el respeto, la transparencia y la pluralidad donde no tienen cabida los insultos, las descalificaciones y el spam. Nos preocupamos porque los comentarios cumplan con la legislación vigente, no sean contrarios al honor, respeten a las personas, la libertad, no sean contrarios a la defensa de los menores y la igualdad entre las personas con independencia de sexo, raza o religión. Regístrate, opina, debate y ayúdanos a construir tu medio de comunicación preferido.

## Agenda

¿Qué piensa hacer hoy? ¿Tiene algún plan para el fin de semana? Consulte todos los eventos culturales en nuestra agenda...

más >>

## Particpe

Le ofrecemos un espacio propio para hablar de lo que más le guste. Cree un blog en el espacio que Faro de Vigo pone a su disposición...

más >>

## Webcam

Contemple la Ría de Vigo en directo desde la cámara situada en la sede de Faro de Vigo, situada en Chapela...

más >>

## SÍGUENOS EN...



ALMERÍA

# Los CADE ayudan a crear casi medio millar de nuevas empresas a mujeres

La tasa femenina de creación de empresas en la provincia de Almería es superior a la media andaluza y alcanza el 43,6%

14.02.12 - 00:47 - M. C. | ALMERÍA.

En crisis, también hay quien apuesta por el autoempleo, o por sacar adelante una idea empresarial. Y más en Almería, una provincia en la que el motor económico lo tienen las pymes. Ahora bien, en un contexto económico como el actual, en el que la falta de financiación amenaza la creación de nuevos proyectos, las iniciativas de apoyo público cobran relevancia. En este sentido, la red de Centros de Apoyo al Desarrollo Empresarial (CADE) que la Junta de Andalucía tiene en las diferentes comarcas y municipios de la provincia de Almería ocupa un importante rol como impulsora de proyectos económicos.

Según los datos de la Consejería de Economía, Innovación y Ciencia, durante el pasado año los CADE colaboraron en la creación de 972 empresas que han generado por sí mismas 1.160 puestos de trabajo y provocado una inversión inicial por parte de las mismas de 9,2 millones de euros. Los sectores de actividad de las empresas creadas en el caso de Almería corresponden a 765 en servicios; seguidas de agricultura y pesca (75); construcción (62); industria (48) y TIC (22). Con relación a la forma jurídica de las empresas creadas destacan los empresarios individuales (902), seguida de las sociedades mercantiles (43), empresas de economía social (19) y con 8 casos se encuentran las restantes formas jurídicas (sociedades civiles, comunidades de bienes, etc).

Sin embargo, en esta nueva creación de tejido empresarial ha tenido un muy importante rol la mujer. Del total de empresas creadas en la provincia, el 47,5% han sido promovidas por mujeres -o mixtas- (462 empresas de las 972 creadas en total). Prácticamente una cifra paritaria. Asimismo del más de un millar de empleos generados, un total de 515 están ocupados por mujeres. Asimismo, de esas 462, 424 han sido promovidas solo y exclusivamente por mujeres en la provincia almeriense, lo que supone un 43,62% del total de las creadas y supera la media andaluza (43,17%). El empleo generado por las empresas cien por cien de mujeres asciende en Almería a 497 puestos de trabajo, de los que 486 están ocupados por mujeres y 11 por hombres.

En este sentido, es importante destacar que el servicio de acompañamiento técnico especializado prestado desde la Junta de Andalucía a través de Andalucía Emprende incorpora la perspectiva de género, a través del programa 'SERVAEM'. Este programa, desarrollado en colaboración con la Fundación para la Atención e Incorporación Social (FADAIS), incluye asistencia técnica especializada para mujeres emprendedoras y acciones de sensibilización en las diferentes dimensiones de género para el personal de Andalucía Emprende, emprendedores y empresas.

## TAGS RELACIONADOS

cade, ayudan, crear, casi, medio, millar, nuevas, empresas, mujeres

Powered by SARENET

**ideal.es**

© Ideal Comunicación Digital SL Unipersonal

Registro Mercantil de Granada, Tomo 924, Libro 0, Folio 64, Sección 8, Hoja GR17840, Inscripción 1ª C.I.F.: B18553883 Domicilio social en C/ Huelva 2, Polígono de ASEGRA 18210 Peligros (Granada) Correo electrónico de contacto: idealdigital@ideal.es Copyright © Ideal Comunicación Digital S.L.U., Granada, 2008. Incluye contenidos de la empresa citada, del diario IDEAL editado por Corporación de Medios de Andalucía y en su caso, de otras empresas del grupo de la empresa o de terceros.

EN CUALQUIER CASO TODOS LOS DERECHOS RESERVADOS:

Queda prohibida la reproducción, distribución, puesta a disposición, comunicación pública y utilización, total o parcial, de los contenidos de esta web, en cualquier forma o modalidad, sin previa, expresa y escrita autorización, incluyendo, en particular, su mera reproducción y/o puesta a disposición como resúmenes, reseñas o revistas de prensa con fines comerciales o directa o indirectamente lucrativos, a la que se manifiesta oposición expresa.

Contactar | Mapa Web | Aviso legal | Política de privacidad | Publicidad | Master de periodismo | Visitas al Ideal

## ENLACES VOCENTO

ABC.es  
El Correo  
elnortedecastilla.es  
Elcomercio.es  
SUR.es  
Qué.es  
La Voz Digital  
ABC Punto Radio  
hoyCinema  
Infoempleo  
Autocasion

Hoy Digital  
La Rioja.com  
DiarioVasco.com  
Ideal digital  
Las Provincias  
El Diario Montañés  
Laverdad.es  
Finanzas y planes de  
hoyMotor  
Guía TV  
11870.com

ÚLTIMAS NOTICIAS

08:54 Brasil adopta medidas rígidas de entrada al ...

08:49 Los populares temen que la demora de RTVE d...

08:40 Bretón se somete este jueves a un nuevo inte...

## Gobierno vasco pide que en la reforma de la Política pesquera se contemple la problemática de las mujeres en el sector

15/02/2012 - 19:11

El secretario general de Acción Exterior del Gobierno vasco, Guillermo Echenique, ha defendido en el pleno del Comité de las Regiones, el rol de las mujeres y los intereses del sector pesquero artesanal vasco y sus familias. Igualmente, ha alertado sobre las consecuencias que puede tener la acumulación de concesiones pesqueras.

BILBAO, 15 (EUROPA PRESS)

El secretario general de Acción Exterior del Gobierno vasco, Guillermo Echenique, ha defendido en el pleno del Comité de las Regiones, el rol de las mujeres y los intereses del sector pesquero artesanal vasco y sus familias. Igualmente, ha alertado sobre las consecuencias que puede tener la acumulación de concesiones pesqueras.

Echenique ha defendido la postura de Euskadi a través 13 enmiendas presentadas a la reforma de la Política Pesquera Común, el papel de las regiones en la UE y la iniciativa Capital Europea de la Cultura.

En palabras del secretario general de Acción Exterior del Gobierno vasco, "el sector pesquero vasco va más allá de las esloras de los barcos y las concesiones. Tenemos que defender la dimensión social de la pesca: las personas, y sus familias, y destacar el papel de las mujeres en el sector, y el valor añadido que supone el conocimiento marítimo y pesquero que tienen".

La posición vasca sobre la reforma de la Política Pesquera Común fue igualmente presentada en noviembre del pasado año por parte de la consejera de Medio Ambiente, Planificación Territorial, Agricultura y Pesca, Pilar Unzalu, en la reunión mantenida con la Comisaria Europea para asuntos marítimos y pesqueros, María Damanaki.

Junto a la reforma de la política pesquera común, en la 94ª sesión plenaria del Comité de las Regiones celebrada en Bruselas, Euskadi ha defendido igualmente los intereses vascos en el ámbito de la gobernanza multinivel y la iniciativa Capital Europea de la Cultura.

Euskadi, considerándose una de las regiones fuertes del mapa de la UE, ha destacado la necesidad de ir más allá en la subsidiariedad y reforzar el rol de las regiones en la construcción de la UE. La defensa de un mayor peso de las regiones en la UE sigue siendo una constante en todas las participaciones y labor del Gobierno vasco en el Comité de las Regiones.

Compartir

Tuitear

Recomendar

Google +1 0

Tuenti

Menéame

Utilidades

PONTEVEDRA

# La Consellería do Mar crea una cofradía de pescadores para Vilaboa

Los mariscadores afectados llevaban diez años esperando la decisión

MARCOS GAGO

vilaboa / la voz 17 de febrero de 2012 05:00

0 votos

Buenas noticias para el sector pesquero de Vilaboa. La decisión del Consello da Xunta ayer ratificó la creación de una cofradía de pescadores que sustituirá, tras su publicación en el DOG, a la agrupación de mariscadores Pedra da Oliveira. El paso tomado por el departamento autonómico refrenda una antigua demanda del sector de este municipio, que lleva esperando su inclusión en el número de pósitos gallegos desde el 2002.

El ámbito territorial de esta cofradía es el comprendido entre Punta Cabalo y Punta Aradoiro, en el fondo de la ría de Vigo y con su límite en la Pedra da Espiga. Mar justificó la medida en la petición de los mariscadores de Vilaboa y en que este tramo del litoral, que se corresponde con la costa del municipio del mismo nombre, no está atribuido a ningún otro pósito. Además, desde la Xunta se recalcó que Pedra da Oliveira cumple con todos los requisitos para su funcionamiento.

Entre estas condiciones figura que los solicitantes constituyan, por lo menos, las tres cuartas partes de los profesionales legalmente habilitados en el ámbito territorial que se pretende establecer.

### Funciones

La nueva cofradía de Vilaboa se hará cargo del patrimonio y de los medios de los que disponía la asociación mariscadora que le precedía. Entre sus objetivos estarán ser un órgano de consulta y colaboración con la Administración autonómica y llevar a cabo funciones de defensa de los intereses del sector en su ría.

Además, el pósito recién creado podrá orientar a todos sus miembros sobre la aplicación de la normativa en el sector pesquero y de velar por su cumplimiento. Otra función consistirá en promover actividades de formación, colaborar en la elaboración de estadísticas oficiales, gestionar las áreas en las que trabajan los socios y tramitar subvenciones y ayudas para mejorar la actividad marisquera en su tramo de ría.

Asimismo, Pedra da Oliveira se ocupará de la vigilancia de las zonas de dominio público incluidas en los planes de gestión de especies comerciales.

Serán miembros natos de la cofradía de Vilaboa todos los socios de la agrupación de mariscadores preexistente. En esta situación se encuentran 68 mariscadoras de a pie y otros 18 marineros y armadores del sector de a flote.

Tras la entrada en vigor del decreto aprobado ayer en el



Saber más...

José González: «Polo menos fíxose algo de xustiza co sector»



Consello, se creará una gestora del pósito, que convocará elecciones al cabildo, patrón mayor y otros órganos de dirección del ente.

**Ahorra dinero en seguros**  
Hazte de Segal este año y ten hasta un 15% de descuento extra en tu seguro

**Nueva temporada en Asos.**  
Nuevas colecciones en ASOS: más de 850 marcas internacionales, 200 novedades cada día.

© Copyright LA VOZ DE GALICIA S.A.  
Polígono de Sabón, Arteixo, A CORUÑA (España)  
Inscrita en el Registro Mercantil de A Coruña en el Tomo 2438 del Archivo, Sección General, a los folios 91 y siguientes, hoja C-2141. CIF: A-15000649.

[Aviso legal](#)  
[Política de privacidad](#)  
[Condiciones generales](#)



#### WEBS DEL GRUPO

[Radiovoz](#)  
[V Televisión](#)  
[Voz Audiovisual](#)  
[Sondaxe](#)  
[CanalVoz](#)  
[Voz Natura](#)  
[Fundación](#)  
[Programa Prensa-Escuela](#)  
[Escuela de medios](#)

#### CONTACTA

[Contacto general](#)  
[Cartas al director](#)  
[Envío de fotos](#)  
[Envío de vídeos](#)

#### TARIFAS WEB

[Consultar](#)  
[OJD](#)

#### REDES SOCIALES

[Facebook](#)  
[Twitter de La Voz](#)  
[Twitter de las ediciones](#)  
[Twitter de La Voz deportes](#)  
[Tuenti](#)  
[Google +](#)  
[Portal de Youtube](#)

#### SERVICIOS

[Bolsa](#)  
[Hemeroteca web](#)  
[Búsqueda de esquelas](#)  
[Buscavoz](#)  
[Puntos de venta del periódico](#)  
[Suscripción a la edición impresa](#)

Empresa colaboradora del proyecto **Colbensón**



VAL MIÑOR

## Sabor de roca a domicilio

Cinco mariscadores de Oia, O Rosal y A Guarda crean una cooperativa de venta directa de percebe fresco por internet y planean dar a conocer su actividad con visitas guiadas



A Percebería es un proyecto a diez manos acostumbradas al frío, a la humedad y a la salitre del mar y es también una apuesta de futuro en tiempos difíciles para un sector amenazado por la creciente acción de los furtivos. Esta cooperativa, que integran cinco percebeiros de Oia, O Rosal y A Guarda, se propone "democratizar" un producto convertido en lujo por los intermediarios y obtener un precio justo mediante su venta directa por internet. También proyectan dar a conocer su trabajo con visitas guiadas.



Emilia Andrade, Lola Rodríguez y Andrea Diz muestran un plato de percebes de su cooperativa. // J. Lores

**D. VÁZQUEZ - OIA** Lola Rodríguez lleva 20 años arrancando al mar uno de sus tesoros gastronómicos más preciados, exponiéndose al frío y a la fuerza de las olas y bregando con un mercado que no acaba de recompensar su esfuerzo. Lola, percebeira de O Rosal, reconoce que ya no acude a las subastas en la lonja de A Guarda, que le hace daño comprobar el escaso valor que dan al fruto de su trabajo y que prefiere "no pensar".

Andrea Diz, su hija, también se dedica a la extracción del percebe desde hace dos años. Tiene 21 —recién cumplidos ayer— y sigue los pasos de su madre tras dejar los estudios y porque "no hay nada mejor", asegura. Ambas comparten preocupaciones, pero desde hace unos meses también la esperanza de poder cambiar las cosas, de tomar las riendas de su futuro y mejorar su situación.

Con ellas, otros tres percebeiros de Oia y A Guarda —Xabier Garrido, Emilia Andrade y Benito Guerrero— integran el proyecto A Percebería, una cooperativa con la que los cinco asumen el reto de extraer y comercializar el producto de forma directa, "sin intermediarios" y a un "precio razonable", a través de una página de internet que tienen casi a punto: [www.aperceberia.com](http://www.aperceberia.com).

Pero para que el cambio que ansian se produzca han querido añadir un ingrediente más a su iniciativa, que Benito Guerrero definía ayer como "una experiencia única". Pretenden que sus potenciales clientes se enfunden el traje de neopreno y vivan la experiencia desde dentro, que se acerquen con ellos a las rocas, que sientan los embates del mar y conozcan de primera mano cómo se realiza la extracción.

"Tiempo después recibirán un correo electrónico cuando hayamos extraído percebes de la roca que visitaron, se los ofreceremos, los comprarán y al abrir la caja en su casa recordarán la experiencia y la compartirán en la mesa con otros que también querrán venir", explica Benito Guerrero.

Pretenden divulgar también la tradición y el patrimonio natural del litoral, identificando cada partida de percebes "con la roca de la que procede y el lugar exacto en el que se encuentra", apunta Guerrero. Además, al espacio que abrirán en internet esperan sumar dentro de un tiempo un local físico donde ofrecer información o incluso comercializar producto.

Para ello, los miembros de A Percebería se han preparado a conciencia mediante cursos de promoción turística y de gestión de cooperativas y han buscado la ayuda de expertos en organización de eventos. También han colaborado con ellos los ayuntamientos de la zona, cuyos alcaldes asistieron ayer a la presentación del proyecto, celebrada en el hotel Talaso Atlántico de Oia, que a partir del próximo martes ofrecerá un menú degustación a sus clientes que incluye percebe en todos sus platos a un precio de 29 euros.



Llanto por el Dios Momo



Vigo se escribe con M



Madrid bota con Vigo

### LAS VIÑETAS DE FARO



### SÍGUENOS EN...



#### VER MÁS OFERTAS AQUÍ

**Ordenador de Sobremesa Dell.**  
DELL: Tecnología a buen precio.  
★★★★★  
449,00 €  
+ info

**Cámara Digital Sony Dsc-w320.** Óptima relación calidad-precio.  
★★★★★  
109,00 €  
+ info

**Disfrute de los mejores vinos.**  
Promoción de 6 vinos a mitad de precio. Incluye curso de cata.  
★★★★★  
35,90 €  
+ info

Enlaces recomendados: Hoteles Baratos | Cta NARANJA de ING 3,5% TAE 4 meses Sin comisiones | DEPOSITOS Open 4% | Oscars | Premios Goya

Galicia  
de los que 682 fueron bajas

## Galicia registró el año pasado 1.244 casos de enfermedades profesionales

Directorio

- [El Instituto Galego Seguridade](#)
- [Issga](#)
- [Saúde Laboral](#)
- [Galicia](#)



Foto: EUROPA PRESS

### En el tercer cuatrimestre se comunicaron un total de 299 partes, de los que 144 causaron baja

SANTIAGO DE COMPOSTELA, 19 Feb. (EUROPA PRESS) -

El Instituto Galego de Seguridade e Saúde Laboral (Issga) registró un total de 1.244 partes de enfermedades profesionales a lo largo de 2011, de los que 682 fueron baja. De los afectados, 661 eran hombres y 583 mujeres.

En un comunicado, el Issga ha explicado que, como órgano técnico en prevención de riesgo laborales, desarrolla una línea de actuación sistematizada para el estudio estadístico de la incidencia de las enfermedades profesionales en Galicia y la investigación de sus causas.

En concreto, los sectores de la industria y de los servicios son los que registraron más partes de enfermedades profesionales. En la industria se produjeron 628 casos y en los servicios 495, seguidos de la construcción, que registró 100 partes; de la agricultura, con 11 partes; y de la pesca, con 10 casos.

Según ha detallado el Issga, en el sector servicios, las notificaciones afectan en mayor grado al colectivo femenino y en el caso de las registradas en los demás sectores al masculino. En todos los sectores, las patologías detectadas mayoritarias son provocadas por agentes físicos.

Por grupos de enfermedades, el mayor número de casos fueron provocados por agentes físicos, de los que 552 fueron con baja. De ellas, las provocadas por posturas forzadas y movimientos repetitivos en el trabajo suponen el mayor número de enfermedades; seguidos del grupo de enfermedades causadas por la inhalación de sustancias y agentes no incluidos en los otros grupos, con 122 casos, de ellos 42 con bajas.

En el grupo de enfermedades provocadas por agentes químicos hubo 60 partes, de ellos 35 con baja; en el grupo de enfermedades de la piel producidas por sustancias y agentes no comprendidos en otros grupos se comunicaron también 60 casos, de ellos 32 con baja; mientras que de agentes biológicos hubo 20 partes, 17 de ellos con baja.

## **DATOS POR PROVINCIAS**

Por provincias, el mayor número de partes se registraron en Pontevedra, en donde se notificaron 591, de ellos 302 causaron baja; seguida de A Coruña, que registró 454 comunicaciones, de las cuales unas 255 terminaron en baja.

Asimismo, en Ourense se registraron 138 partes, de los cuales, 86 fueron con baja; situándose en último lugar Lugo, en donde hubo 61 casos, 39 de ellos con baja.

## **UN TOTAL DE 299 PARTES**

En tercer cuatrimestre de 2011 fueron comunicados al Issga un total de 299 partes de enfermedades profesionales, de los que 144 fueron con baja. Por sexos 166 de los afectados eran hombres y 133 mujeres.

Los sectores de la industria y de los servicios también fueron los que registraron más partes de enfermedades profesionales en este periodo. Así, en la industria se produjeron 139 casos, y en los servicios 127, seguidos de la construcción, que registro 29 partes; de la agricultura, con tres; y de la pesca, con un caso.

En el sector servicios las notificaciones afectaron también en mayor grado al colectivo femenino y en el caso de las registradas en los sectores de industria, construcción y pesca, al masculino. En todos los sectores --excepto en el parte de enfermedad en la pesca--, las patologías detectadas son provocadas por agentes físicos.

© 2012 Europa Press. Está expresamente prohibida la redistribución y la redifusión de todo o parte de los servicios de Europa Press sin su previo y expreso consentimiento.



200

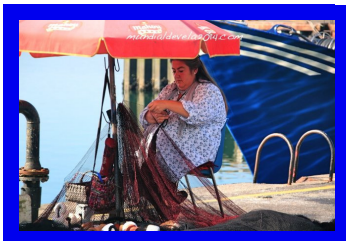

Uno de los objetivos fundamentales en nuestra ventana virtual es ir dibujando todo el ecosistema marino que rodea al entorno de Santander 2014. Una de esas figuras que están alejadas de los focos pero que llevan desde finales del siglo XIX desarrollando una labor fundamental para el sector pesquero son las " Rederas" que pueblan los puertos de todo el Cantábrico. Guipuzkoa, Vizcaya, Cantabria, Asturias y Galicia son todos testigos de unas artesanas que pueblan los puertos de todas las poblaciones marineras que salpican nuestro litoral pesquero. Santoña, Laredo, Castro, San Vicente de la Barquera y el propio Santander... son algunos de los puertos donde podemos visualizar a este colectivo que busca hacerse visible y adquirir derechos que hasta ahora han tenido dificultad por conseguirlos.

Es una profesión feminizada (83% son mujeres), artesanal, normalmente aprendida en la familia... que se encarga desde hace mucho tiempo de elaborar y reparar las redes de los barcos pesqueros. Su tarea ha sido difícil si no imposible sustituir con máquinas y pesar de ello no acaban de tener un claro reconocimiento social y económico. Precisamente uno de los grandes problemas que se atisban en el horizonte es la falta de relevo generacional precisamente por esta falta de condiciones sociolaborales. Por ejemplo en Santoña llegó a tener unas 30 rederas y hoy son unas ocho las que cubren el servicio, precisamente la foto de arriba es de una de ellas trabajando en este puerto Cántabro que es uno de los más importantes en el territorio. Allí existe una asociación " AREBACA" que como en otras localidades marineras luchan porque su oficio no desaparezca.



Alta precaridad, temporalidad, sin coberturas sociales, sujetas a las necesidades de los barcos y a la inestabilidad de la mar... son atributos que estas mujeres buscan mejorar. Así el otro día [leíamos que en el País Vasco](#) se las considera una actividad profesional, se ha creado la 1ª escuela de rederas de Euskadi y se las quiere equiparar en condiciones sociales al resto del sector pesquero cuando se producen paradas biológicas. Son todo este tipo de pasos los necesarios para empezar a reconocer a todas estas mujeres que a través de generaciones llevan trabajando en unas condiciones pocas veces valoradas. Un trabajo que muchas veces se hacía en las casas mientras se cuidaba a los niños, personas mayores y se hacían las labores de casa... es decir que curris, curris.

Todo este Patrimonio de mujeres que pueblan nuestros puertos pesqueros deben ser valoradas, protegidas, respetadas, apoyadas, queridas... con el objetivo de que sigan siendo parte de nuestro ecosistema social en todo el litoral cantábrico. Como todo el sector están en fase de reconversión pero como grandes luchadores que son irán encontrando nuevas actividades complementarias como el ir realizando visitas por los muelles como hacen en algunas zonas. Os dejamos con una [galería de fotos](#) que hemos sacado en los puertos de Cantabria y os enlazamos a [un video](#) donde las rederas del País Vasco nos dejan sus historias y sus raíces en la profesión. Dentro del turismo líquido que hoy en día dibujan nuestros visitantes, en esta ventana virtual estamos convencidos de que todo el Cantábrico es parte del mismo espacio y que nuestros visitantes no entienden de fronteras geográficas. Este post ha sido nuestro pequeño homenaje a estas grandes luchadoras que pueblan nuestros puertos pesqueros. ¡Muy grandes!

[ENLACE A LA GALERÍA DE FOTOS DE MUJERES REDERAS EN LOS PUERTOS DE CANTABRIA.](#)



## Noticias

EL 90,2% HA SALIDO ADELANTE SIN AYUDAS PÚBLICAS

# Una de cada tres empresas creadas entre 2008 y 2011 en España ha sido puesta en marcha por mujeres



LAS EMPRESARIAS ESPAÑOLAS SUPERAN A LOS EMPRESARIOS EN INNOVACIÓN, ORGANIZACIÓN DEL TRABAJO Y FORMACIÓN

[Economía](#), [Liderazgo](#), [Empleo y género](#), [Empresarias](#), [Barcelona](#), Lunes 20 de febrero de 2012, por [Redacción AmecoPress](#)

[✉ Enviar por email](#) [🖨 Versión imprimir](#) [📄 Guardar en PDF](#)

Barcelona, 20 feb. 12. Redacción AmecoPress.- *Una reciente investigación de la Business School de la Universitat Oberta de Catalunya (UOC) titulada 'Emprender en tiempos de crisis', sobre las empresas generadas en España en los últimos años revela una de cada tres (30,8%) nuevas empresas españolas ha sido puesta en marcha por una mujer. Según el estudio, realizado con trescientas empresas creadas entre 2008 y 2011, la gran mayoría de las mujeres, el 90,2%, ha sacado adelante la empresa sin ayudas públicas, por un 81,7% de los hombres. El 85,6% de las mujeres se ha nutrido de fondos propios, mientras que en los hombres eso pasa en un 79,5% de los casos.*



Las mujeres también superan al sexo masculino en innovación del producto, en nuevas prácticas de organización en el trabajo y en niveles formativos.

Según el director de la escuela de negocios, Joan Torrent, la principal conclusión del estudio es la creciente participación de las mujeres en las pequeñas empresas, afirmando que “no es cierto que, para competir en un entorno global, hagan falta grandes empresas. Se puede competir siendo pequeño y estableciendo redes con otras empresas similares gracias a la tecnología”.

## Las Pymes son las importantes

Torrent participó esta semana en la jornada ‘Mujeres emprendedoras y microempresas’, organizada por la escuela de negocios de la UOC y la Asociación Española Multisectorial de Microempresas (AEMME), donde se destacó que la crisis económica acapara la agenda de los medios de comunicación. La reforma laboral, los vaivenes del euro y las previsiones pesimistas de Goldman Sachs ocupan portadas y titulares mientras los ciudadanos ven como la economía se tambalea sin que nadie parezca encontrar el antídoto que calme las aguas.

En este contexto, el goteo de ERE que despiden a centenares –incluso miles– de trabajadores a diario puede dar a entender a los ciudadanos que las empresas que sustentan el país son las conocidas, con nombres y apellidos, las que cotizan en la bolsa. Pero no es así, sino todo lo contrario. España es uno de los países de la Unión Europea en que las microempresas emplean a un mayor porcentaje de trabajadores, las que aportan el 70% del trabajo y el 80% del PIB nacional.

En la jornada, que tuvo lugar en la sede del Colegio Oficial de Doctores y Licenciados en Filosofía y Letras y en Ciencias de Cataluña, se trataron las diferentes fases del emprendimiento; desde los inicios hasta la búsqueda de información, el plan de empresa y la constitución de la microempresa. Ante un público mayoritariamente femenino que llenaba la sala, los ponentes fueron incidiendo de vez en cuando en los aspectos de género, a pesar de que Torrent ya advirtió de que “es difícil establecer cómo afecta la cuestión de género a las relaciones empresariales”.

Lo que sí es fácil de establecer es la situación secundaria de las mujeres en el emprendimiento. Según la Encuesta de Población Activa publicada por el Instituto Nacional de Estadística (INE) en 2010, las mujeres españolas siguen estando en la cola de Europa en este sentido. En España la diferencia entre sexos también es importante. En aquel mismo año el Global Entrepreneurship Monitor (GEM) limitaba en un 38,4% la actividad emprendedora protagonizada por mujeres.

## Cifras esperanzadoras

Pero también es cierto que hay cifras que invitan a la esperanza, sobre todo cuando las cosas se miran con perspectiva. Josefa Sánchez, directora de la Escuela de Mujeres Emprendedoras de Barcelona Activa, recuerda que cuando, hace 23 años, esta entidad empezó a funcionar, “la creación de empresas de mujeres era algo anormal y no se entendía”.

Así, con el paso del tiempo, la situación cada vez está más normalizada. Según un estudio de la Confederación Nacional de Autónomos y Microempresas (CONAE), el 32,2% de los autónomos españoles son mujeres, un porcentaje que en diez años ha crecido un 45,4%; en cambio, en el caso de los hombres, tan solo lo ha hecho en un 30,6%.

Otro aspecto que invita al optimismo es el sector de las franquicias, que actualmente cuenta con una gran demanda. “La mujer es especialmente protagonista, con el 56% de las franquicias españolas”, afirma Jordi Losantos (Barbadillo Asociados), quien también explicó que el 60% de los candidatos que reciben son mujeres, “lo que muestra una mayor predisposición a ser franquiciadas”. También destacó que “hay algunos sectores, como el servicio a domicilio o el servicio del automóvil, a los que las

mujeres se están incorporando”. Sobre los ámbitos con más salida comercial, Xavier Vallhonrat, presidente de la Asociación Española de Franquiciadores (AEF), apunta que “las franquicias de belleza y estética, ámbitos dirigidos a las mujeres, son de bajo coste y por lo tanto siguen creciendo”.

### **Persisten algunos problemas**

Pero este aumento de la presencia femenina en los pequeños negocios no evita que, hoy por hoy, todavía se mantengan algunos problemas intactos. Según los expertos, uno de los principales es la falta de conciencia y de políticas de conciliación de las empresas españolas, ya que las dificultades para compaginar la vida familiar con el trabajo suponen un freno a la hora de iniciar un negocio. “La mujer, por su idiosincrasia y cultura, ya tiene bastante con la empresa y con la familia”, afirman.

La jornada finalizó con una mesa redonda formada por cuatro empresarias de éxito que explicaron sus proyectos de microempresas. Se trataba de proyectos con valor añadido, algunos de ellos surgidos tras fracasos empresariales. Desde un servicio que ofrece directivos por horas, hasta un negocio en red de distribución de aloe vera, pasando por empresas que ayudan a una mayor práctica respiratoria o a aprender a administrarse uno mismo.

Las emprendedoras que estaban detrás de estas iniciativas también pudieron dar su opinión sobre las cuestiones de género. “La persistencia es una cualidad de la mujer; pero no vale obsesionarse, sino ser tenaz. Y la tenacidad es una cualidad masculina; en cambio, la inteligencia de intuición es femenina. Ese es nuestro punto fuerte. Y ahora con la crisis nos piden que tomemos decisiones rápidas”, afirmó la empresaria Giuseppa Lulli.

**Foto: Archivo AmecoPress.**

-----

**Economía –Empresarias – Empleo y género – Liderazgo. 20 feb. 12. AmecoPress.**

últimas en la sección Economía

[Para paliar la feminización de la pobreza, la economista Stephanie Seguino pide a los gobiernos programas de acción positiva](#)

[Colombia: ¿De vuelta a El Dorado?](#)

[El salario de las mujeres tendría que incrementarse un 28% para igualar al de los hombres](#)

[Las mujeres primero... finiquitando los derechos laborales](#)

[La mayor brecha salarial entre hombres y mujeres se registra en el sector industrial y se sitúa en un 30%](#)

últimas en el tema Liderazgo

[Unión Europea: Las Comunidades Autónomas españolas a favor de promover la presencia de mujeres en altos cargos](#)

[Gijón: La filósofa feminista Alicia Puleo, “Comadre de Oro 2012”](#)

[Andalucía: La Junta entrega los premios Meridiana 2012, a la defensa de la igualdad de derechos entre mujeres y hombres](#)

[Nos deja la poeta polaca Wislawa Szymborska, Nobel de literatura](#)

[El Foro Económico quiere más mujeres en el poder](#)

### DESTACADAS



**PP: el déficit obligará al Gobierno a realizar un ajuste sin precedentes**



**Bruselas no suavizará el objetivo de déficit de España hasta conocer los recortes**



**Al menos 57 muertos en Siria a manos de las fuerzas del régimen**



**El PSOE rechaza los trabajos voluntarios para parados**

### SEGÚN UGT

## Las mujeres cobran casi un 25 por ciento menos que los hombres

Directorio Día Igualdad Salarial Mujeres Hombres Comunidad Madrid Salario Mínimo Interprofesional Agencia Tributaria

Deja tu comentario

Imprimir Enviar

COMPARTIR ESTA NOTICIA

9 10  
menear tuenti

0

- **CCOO sitúa la diferencia salarial entre mujeres y hombres en el 28% pero advierte que es posible "acabar con la brecha"**

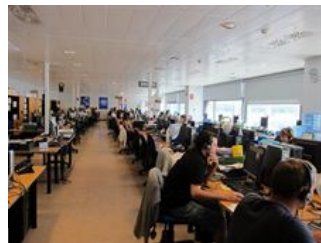

MADRID, 22 Feb. (EUROPA PRESS) -

Con motivo del Día por la Igualdad Salarial entre Mujeres y Hombres que se celebra este 22 de febrero, UGT ha denunciado públicamente que las mujeres cobran en Madrid casi un 25 por ciento menos de salario que los

hombres, una de las mayores divergencias de las regiones españolas.

En Madrid, el salario medio de los hombres es de 29.333 euros anuales, mientras que el de las mujeres es de 22.048 euros, lo que supone una diferencia de más de 7.000 euros anuales.

El 15,2 por ciento de las mujeres tienen ingresos salariales menores o iguales que el Salario Mínimo Interprofesional (SMI), mientras que sólo el 5,6 por ciento de los hombres se encuentran en ese intervalo.

Si se tienen en cuenta salarios más elevados, el 9,81 por ciento de los hombres presentan unos ingresos cinco veces superiores al SMI, frente al 4,77 por ciento de las mujeres.

Según UGT, "las posibilidades de empleo de la mujer en Madrid están principalmente vinculadas al sector servicios". "Este sector es el que presenta los índices más altos de precarización y las peores condiciones laborales", ha añadido el sindicato, que ha recordado que "dos de cada tres contratos a tiempo parcial están firmados por mujeres".

### PRESTACIONES POR DESEMPLEO

Por su parte, la cuantía de las prestaciones de desempleo que perciben las mujeres en la Comunidad de Madrid es un 13,55 por ciento menos que las de los hombres. Las mujeres perciben una prestación media por desempleo de 4.020 euros anuales frente a los 4.650 euros que ingresan de media los hombres (datos de la Agencia Tributaria 2010).

A su vez, las pensionistas madrileñas, una vez finalizada su vida laboral, se encuentran con una pensión de jubilación un 34,3 por ciento de media inferior a la del hombre.

Es en las pensiones donde se registran las mayores diferencias de género, entre otras razones, porque para su cómputo se toma como referencia las bases de cotización de los últimos quince años. Las mujeres perciben una pensión media de 11.412 euros anuales frente

### A LA ÚLTIMA EN CHANCE



### DEPORTES



Más Leídas Más Noticias

1. Banco Santander reducirá el consejo de administración de 20 a 16 miembros
2. Dia gana un 19% menos en 2011, hasta 94,4 millones
3. El ex ministro Miguel Boyer, hospitalizado tras sufrir un derrame cerebral
4. Costa Cruceros anula el remolque del 'Allegra' a Desroches y lo realizará en Mahé (Seychelles)
5. Wert dice que las monedas de Odyssey "no





# ACCES PROHIE

El Acceso a este sitio esta

Restringido.

Información

adicional:

**Servidor**  
**Proxy:**  
**JCPRX02:**  
**8080**  
**Nombre**  
**Usuario:**

a los 17.370 euros que ingresan de media los hombres (datos de la Agencia Tributaria 2010).

## PROPUESTAS

UGT-Madrid ha propuesto "implementar medidas que aseguren la igualdad de género en el sector laboral más formal para las mujeres, regulando de forma objetiva las ofertas laborales, los perfiles profesionales, las regulaciones internas y la cultura organizacional de la empresa".

"Desde UGT-Madrid pedimos a las distintas administraciones publicas que tengan presente esta desigualdad salarial y establezcan políticas y acciones tendentes a solucionar esta discriminación, que no solamente afecta a las mujeres trabajadoras, sino también cuando se encuentran en situación de desempleo o pensionistas", ha añadido el sindicato.

En cuanto a la Comunidad de Madrid, UGT ha señalado que "se demuestra la necesidad de tener una Ley de Igualdad específica desde donde se intente atajar la desigualdad entre mujeres y hombres".

"La situación de la Comunidad de Madrid, que ha pasado de situarse en el octavo lugar a nivel estatal en cuanto a brecha salarial a situarse en el segundo lugar, demuestra que el Gobierno de la Comunidad de Madrid no se ha tomado en serio la discriminación de las mujeres", ha agregado.

Para abordar la desigualdad salarial, el sindicato ha señalado que "hay que tener presente los motivos que generan esta brecha salarial, entre los que destacan que la mujer ocupa trabajos de menor valor añadido (sector servicios), con contrataciones más precarias, con mayor peso de la contratación a tiempo parcial y por discriminaciones salariales en trabajos de igual valor que los hombres".

- se van a repartir por los museos"
- 6. Quemar la bandera española de Sant Pol de Mar
- 7. Dia gana un 19% menos en 2011, hasta 94,4 millones
- 8. Represaliados del franquismo critican que parte de la sentencia de Garzón es más política



# ACCESO PROHIBIDO

El Acceso a este sitio esta



## VÍDEOS DESTACADOS

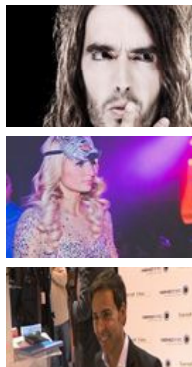

## COMENTARIOS DE LOS LECTORES

[Accede con tu cuenta](#) - [Crea una cuenta nueva](#) - [Inicia sesión con Facebook](#)

COMENTAR ESTA NOTICIA (COMO USUARIO INVITADO)

Firma: (Usuario sin registrar)

- [Accede con tu cuenta](#)

## LA ACTUALIDAD MÁS VISITADA EN WWW.EUROPAPRESS.ES

*Banco Santander reducirá el consejo de administración de 20 a 16 miembros*

*Dia gana un 19% menos en 2011, hasta 94,4 millones*

*El ex ministro Miguel Boyer, hospitalizado tras sufrir un derrame cerebral*

### EUROPA PRESS

[Contacto](#)  
[Aviso legal](#)  
[Catálogo](#)

### PORTALES

[Turismo](#)  
[Chance](#)  
[Portaltic](#)

### SÍGUENOS

[Twitter](#)  
[Facebook](#)  
[Youtube](#)

### ENLACES

[Servicios](#)  
[Lotería de Navidad](#)  
[Grecia](#)



## Noticias

DÍA POR LA IGUALDAD SALARIAL ENTRE HOMBRES Y MUJERES

# La crisis ha agravado la desigualdad salarial entre hombres y mujeres

EL NUEVO MARCO LEGISLATIVO LABORAL PODRÍA AMPLIAR LA BRECHA SALARIAL SOLO POR RAZÓN DE SEXO

[Estado Español](#), [Economía](#), [Unión Europea](#), [Empleo y género](#), [Madrid](#), Miércoles 22 de febrero de 2012, por Redacción AmecoPress

[✉ Enviar por email](#) [🖨 Versión imprimir](#) [📄 Guardar en PDF](#)

*Madrid, 22 feb. 12. AmecoPress.- Hoy, día 22 de febrero, se celebra, en toda la Unión Europea, el Día por la Igualdad Salarial entre Hombres y Mujeres. La elección de esta fecha para la celebración de este día no es casual sino que responde al cálculo del número de días añadidos que las mujeres en Europa deberían trabajar para igualar sus sueldos con el de los hombres con la misma categoría profesional: un total de 54 días más. Esto llevado al calendario implica que una mujer debería trabajar hasta el 22 de febrero del año siguiente para lograr la equiparación de su salario respecto al de su colega masculino.*

Los últimos estudios sociológicos revelan que la brecha salarial es demasiado alta, lo que genera desequilibrios económicos en presente y futuro, ya que afecta también a las pensiones de las mujeres. Si a esto se le añade que la esperanza de vida femenina es mayor, se constata que las mujeres viven más años, pero más solas, más enfermas y más pobres.

Para Julia Pérez, presidenta de la Unión de Asociaciones familiares (UNAF), “reivindicar la igualdad de salarios no es un capricho, sino una necesidad por el incumplimiento sistemático del derecho a una misma remuneración por un trabajo del mismo valor” y, a su juicio, en una sociedad moderna “no puede permitirse”.

Si antes de la crisis las mujeres ya estaban en una situación de desigualdad esta no ha hecho sino agravar más la discriminación, puesto que son las mujeres las que sufren más precariedad laboral y tienen que reducir sus jornadas de trabajo para poder conciliar la vida familiar con la laboral, con contratos a tiempo parcial o abandonando el mercado de trabajo.

Las personas expertas señalan entre otras causas de la discriminación retributiva la segregación del mercado laboral. Los sectores feminizados son los menos valorados y los peor remunerados. Sin embargo los puestos mejor remunerados, los de mayor responsabilidad, los ocupan –casi en exclusiva– por hombres.

Para UNAF, hace falta implicación y compromiso, políticas públicas que reconozcan a las mujeres

tomar parte activa en el mundo laboral y que acaben con la división sexual del trabajo, y que las permitan acceder a la ocupación de calidad en igualdad de condiciones que los hombres.

**Foto: Archivo AmecoPress.**

-----  
**Estado Español – Economía – Empleo y género. 22 feb. 12. AmecoPress.**

últimas en la sección Estado Español

[Prevención del feminicidio y trata de mujeres con fines de explotación sexual](#)

[Son malos tiempos para los derechos de las personas, como el de la protección de la salud](#)

[Reunión de asociaciones feministas con la cúpula de Igualdad del PSOE](#)

[El salario de las mujeres tendría que incrementarse un 28% para igualar al de los hombres](#)

[Las mujeres primero... finiquitando los derechos laborales](#)

últimas en la sección Economía

[Para paliar la feminización de la pobreza, la economista Stephanie Seguino pide a los gobiernos programas de acción positiva](#)

[Colombia: ¿De vuelta a El Dorado?](#)

[La mayor brecha salarial entre hombres y mujeres se registra en el sector industrial y se sitúa en un 30%](#)

[Una de cada tres empresas creadas entre 2008 y 2011 en España ha sido puesta en marcha por mujeres](#)

[Unión Europea: Las Comunidades Autónomas españolas a favor de promover la presencia de mujeres en altos cargos](#)

últimas en la sección Unión Europea

[Calendario "Mujeres que inspiran Europa" 2012](#)

[Discriminadas e invisibles: la salud laboral de las mujeres en Europa](#)

[Europa extiende la protección de las víctimas de violencia machista](#)

[Falleció Christa Wolf, la dama de las letras de la extinta RDA](#)

[El Parlamento Europeo aprueba el derecho a abortar cuando el o la bebé tenga riesgo de estar contagiada de Sida](#)

últimas en el tema Empleo y género

[Sobre mentiras y responsabilidades](#)

[La discriminación salarial entre mujeres y hombres existe, claro que sí!](#)

[¿Hasta donde pretenden someternos?](#)

[EEUU: Se crean asociación para empresarias hispanas \(AMEP\)](#)

[El Forum de Política Feminista de Madrid organiza un debate sobre la 'Reforma Laboral en la Crisis'](#)

AmecoPress, Información para la igualdad. Premio Accésit Ministerio de Industria 2007 - Plan Avanza.

Se ofrece información gratuita a los medios de comunicación. Se permite la reproducción de todos los contenidos citando la fuente e informando de su publicación a Amecopress. Copyright 2007.

USURBIL

## La exposición 'Un día de pesca' visita el Centro Comercial Urbil

Podrá visitarse hasta el 9 de marzo y pretende dar a conocer la realidad del sector pesquero mediante paneles informativos y audio-visuales

22.02.12 - 03:32 - JOSU ARANBERRI | USURBIL.

La exposición itinerante Un día de Pesca, organizada por el Departamento de Medio Ambiente, Planificación Territorial, Agricultura y Pesca con la colaboración del centro comercial Urbil, podrá visitarse hasta el próximo 9 de marzo en la galería del centro. La exposición pretende mostrar la realidad del sector pesquero mediante paneles temáticos y dando protagonismo a todos los agentes que conforman el sector pesquero.

La exposición itinerante pretende dar a conocer la realidad del sector pesquero de una forma muy especial y entretenida, pero también quiere reconocer la importancia de todas las personas que conforman este amplio sector a través de sus testimonios. La pesca es un mundo muy desconocido para muchos ciudadanos y por eso esta exposición abarca diferentes temas que nos ayudarán a conocerlo.

Los 14 paneles que forman la exposición profundizan diferentes temas, dando protagonismo a todos los agentes que conforman el sector. Se desarrollan los siguientes temas: la flota pesquera, las artes de pesca, los lugares de pesca y puertos pesqueros, el pescado de cada temporada, los pescadores (los hombres en el sector de la pesca), las mujeres en el sector de la pesca, el desembarque y la venta, las fábricas de pescado, la investigación y educación pesquera, la gastronomía y la acuicultura.

La exposición se completa con 3 audio-visuales que aportan el lado más humano del sector. Se han recogido los testimonios de las mujeres que trabajan en el mundo de la pesca, los testimonios de los hombres, y en un tercer audio-visual, se habla de la importancia que la investigación ha tenido en el sector a través de los investigadores de Azi-Tecnalía.

A través de esta exposición además, se consigue ofrecer una actividad interesante y gratuita para todos los visitantes al centro comercial Urbil.

Hace unos meses, en el acto de inauguración de esta exposición itinerante, el consejero de Pesca e Industrias Alimentarias Jon Azkue señaló que, «hay que trasladar esa importancia a toda la sociedad, ya que hoy en día por cada pescador hay trabajando en tierra en el mismo sector 3,5 personas más».

Según el consejero Jon Azkue, la exposición itinerante, «responde perfectamente a esa necesidad. Queremos acercar la pesca a todos los ciudadanos y profundizar en el conocimiento del sector, dando a conocer la pesca de una forma entretenida y diferente, reconociendo la importancia de las personas que conforman este amplio sector a través de sus testimonios». La pesca es un mundo muy desconocido para muchos ciudadanos y por eso esta exposición abarca diferentes temas que ayudarán a conocer mejor el sector.

En Un día de pesca se ha dado protagonismo a todos los agentes que conforman el sector: La flota, las artes, los lugares y puertos, el pescado de cada temporada, los pescadores, las mujeres, el desembarque y la venta, las fábricas de pescado, la investigación y educación, la gastronomía y la acuicultura.

Está diseñado para todos los públicos aunque se ha incidido especialmente en el público más juvenil organizando junto a centros educativos diferentes visitas guiadas en las localidades en las que se exponga.

### TAGS RELACIONADOS

exposicion, pesca, visita, centro, comercial, urbil

Powered by SARENAT



© Copyright DIARIOVASCO.COM DIGITAL VASCA, S.L.U.  
 Registro Mercantil de Gipuzkoa, Libro de Sociedades 1.786, Folio 141, Sección 8ª, Hoja SS-16552, Inscripción 1ª C.I.F.: B20677878  
 Domicilio social en Camino de Portuetxe, 2 San Sebastián 20018  
 Correo electrónico de contacto [contactanos@diariovasco.com](mailto:contactanos@diariovasco.com)  
 Copyright © Digital Vasca S.L., San Sebastián, 2008. Incluye contenidos de la empresa citada, del medio El Diario Vasco (Sociedad Vascongada de Publicaciones, S.A.), y, en su caso, de otras empresas del grupo de la empresa o de terceros.

EN CUALQUIER CASO TODOS LOS DERECHOS RESERVADOS:  
 Queda prohibida la reproducción, distribución, puesta a disposición, comunicación pública y utilización, total o parcial, de los contenidos de esta web, en cualquier forma o modalidad, sin previa, expresa y escrita autorización, incluyendo, en particular, su mera reproducción y/o puesta a disposición como resúmenes, reseñas o revistas de prensa con fines comerciales o directa o indirectamente lucrativos, a la que se manifiesta oposición expresa.

[Contactar](#) | [Mapa Web](#) | [Aviso legal](#) | [Política de privacidad](#) | [Publicidad](#) | [Master El Correo](#)

### ENLACES VOCENTO

[ABC.es](#)  
[El Correo](#)  
[elnortedecastilla.es](#)  
[Elcomercio.es](#)  
[SUR.es](#)  
[Qué.es](#)  
[La Voz Digital](#)  
[ABC Punto Radio](#)  
[hoyCinema](#)  
[Infoempleo](#)  
[Autocasion](#)

[Hoy Digital](#)  
[La Rioja.com](#)  
[DiarioVasco.com](#)  
[Ideal digital](#)  
[Las Provincias](#)  
[El Diario Montañés](#)  
[Laverdad.es](#)  
[Finanzas y planes de hoyMotor](#)  
[Guía TV](#)  
[11870.com](#)

DESTACADAS



PP: el déficit obligará al Gobierno a realizar un ajuste sin precedentes



Bruselas no suavizará el objetivo de déficit de España hasta conocer los recortes



Túnez se ofrece a dar asilo a Al Assad



El PSOE rechaza los trabajos voluntarios para parados

ASISTENCIA GRATUITA PREVIA INSCRIPCIÓN

## La Cámara organiza un taller sobre mujeres y sectores emergentes para desempleadas, emprendedoras, y empresarias

Cantabria Innova ofrecido por



Directorio La Cámara Comercio Cantabria Fondo Social Europeo Persigue Europa Press

Imprimir Enviar

COMPARTE ESTA NOTICIA

6 enviar menear tuenti 0



Persigue fomentar la creatividad e innovación de las participantes con objeto de generar ideas de negocio viables para el autoempleo

SANTANDER, 27 Feb. (EUROPA PRESS) -

La Cámara de Comercio de Cantabria ha organizado los días

12 y 13 de marzo un taller sobre mujeres y sectores emergentes dirigido a desempleadas que buscan ideas de negocio y oportunidades de autoempleo, así como a emprendedoras y empresarias.

La asistencia a este taller, que se celebrará en la sede de la Cámara de Comercio de Cantabria y que será impartido por la Fundación Incyde, en colaboración con el Fondo Social Europeo, es gratuita, previa inscripción.

El número máximo de plazas se ha fijado en veinte, y el horario de celebración será de 9,00 a 19,00 horas el primer día, y de 9,00 a 14,30 horas el segundo, según la información consultada por Europa Press.

Entre los objetivos de este taller está definir y analizar los sectores económicos emergentes para una visión estratégica de la igualdad de oportunidades; sensibilizar y motivar a las participantes en la opción de autoempleo en sectores emergentes; e identificar los sectores emergentes específicos en Cantabria.

Con esta actividad también se pretende informar de las características de dichos sectores emergentes, de las oportunidades que ofrecen y de los factores críticos de éxito para las opciones de autoempleo; fomentar la creatividad e innovación de las participantes con objeto de generar ideas de negocio viables para el autoempleo; y analizar las posibilidades de exportación/internacionalización de proyectos locales viables.

### DESTINATARIAS

El taller va dirigido a mujeres desempleadas que buscan ideas de negocio y oportunidades de autoempleo; y a emprendedoras que, disponiendo de un proyecto o idea de negocio, desean desarrollarlo para determinar su viabilidad y disminuir el riesgo de puesta en marcha.

### EN PORTADA



### DEPORTES



Más Leídas Más Noticias

1. Banco Santander reducirá el consejo de administración de 20 a 16 miembros
2. Día gana un 19% menos en 2011, hasta 94,4 millones



# ACCES PROHIBIDO

El Acceso a este sitio esta

Restringido.

Información adicional:

Servidor Proxy: JCPRX01: 8080 Nombre Usuario:

También son destinatarias de esta actividad grupos de mujeres que gestionan un proyecto social y tratan de mejorar su viabilidad y sostenibilidad; y empresarias que dirigiendo una microempresa consideran que su producto o servicio dispone de potencial de expansión a mercados internacionales.

En el programa se abordarán temas como la identificación de sectores emergentes; las capacidades para el autoempleo femenino; la gestación de proyectos innovadores; la generación de ideas de negocio; o las buenas prácticas de gestión empresarial por mujeres con la presentación, en este caso, de un proyecto innovador de éxito en un sector emergente del área territorial.

3. El ex ministro Miguel Boyer, hospitalizado tras sufrir un derrame cerebral
4. Costa Cruceros anula el remolque del 'Allegra' a Desroches y lo realizará en Mahé (Seychelles)
5. Wert dice que las monedas de Odyssey "no se van a repartir por los museos"
6. Queman la bandera española de Sant Pol de Mar
7. Dia gana un 19% menos en 2011, hasta 94,4 millones
8. Represaliados del franquismo critican que parte de la sentencia de Garzón es más política



#### VÍDEOS DESTACADOS

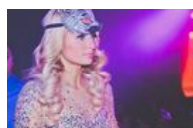

## ----- ACCESO PROHIBIDO -----

El Acceso a este sitio esta

#### Lectores de esta noticia también han leído:

Blanco ve "posible" que haya "alternativas" a Pachi Vázquez, pero señala que son los delegados "quienes deciden"

AnnaSophia Robb protagonizará la precuela de Sexo en Nueva York

Al Assad promulga la nueva Constitución con el respaldo del 90% de los sirios

El periódico ABC, el Grupo Día y CEMUSA, entre los premiados anuales por la Federación Española de Enfermedades Raras

Clubes y UEFA suprimen el amistoso internacional de agosto

#### LA ACTUALIDAD MÁS VISITADA EN WWW.EUROPAPRESS.ES



*Banco Santander reducirá el consejo de administración de 20 a 16 miembros*



*Dia gana un 19% menos en 2011, hasta 94,4 millones*



*El ex ministro Miguel Boyer, hospitalizado tras sufrir un derrame cerebral*

#### EUROPA PRESS

Contacto

Aviso legal

Catálogo

Edición para Kindle

#### PORTALES

Turismo

Chance

Portaltic

europapress.tv

europapress.cat

fotos.europapress.es

#### SÍGUENOS

Twitter

Facebook

Youtube

Tuenti

Boletín

RSS

#### ENLACES

Servicios

Lotería de Navidad

Grecia

Liga BBVA

El Hierro

Estado del tráfico

www.europapress.es es el portal de actualidad y noticias de la Agencia Europa Press. Publicación digital auditada por OJD.

© 2012 Europa Press. Está expresamente prohibida la redistribución y la redifusión de todo o parte de los contenidos de esta web sin su previo y expreso consentimiento.

# "La crisis genera muchas oportunidades de negocio"

"No es necesario crear un balneario, sino servicios que proporcionar a ese balneario"

09:12 VOTE ESTANOTICIA ☆☆☆☆☆

Tweet

**F. MARTÍNEZ - PONTEVEDRA** La Cámara de Comercio organiza un taller sobre Sectores Económicos Emergentes dirigido a la mujer e impartido por la profesora Yolanda Fernández. En el curso se identifican las potencialidades de las emprendedoras y los sectores económicos emergentes a los que pueden enfocar sus esfuerzos.



Yolanda Fernández, durante el curso iniciado ayer en la Cámara.// R.V.

– ¿La crisis económica representa el momento de los emprendedores?

– Si, en una situación de crisis como esta se pueden encontrar oportunidades interesantes. Existe un antes y un después de la crisis para la empresa. La crisis va a propiciar modelos de negocio mucho más flexibles y con muchas oportunidades, porque las grandes empresas, ya implantadas, buscan flexibilidad y tienen a externalizar servicios. Todo eso genera nuevos mercados y supone oportunidades interesantes.

– ¿Cuáles son esos nuevos mercados?

– Son aquellos que aportan mayores probabilidades de crecimiento en un futuro, donde surgen nuevos yacimientos de empleo, o donde hay una posibilidades de éxito mayores.

– ¿En qué sectores?

– Son muchos realmente, a nivel nacional y local, y son muy generales, por ejemplo el turismo. El sector turístico es amplísimo, tendríamos que concretar más hacia el turismo rural, de convenciones, o de salud, por ejemplo. Entonces, hay muchos negocios que requieren unas inversiones muy altas y lo que pretende el taller es hacer ver a las emprendedoras que no es necesario a veces crear un balneario, con la inversión que supone, sino servicios que proporcionar a ese balneario. Así se empieza a desarrollar una red de ese sector general y llegas a encontrar una oportunidad interesante para iniciar un negocio.

– ¿Y el problema de la falta de financiación por parte de los bancos?

– Hay muchas oportunidades para los emprendedores y no todas requieren inversiones importantes. Tampoco queremos crear falsas expectativas en ese sentido, pero en el taller trabajamos para que cada mujer analice sus recursos y sea capaz de emprender algo con los recursos que tiene, o que pueda obtener en un futuro próximo. Lo de los bancos esperemos que sea algo que se pueda resolver en breve.

– ¿Saldrá alguna empresa de este curso?

– Confío y sé que sí saldrá alguna empresa porque hay participantes de todos los niveles de maduración de un negocio, desde la persona que viene a informarse y a recoger ideas, a la que ya tiene un proyecto en mente y quiere asesorarse un poco más porque está en la última fase de dar ese paso adelante.

– ¿Cómo se les guía en esa fase?

– A la hora de desarrollar un plan de negocio se les guía en el sentido de elegir la forma jurídica que les conviene, el plan económico, cómo hacer un pronóstico de ventas, cómo empezar. El taller tiene muchas áreas dinámicas para que ellas mismas planteen sus dudas y obtengan soluciones.

ENVIAR PÁGINA » IMPRIMIR PÁGINA » AUMENTAR TEXTO » REDUCIR TEXTO »

## Comente esta noticia

Nota del editor

Para comentar y/o votar esta noticia tienes que [identificarte](#) o estar [registrado](#)



Barbies buscan sitio en Vigo



Las apuestas del MWC



Derrapes, saltos y rally...

## LAS VIÑETAS DE FARO



Caja Negra



o Bichero



Floreano

## SÍGUENOS EN...



### Agenda

¿Qué piensa hacer hoy? ¿Tiene algún plan para el fin de semana? Consulte todos los eventos culturales en nuestra agenda...

más »



### Particpe

Le ofrecemos un espacio propio para hablar de lo que más le guste. Cree un blog en el espacio que Faro de Vigo pone a su disposición...

más »