

Conocerla es amarla

Consorcio de la Sierra Oeste de Madrid
Texto y fotos

El Programa de Educación Medio Ambiental dirigido a los jóvenes, el Centro de Información sobre la Naturaleza "Dehesa Real" en Navas del Rey y la señalización de un sendero de gran recorrido hasta la frontera portuguesa, son algunas de las iniciativas del Grupo de la Sierra Oeste para la promoción del turismo de naturaleza.

La Sierra Oeste está constituida por diecinueve municipios del suroeste de la Comunidad de Madrid. Un territorio que dispone de una población de más de veintiocho mil habitantes y con una extensión de casi mil kilómetros cuadrados formando parte de la Zona de Especial Protección para las Aves de los Encinares de los Ríos Alberche y Cofio.

Esta comarca rural madrileña tiene un alto valor ecológico así como una gran variedad de recursos naturales debido a la diversidad de

ecosistemas típicamente mediterráneos dispersos en toda la zona. Destacan el pinar de pino piñonero, el encinar acidófilo sobre arenas, los bosques de galería alrededor de los cauces de agua, algunos ecosistemas relictos como son los bosques de castaños, típicamente atlánticos; en definitiva, una amplia gama de espacios naturales de gran interés se suceden a lo largo del área en cuestión. Este entorno natural privilegiado atrae a un gran número de visitantes madrileños localizándose especialmente en las zonas de baño en torno a los grandes ríos.

Una de las estrategias de desarrollo planteadas por los agentes socioeconómicos integrados en el Grupo de Acción Local se ha orientado a la utilización respetuosa de esos

recursos fomentando el turismo ligado a la naturaleza. Como consecuencia de ello, se han apoyado diversas acciones entre las que destacan el Programa de Educación Medio Ambiental dirigido a los jóvenes y el Centro de Información sobre la Naturaleza "Dehesa Real" del municipio de Navas del Rey.

"Dehesa Real" informa y educa sobre la utilización y uso del espacio rural. Concibe el territorio como el lugar donde se asientan diversas actividades compatibles con su entorno y complementarias entre ellas. La premisa es clara, conservación de espacios naturales y uso racional de los recursos no deben estar enfrentados sino que requieren de una exhaustiva planificación territorial.

Escuela taller

El proyecto del Centro de Información "Dehesa Real" comienza en el año 1.997 con la puesta en marcha de una escuela taller en el municipio de Navas del Rey. El Grupo de Acción Local respalda el proyecto en 1.998 y le otorga una ayuda financiera de la Iniciativa Comunitaria LEADER II.

Promovido por el ayuntamiento, consta de una torre de planta circular réplica de la torre vigía del antiguo parador de caza de los reyes Alfonso XI y Enrique IV, del cual aún se conservan algunos restos en el llamado Cerrete de los Moros en Navas del Rey. Además, se aprovecha un antiguo depósito de abastecimiento de aguas.

La "Torre Atalaya" expone en su planta baja varios terrarios y acuarios que muestran la fauna autóctona. Culebras escalera, lagartos ocelados, ranas, lagartijas y sapos comunes representan la amplia variedad de reptiles y anfibios existentes; mientras que, acuarios con carpas, truchas y barbos muestran la vida en el interior de los ríos. La primera planta cuenta con un museo etnográfico con herramientas y utensilios tradicionales. Yugos, horcates colle-ras, trillas, arados, vertederas y otros utensilios

El Centro de Información de la Naturaleza "Dehesa Real", un espacio pedagógico sobre la utilización y uso del espacio rural





Museo etnográfico con herramientas y utensilios tradicionales en la Torre Atalaya

son exhibidos mostrando el pasado agrícola de estas tierras. La siguiente planta contiene una serie de paneles y maquetas que informan y representan los ecosistemas de la comarca, y por último, desde aquí, se puede acceder a un mirador panorámico donde se disfruta de una perspectiva incomparable.

El Centro de Información “Dehesa Real” comienza en el año 1.997 con la puesta en marcha de una escuela taller

“Dehesa Real” permanece abierto todos los días de la semana en horario de mañana atendido por los alumnos de la escuela taller. El equipo de la escuela taller, encabezado por su directora, impulsan actuaciones innovadoras que permiten a sus alumnos aprender y desarrollar actividades de turismo y educación medio ambiental.

Fruto de este proyecto, ha surgido la Cooperativa Náyades compuesta por antiguas alumnas de la escuela taller, que realizan actividades de senderismo y educación ambiental. Entre otras actividades, son guías de la “Senda

de Picadas” prestando sus servicios a más de cuarenta centros educativos anualmente.

Además “Dehesa Real” seguirá creciendo; como actividades futuras se han previsto el diseño de sendas sensitivas para discapacitados, especialmente para invidentes, y la construcción de un aula interactiva sobre la naturaleza.

El proyecto se complementa con otro de ámbito inter-regional denominado “Red de Senderos del Sistema Central” que ha permitido la señalización de un sendero de gran recorrido (GR.10) desde la Comunidad de Madrid hasta la frontera portuguesa. El Consorcio Sierra Oeste de Madrid participa en él junto con otros grupos castellano leoneses y extremeños.

Finalmente, destacar que los resultados obtenidos permiten seguir apostando por la puesta en valor del medio natural, del patrimonio edificado y de los recursos culturales comarcales. El futuro socioeconómico de este territorio madrileño está ligado inevitablemente al respeto y a la utilización racional de su medio ambiente que es también su bien más valioso.■

Consorcio de la Sierra Oeste de Madrid
Plaza de Teodoro Bravo,12. San Martín de Valdeiglesias
28680 Madrid
Telf. 91 861 15 73. Fax 91 861 11 81
E-mail: sierrao@cdrtcampos.es

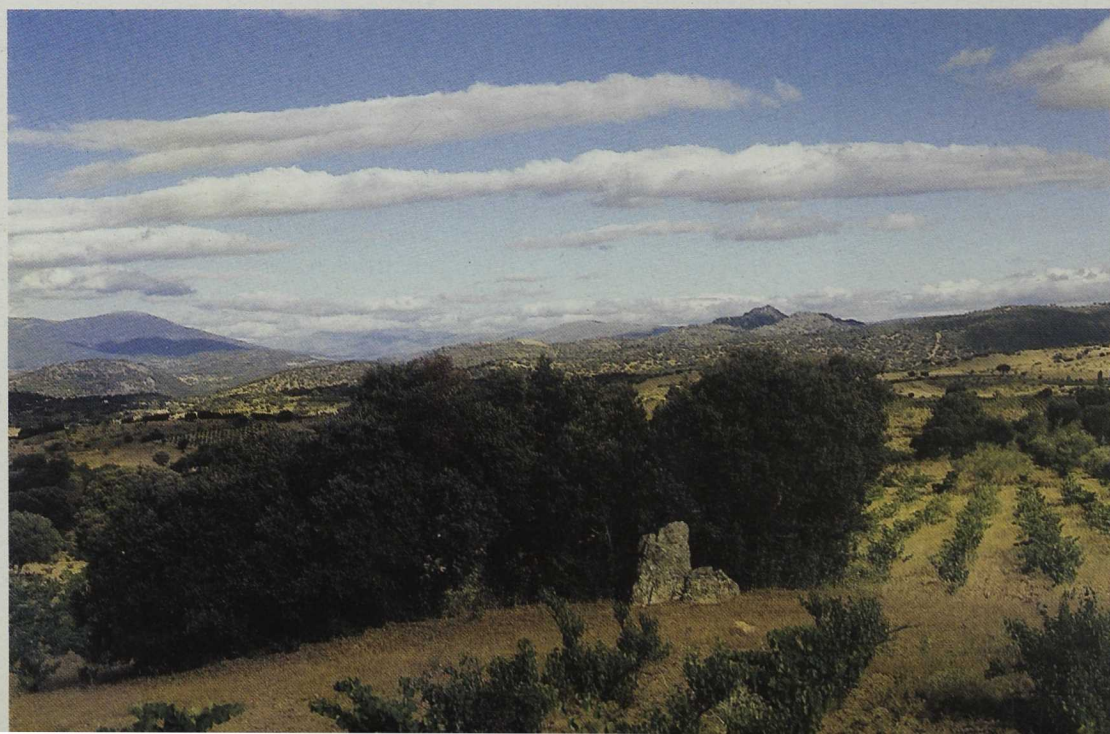

La Sierra Oeste de Madrid: diversidad de ecosistemas típicamente mediterráneos