

# Aventura en el Pirineo

**El ámbito geográfico de actuación del CEDER Pallars incluye las comarcas del Pallars Jussà y Pallars Sobirà en la vertiente sur del Pirineo catalán. Un territorio de paisajes singulares, donde habitan el oso, el rebeco y la nutria, de profundos valles y espectaculares desfiladeros excavados por el Noguera Pallaresa. Un territorio propicio para la práctica de los deportes de aventura que en los últimos años se han convertido en producto de marca de toda la zona.**

Buena parte de la comarca -el 48,5% del territorio- está incluida en el Plan de Espacios de Interés Natural elaborado por la Generalitat. Un total de casi 66.000 Ha protegidas que incluyen nueve espacios naturales y entre ellos el Parque Nacional d'Aigüestortes i Estany de Sant Maurici.

turas públicas cuando éstas sean imprescindibles para el éxito de los proyectos beneficiados por las dos líneas de ayuda arriba mencionadas.

De acuerdo con esta filosofía, el CEDER ha apoyado ampliaciones y mejoras en Residencias Casas de Pagés, en hoteles, pensiones -una de ellas adaptada a disminuidos físicos- y campings; la creación de una Escuela de Deportes de Aventura; la mejora de equipamientos deportivos; la creación de páginas web para la promoción de alojamientos y actividades; la rehabilitación de conjuntos arqueológicos o el Ecomuseu de les Valls d'Aneu....

## La verdadera especialización económica de la comarca y su más claro motor de desarrollo es el turismo

Hoy, la verdadera especialización económica de la comarca y su más claro motor de desarrollo es el turismo. Y entre las actividades turísticas hay una que se ha convertido en producto "de marca", que ha promocionado la zona y la ha identificado y singularizado en el exterior: los

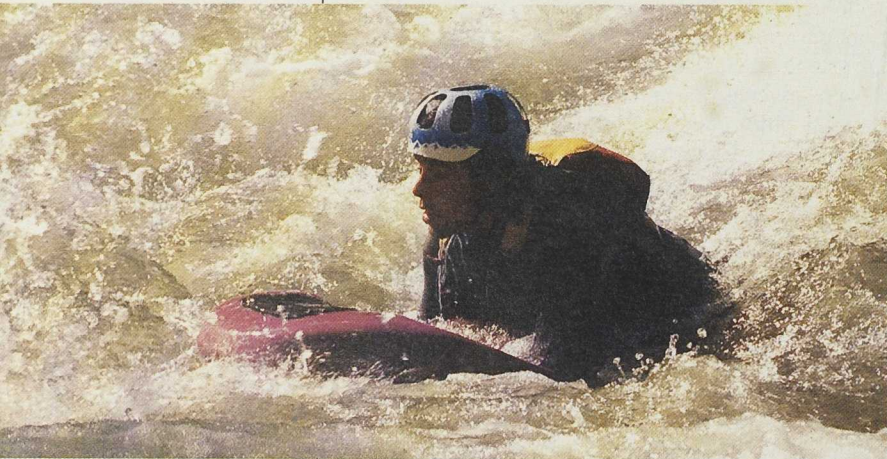

El turismo de aventura se ha convertido en producto de marca del territorio

Este marco geográfico está además enriquecido por un rico patrimonio cultural que incluye elementos de gran valor etnológico relacionados con las formas de vida, los antiguos oficios, las explotaciones tradicionales, las industrias forestales y textiles...

En este escenario, privilegiado por la naturaleza, el LEADER comarcal ha apoyado diversas iniciativas para impulsar el turismo verde y cultural, mejorar la oferta de alojamientos y romper la elevada estacionalidad de la demanda.

El CEDER Pallars incluye en su estrategia de desarrollo la mejora de la oferta turística existente mediante tres grandes líneas de ayuda:

- . Subvención de las inversiones privadas que supongan una novedad en el sector, como la creación de empresas para la práctica de nuevos deportes de aventura aún no ofertados en la comarca

- . Subvenciones para la puesta en marcha de nuevos productos y servicios de turismo rural

- . Subvenciones para mejorar las infraestruc-

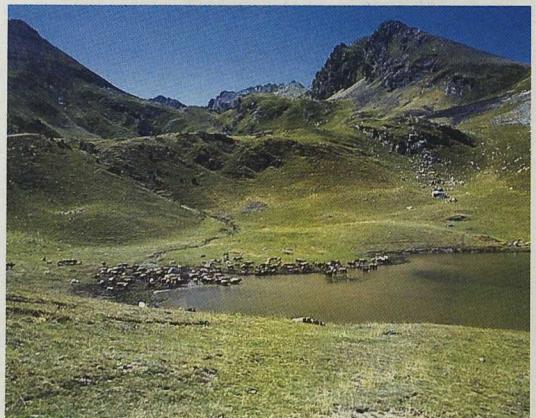

Gran parte de la comarca está incluida en el Plan de Espacios de Interés Natural elaborado por la Generalitat.

deportes de aventura que, desde el año 87, han generado la aparición de una veintena de empresas dedicadas a organizar este tipo de actividades. Los deportes de aventura han ayudado a prolongar la temporada turística, limitada antes a los meses de verano, hasta la primavera y el otoño.

La comarca permite practicar la espeleología, la escalada, los deportes náuticos (clásicos como el esquí acuático, remo, vela, y los más novedosos como esquí surf, aquabús...), el pa-

rapente, el esquí en todas sus modalidades, el trekking en la zona de los lagos glaciares, el rafting... Actividades que convocan a un número creciente de visitantes y que, si se cumplen las expectativas del CEDER Pallars, tendrán también una incidencia directa o indirecta en otros sectores como la artesanía y la agroalimentación. ■

CEDER Pallars  
Pau Casals, 14. Tremp. 25620 Lleida  
Te: 973 65 08 13. fax: 973 65 28 31.  
E-mail: pallars@telcom.es



El Ecomuseu de les Valls d'Àneu incluye espacios y edificios repartidos por todo el valle

### ECOMUSEU DE LES VALLS D'ÀNEU: VIVIR EL TERRITORIO

L'Ecomuseu de les Valls d'Àneu abrió sus puertas al público en el verano de 1994. Desde entonces, está trabajando en la recuperación y dinamización del patrimonio cultural del valle, de la comarca y, por extensión, del Pirineo. El pasado mes de junio, el Ecomuseu fue el único museo español nominado al premio "1998 European Museum of the year award".

A diferencia de otros proyectos museológicos más tradicionales, que proponen una relación de contacto de tipo neutro entre los visitantes y el territorio, a partir del acceso a un edificio hermético y a unas colecciones cerradas, desde l'Ecomuseu de les Valls d'Àneu intentamos poner a disposición de quien nos visita todo un territorio por descubrir.

A partir de la recuperación de diversos edificios, espacios e infraestructuras repartidos por el valle, proponemos la creación de una red museística organizada, integrada en el entorno y en la población, un viaje en el tiempo y en el espacio que permita un acercamiento real y dinámico a las formas de vida, la historia y la cultura de la zona.

Así, cada uno de los ámbitos ecomuseísticos nos sumerge en algún aspecto relacionado con el presente, el pasado e incluso el futuro de la comarca. A partir de esta estructura, unida entre sí por diversas rutas e itinerarios, podemos conocer:

. La vida doméstica y familiar del siglo XX. Mediante la visita a Casa Gassia d'Esterrí d'Àneu aprendemos las estrategias económicas y familiares que

aseguraban la supervivencia del grupo doméstico.

. El mundo de la explotación forestal tradicional. La serradora hidráulica de Alós, en el municipio de Alt Àneu, permite conocer en su emplazamiento original un ejemplo de explotación económica de tipo comunal.

. Las creencias y la religiosidad popular. La visita al conjunto patrimonial de Son -que consta de diferentes elementos de gran valor histórico y cultural como la iglesia románica, el retablo gótico o el comunidor -el lugar donde se conjuraban las tormentas- ofrece la posibilidad de acercarse a una parte desconocida de la antigua realidad social.

Desde este último verano, y como inicio de una experiencia piloto que esperamos se consolide pronto, hemos incorporado un nuevo espacio dentro de la oferta ecomuseística: la central hidroeléctrica de San Maurici, en Espot, que aún está en funcionamiento. A partir de la colaboración con la empresa HECSA, podemos conocer desde dentro una central hidroeléctrica que conserva las máquinas originales de los años 50, y que nos introduce en una etapa histórica no muy lejana de gran importancia para entender el presente de la comarca.

En el futuro, nos proponemos vincular otros aspectos como el gastronómico, el histórico, el medioambiental... aunque las grandes inversiones que se necesitan nos impiden avanzar todo lo rápido que quisiéramos.

JORDI ABELLA  
Director del Ecomuseu

**El turismo de aventura ha propiciado desde 1987 la creación de una veintena de empresas especializadas**