

# El poderoso influjo de la costa

Carlos Gutiérrez González  
Secretario General Técnico de la Conselleria de Agricultura, Comercio e Industria del Gobierno Balear

**Los objetivos que se ha marcado el Programa LEADER en Baleares son simples, pero no por ello menos ambiciosos: se trata, por un lado, de frenar el "efecto atolón", nombre con el que se conoce la migración desde el interior de las islas a la periferia, y, por otro, de disminuir la edad media de los habitantes de la zona, favoreciendo la incorporación de los jóvenes a la vida del interior y valorizar el medio natural.**

¿ Existe un medio rural en las islas? Con los indicadores económicos de estas islas, ¿Deben aplicarse programas específicos de desarrollo rural?

Probablemente, muchas de las personas que han leído el encabezamiento de este texto se han hecho al menos una de las dos preguntas anteriores, si no las dos.

La primera de ellas se la hace quien no conoce nuestras islas, ya sea porque no ha tenido ese placer, ya porque las ha visitado, aunque no conocido en profundidad. Y es que moverse tan sólo por la estrecha franja situada a un kilómetro de la línea de marea de nuestro

mar, es decir, visitar únicamente la costa, no es la mejor forma de conocer bien esta tierra.

La segunda pregunta se la hacen aquellos que creen conocer las islas porque, además del sol y la playa, han gozado del placer visual que proporcionan los blanquísimos pueblos ibicencos trufados por perfumados pinares; se han asombrado por la sorpresa que proporciona un paisaje, en medio del Mediterráneo, de prados salpicados de matorral y construcciones megalíticas que hace varios miles de años edificaron los menorquines. Son preguntas que se hacen también quienes se han asomado a los impresionantes acantilados de la Serra de Tramuntana, en Mallorca, o atravesado su llano, árido en agosto, en el que los almendros sedientos y el canto de las cigarras acompañan el camino de regreso a la costa después de un día de excursión.

Pero, ¿es esta la realidad de las islas? Sí, aunque incompleta.

Hemos aprendido algo del continente, pero no se conoce lo más importante, el contenido.

Son los seres humanos, las familias, las gentes que habitan en este medio, las que proporcionan todo el sentido a un programa de desarrollo rural de las islas Baleares que no debemos olvidar que son eso, islas, con todo lo que esto significa de handicaps añadidos.

**Alrededor del 35 % del territorio del archipiélago está protegido y la isla de Menorca está declarada "reserva de la biosfera"**

Las cifras económicas y los indicadores de bienestar que proporciona la economía de Baleares en su conjunto nos sitúan entre los primeros puestos de parámetros estadísticos como es, por ejemplo, la renta per cápita. Sin embargo, es el análisis más pormenorizado y la distribución municipal de esa riqueza general la que nos ofrece cifras dispares, y también la que nos revela posibles carencias. Carencias que, en sentido absoluto son notables, que se convierten en sangrantes cuando se comparan con zonas limítrofes, y que fuerzan, si no hay medidas o programas correctores, y el LEADER II lo es, a la búsqueda de



El LEADER de la Sierra de Tramontana trabaja en la recuperación de lindes

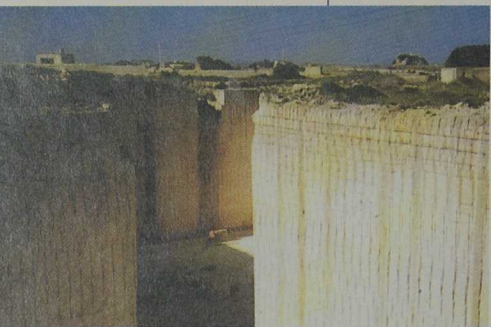

Recuperación del patrimonio etnológico y de una antigua cantera para espectáculos (GAL de Menorca)

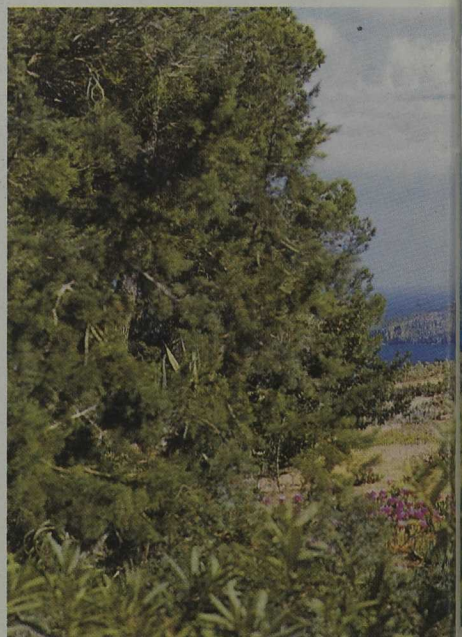





solidación de pequeñas estructuras económicas y/o de servicios que siendo deficitarios en los municipios, favorezcan mejoras en la calidad de vida de sus habitantes. Por otro, y de manera paralela, la creación de industrias o servicios que generen un efecto centrípeto aprovechando el tirón de la gran industria, el turismo. El medio rural no es el agrícola, pero este es el sustrato de aquel y, en consecuencia, debe contemplarse su revitalización desde todos los ámbitos, y no sólo desde el relacionado con el sector productivo.

mayores niveles de calidad de vida. En el caso de la Comunidad Autónoma de las Islas Baleares se han acogido a la iniciativa Comunitaria LEADER II todos los municipios de la zona declarada Objetivo 5b).

### Cuatro Grupos de Acción Local

El programa regional determinó, así, el marco en el que debían encuadrarse los programas de desarrollo rural que deberían plasmar y ejecutar los diferentes agentes afectados. Esto se concretó en cuatro Grupos de Acción Local: dos en Mallorca - uno que abarca toda la zona de la Sierra de Tramontana y el otro el llano -, otro en Menorca, y un cuarto en Ibiza y Formentera.

Los objetivos que se marcaron son simples, pero no por ello menos ambiciosos: se trata, por un lado, de frenar el "efecto atolón", nombre con el que se conoce la migración desde el interior de las islas a la periferia, y, por otro, de disminuir la edad media de los habitantes de la zona, favoreciendo la incorporación de los jóvenes a la vida de interior y valorizar el medio natural.

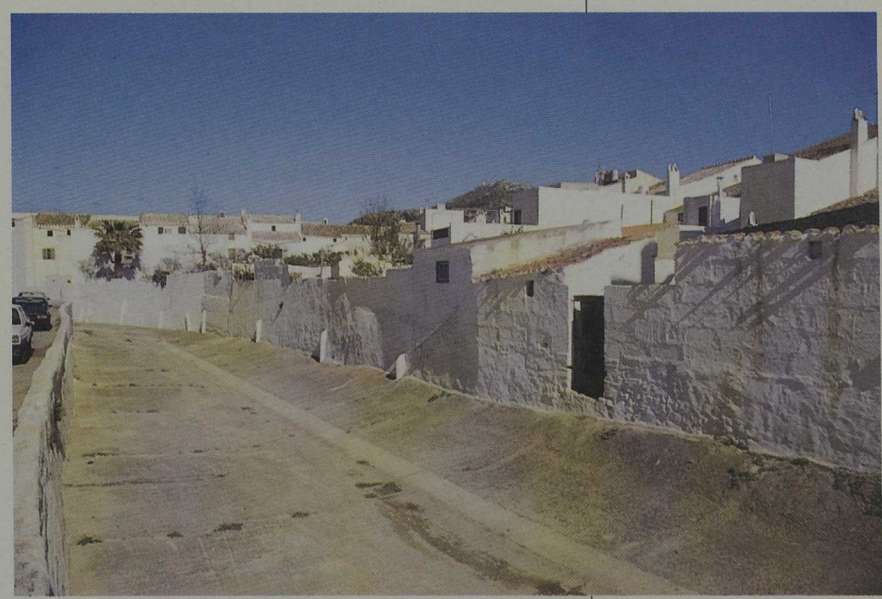

La recuperación del patrimonio es una de las grandes líneas de actuación

Alrededor del 35 % del territorio del archipiélago está protegido y la isla de Menorca está declarada por la UNESCO "reserva de la biosfera".

La estrategia de desarrollo se estructura en dos grandes áreas, económica y social. El área económica del programa contempla, a su vez, diversos aspectos: por un lado, la creación o con-

La vertiente social de los programas no se aparta de los objetivos generales y, en este sentido, busca la recuperación o mejora de todo aquello que es fuente de calidad de vida, busca la consolidación y el impulso del patrimonio cultural, del caudal etnográfico y valorización del medio ambiente, busca, en definitiva, la profundización en las raíces. Todo ello, sin perder de vista que es generador directo de bienestar y puede serlo también, aunque de manera indirecta, de riqueza.

## El turismo en el medio rural es una de las líneas de trabajo, pero en Baleares se plantea bajo unas premisas muy concretas

Foto central: Visitar sólo la costa no es la mejor forma de conocer esta tierra

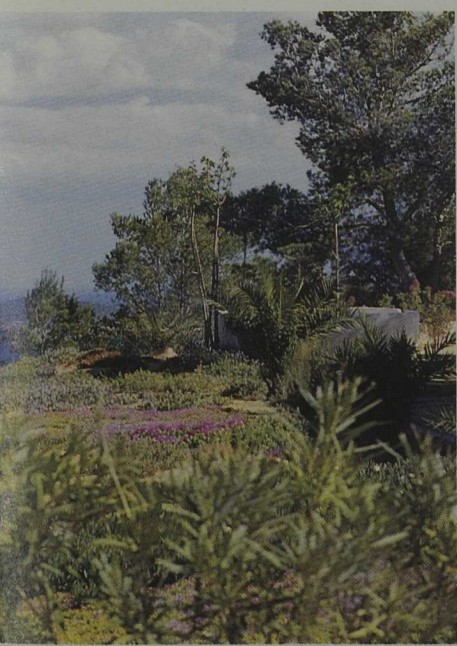





Acciones específicas relacionadas con el medio ambiente constituyen un campo prioritario

Existe un amplio abanico de posibilidades de desarrollo, en los propios núcleos rurales, que se abordan desde LEADER II. Consolidación o creación de empresas de servicios, vinculadas o no a la actividad agraria, en declive o inexistentes, cuya elegibilidad es estudiada, caso a caso, bajo la óptica de su carácter innovador en el entorno en que se dan.

y paredes de piedra- que, en muchos casos, han perdido su funcionalidad por lo que corren riesgo de deterioro o pérdida.

Acciones específicas relacionadas con el medio ambiente con miras a su protección y valorización económica y otras acciones diversas y concretas en cada GAL y lugar constituyen un campo prioritario de acción. El alto grado de protección del territorio, en sus diversos niveles, con que cuentan las Islas Baleares hace que cualquier intervención que se realice deba tener en cuenta el hecho medioambiental, su respeto y adaptación a las normas establecidas para su conservación.

## Uno de los objetivos es crear industrias o servicios que generen un efecto centrípeto aprovechando el tirón de la gran industria, el turismo

Indudablemente, la Iniciativa Comunitaria ha sido, en su fase anterior, y es, en la actual etapa, un factor clave de impulso al desarrollo rural, pero es, a partir del próximo periodo de programación de los Fondos, donde se deberá medir su auténtica valía y arraigo en la sociedad.

En definitiva, y por todos los motivos expuestos, una iniciativa comunitaria de desarrollo rural - en los borradores de nuevos reglamentos se consagra con tal rango de disposición - quedará como un elemento básico y vital en los procesos de evolución rural y deberá, en sí misma, desarrollarlos y gestionarlos. ■



La vertiente social de los programas busca la mejora de la calidad de vida

El turismo en el medio rural es, como en otros muchos lugares, una de las líneas de trabajo, pero en Baleares se plantea bajo unas premisas muy concretas. En base a la existencia de explotación agraria y alrededor de unas construcciones singulares preexistentes, se desarrolla la actividad con unos condicionantes de servicios y calidad altos, lo que se traduce en una actividad complementaria y competitiva con la tradicional de costa.

### La recuperación del patrimonio

La recuperación del patrimonio es otra de las grandes líneas de actuación con una concepción muy amplia de lo que es patrimonio. Se integra tanto edificios como actividades artesanales, caminos y rutas con valor histórico, tradiciones o estructuras -molinos, canteras, márgenes