



GOBIERNO
DE ESPAÑA

MINISTERIO
DE AGRICULTURA, ALIMENTACIÓN
Y MEDIO AMBIENTE

Dossier Territorial

Comunidad Autónoma de Navarra



Julio 2015

Subdirección General de Análisis, Prospectiva y
Coordinación



MINISTERIO DE
AGRICULTURA, ALIMENTACIÓN
Y MEDIO AMBIENTE,

SUBSECRETARÍA

SUBDIRECCION GENERAL DE ANÁLISIS,
PROSPECTIVA Y COORDINACIÓN



Aviso Legal: los contenidos de esta publicación podrán ser reutilizados, citando la fuente y la fecha, en su caso, de la última actualización



MINISTERIO DE AGRICULTURA, ALIMENTACIÓN Y MEDIO AMBIENTE

Edita:

© Ministerio de Agricultura, Alimentación y Medio Ambiente
Secretaría General Técnica
Centro de Publicaciones

Catálogo de Publicaciones de la Administración General del Estado:

<http://publicacionesoficiales.boe.es/>

NIPO: 280-15-031-4

CORREO ELECTRÓNICO:

sgapc@magrama.es



DOSSIER NAVARRA Julio 2015

INDICE

| | |
|---|-----------|
| 1. INDICADORES ESTRUCTURALES AGRARIOS, PESQUEROS Y ALIMENTARIOS | 4 |
| 1.1. Principales Indicadores de la Economía y del Sector Agroalimentario | 4 |
| 1.2. Principales Datos Estructurales de las Explotaciones Agrarias | 6 |
| 1.3. Ayudas de la Política Agrícola Común y de la Política Pesquera Común | 7 |
| 1.4. Datos del Seguro Agrario | 8 |
| 1.5. Fiscalidad Agraria | 8 |
| 1.6. Turismo Rural | 9 |
| 1.7. Sector Pesquero | 9 |
| 1.8. Industria Alimentaria | 10 |
| 1.9. Comercio Exterior | 11 |
| 2. INDICADORES AMBIENTALES | 13 |
| 2.1. Agua..... | 13 |
| 2.2. Energía | 13 |
| 2.3. Calidad del Aire y Evaluación ambiental | 14 |
| 2.4. Suelos | 15 |
| 2.5. Figuras de Protección Ambiental..... | 16 |
| 2.6. Sector Forestal..... | 16 |
| 2.7. Residuos | 17 |
| 3. INVERSIONES Y TRANSFERENCIAS DEL DEPARTAMENTO | 19 |
| 4. INFORME DE COYUNTURA | 21 |
| 4.1. Producciones agrarias | 21 |
| 4.2. Precios agrarios | 22 |
| 4.3. Empleo..... | 23 |
| 4.4. Actuaciones de Financiación dirigidas al Sector Agrario (año 2014) | 23 |
| 4.5. Reservas de agua..... | 25 |
| 4.6. Calidad del aire | 25 |
| 4.7. Incendios Forestales..... | 25 |



1. INDICADORES ESTRUCTURALES AGRARIOS, PESQUEROS Y ALIMENTARIOS

1.1. Principales Indicadores de la Economía y del Sector Agroalimentario

| Territorio y Población en el Medio Rural 2014 | | | |
|--|---------|------------|----------------|
| Total | Navarra | España | % s/ España |
| Superficie (km ²) | 9.801 | 504.734 | 1,9% |
| Población (habitantes) | 640.790 | 46.771.341 | 1,4% |
| Densidad (hab./km ²) | 65,4 | 92,7 | |
| Medio Rural | Navarra | España | % s/ España |
| Superficie (km ²) | 8.875 | 426.468 | 2,1% |
| Población (habitantes) | 180.224 | 8.032.803 | 2,2% |
| Densidad (hab./km ²) | 20,3 | 18,8 | |
| % Medio Rural / Total | Navarra | España | |
| Superficie (km ²) | 90,6% | 84,5% | |
| Población (habitantes) | 28,1% | 17,2% | |
| Densidad (hab./km ²) | 31,1% | 20,3% | |

Tabla 1.1.1 Fuente: INE. Padrón municipal 2014. Datos de Medio Rural: Padrón Municipal de Habitantes. Clasificación según Ley 45/2007 de Desarrollo Sostenible del Medio Rural. Nota: El medio rural es aquel formado por los municipios menores de 30.000 habitantes y densidad menor de 100 hab/km².

| CUENTAS ECONÓMICAS REGIONALES | NAVARRA, COMUNIDAD FORAL DE | | | | | ESPAÑA | | | | |
|---|-----------------------------|----------|----------------|--------------------------|---------------------------------|-----------|-----------|----------------|--------------------------|-------|
| | 2012 (P) | 2013 (A) | 2014 (1ª E) | Var. (%) 14/13 (4) | % s/ Total España 2014 | 2012 (P) | 2013 (A) | 2014 (1ª E) | Var. (%) 14/13 (4) | |
| PIB (millones €) | 17.785 | 17.706 | 17.887 | 1,0% | 1,7% | 1.055.158 | 1.049.181 | 1.058.469 | 0,9% | |
| PIB/Capita (€) | 27.817 | 27.795 | 28.124 | 1,2% | 123,5% | 22.562 | 22.518 | 22.780 | 1,2% | |
| VAB (millones €) | AGSyP ⁽¹⁾ | 576,2 | 623,0 | 570,8 | -8,4% | 2,4% | 23.634 | 26.578 | 24.050 | -9,5% |
| Participación (%) en el PIB ⁽³⁾ | AGSyP | 3,2 | 3,5 | 3,2 | -0,3 | | 2,2 | 2,5 | 2,3 | -0,2 |
| | Industria ⁽²⁾ | 28,3 | 28,7 | 28,9 | 0,2 | | 15,8 | 16,1 | 16,0 | -0,1 |
| | Construcción | 5,8 | 5,1 | 4,8 | -0,3 | | 5,8 | 5,2 | 5,1 | -0,1 |
| | Servicios | 54,6 | 54,1 | 54,3 | 0,2 | | 68,1 | 67,6 | 67,8 | 0,2 |

Tabla 1.1.2 Fuente: Contabilidad Regional de España, Base 2010, INE.

NOTAS:

(1) AGSyP: Agricultura, Ganadería, Silvicultura y Pesca

(2) Industria extractiva y manufacturera; suministro de energía y agua, y actividades de saneamiento, gestión de residuos y descontaminación

(3) PIB (100%) = AGSyP + Industria y Otros + Construcción + Servicios + Impuestos netos sobre los productos (8,1% en 2012, 8,6% en 2013 y 8,8% en 2014)

(4) Las diferencias entre dos porcentajes se expresan en términos absolutos (en puntos porcentuales).

(P): Estimación Provisional

(A): Estimación Avance

(1ª E): Primera Estimación



| Macromagnitudes Agrarias Cuentas Regionales de la Agricultura Valores corrientes a precios básicos (millones de euros) | COMUNIDAD FORAL DE NAVARRA | % s/ España | ESPAÑA | | |
|---|----------------------------------|----------------|----------|------------------|-------------------|
| | 2012 | | 2012 | 2013 (Avance) | 2014 (1ª Est.) |
| A. PRODUCCION RAMA AGRARIA | 1.040,6 | 2,5% | 41.954,5 | 44.185,7 | 42.458,4 |
| PRODUCCION VEGETAL | 517,3 | 2,2% | 24.030,3 | 26.347,6 | 24.458,9 |
| 1 Cereales | 204,8 | 5,1% | 4.011,1 | 4.364,6 | 3.457,6 |
| 2 Plantas Industriales ⁽¹⁾ | 14,6 | 1,7% | 879,7 | 946,0 | 898,4 |
| 3 Plantas Forrajeras | 79,8 | 4,6% | 1.737,5 | 1.747,3 | 1.564,6 |
| 4 Hortalizas ⁽²⁾ | 150,9 | 2,1% | 7.086,9 | 7.614,4 | 7.414,3 |
| 5 Patata | 3,4 | 0,6% | 537,0 | 752,1 | 441,5 |
| 6 Frutas ⁽³⁾ | 36,8 | 0,6% | 6.045,0 | 7.630,9 | 6.636,4 |
| 7 Vino y mosto | 21,7 | 1,6% | 1.375,5 | 1.868,5 | 1.103,2 |
| 8 Aceite de oliva | 3,5 | 0,2% | 2.138,5 | 1.186,8 | 2.703,8 |
| 9 Otros | 1,9 | 0,9% | 219,1 | 237,0 | 239,1 |
| PRODUCCION ANIMAL | 478,8 | 2,9% | 16.245,1 | 16.032,6 | 16.163,3 |
| Carne y Ganado | 376,0 | 3,1% | 12.281,3 | 12.117,8 | 11.914,2 |
| 1 Bovino | 80,7 | 3,1% | 2.642,7 | 2.501,6 | 2.383,4 |
| 2 Porcino | 186,7 | 3,1% | 5.944,7 | 6.096,7 | 5.937,8 |
| 3 Equino | 5,9 | 8,9% | 66,3 | 54,4 | 49,6 |
| 4 Ovino y Caprino | 27,0 | 2,7% | 983,4 | 859,2 | 836,5 |
| 5 Aves | 69,8 | 2,9% | 2.408,5 | 2.349,4 | 2.467,0 |
| 6 Otros | 5,9 | 2,5% | 235,7 | 256,5 | 239,9 |
| Productos Animales | 102,9 | 2,6% | 3.963,8 | 3.914,8 | 4.249,1 |
| 1 Leche | 68,7 | 2,7% | 2.558,2 | 2.843,9 | 3.266,3 |
| 2 Huevos | 32,4 | 2,7% | 1.207,7 | 871,5 | 766,4 |
| 3 Otros | 1,7 | 0,9% | 197,9 | 199,4 | 216,4 |
| PRODUCCION DE SERVICIOS ACT. SECUNDARIAS ⁽⁴⁾ | 13,6 | 3,1% | 442,5 | 475,4 | 480,4 |
| | 30,8 | 2,5% | 1.236,6 | 1.330,1 | 1.355,8 |
| B. CONSUMOS INTERMEDIOS* | 519,5 | 2,5% | 20.625,1 | 20.856,1 | 20.655,9 |
| 1 Semillas y Plantones | 19,4 | 2,4% | 799,1 | 813,6 | 922,3 |
| 2 Energía y Lubricantes | 35,6 | 1,8% | 1.942,3 | 1.955,8 | 1.998,1 |
| 3 Fertilizantes y Enmiendas | 37,7 | 2,1% | 1.760,7 | 1.956,1 | 1.911,7 |
| 4 Productos Fitosanitarios | 14,4 | 1,9% | 744,2 | 844,7 | 844,4 |
| 5 Gastos Veterinarios | 13,9 | 2,6% | 541,7 | 539,5 | 552,5 |
| 6 Piensos | 310,6 | 2,9% | 10.588,1 | 10.373,3 | 10.027,6 |
| 7 Mantenimiento de material | 35,0 | 2,4% | 1.464,4 | 1.533,5 | 1.547,8 |
| 8 Mantenimiento de edificios | 12,0 | 2,4% | 512,0 | 515,4 | 518,6 |
| 9 Servicios Agrícolas | 13,6 | 3,1% | 442,6 | 477,2 | 480,4 |
| 10 Serv. Intermediación Financiera | 6,4 | 2,2% | 293,0 | 305,0 | 283,9 |
| 11 Otros Bienes y Servicios | 20,8 | 1,4% | 1.537,0 | 1.542,0 | 1.568,6 |
| C=(A-B) VALOR AÑADIDO BRUTO* | 521,1 | 2,4% | 21.329,4 | 23.329,6 | 21.802,5 |
| D. AMORTIZACIONES | 90,0 | 1,8% | 4.884,5 | 5.027,4 | 5.203,4 |
| E. OTRAS SUBVENCIONES | 126,4 | 2,1% | 6.033,7 | 5.806,5 | 5.849,7 |
| F. OTROS IMPUESTOS | 5,7 | 2,0% | 285,1 | 314,3 | 338,1 |
| G = (C-D+E-F) RENTA AGRARIA* | 551,8 | 2,5% | 22.193,5 | 23.794,4 | 22.110,7 |

Tabla 1.1.3 Fuente: S.G. Estadística, MAGRAMA.

(1) Incluye: Remolacha, tabaco, algodón, girasol y otras. También se incluyen las leguminosas grano

(2) Incluye: Flores y plantas de vivero

(3) Incluye: Frutas frescas, cítricos, frutas tropicales, uvas y aceitunas

(4) Actividades Agrarias Secundarias No Separables

Los datos correspondientes a España de 2014 se corresponden a la 1ª estimación publicada en diciembre de 2013.



1.2. Principales Datos Estructurales de las Explotaciones Agrarias

| Caracterización de las Explotaciones Agrarias | | Navarra | España | Navarra/ España (%) |
|---|---------------------------|-----------|-------------|------------------------|
| Datos Estructurales | nº Explotaciones | 14.960 | 965.002 | 1,6 |
| | SAU media | 37,6 | 24,7 | |
| | UG | 347.641 | 14.501.209 | 2,4 |
| | PET (miles euros) | 923.167 | 35.979.146 | 2,6 |
| | PET (euros) / Explotación | 61.709 | 37.284 | |
| | UTA | 11.318 | 813.551 | 1,4 |
| | UTA / Explotación | 0,8 | 0,8 | |
| Superficies de Cultivos (ha) | Maíz grano | 21.992 | 449.497 | 4,9 |
| | Cebada | 91.598 | 2.909.801 | 3,1 |
| | Hortalizas y flores | 10.571 | 229.038 | 4,6 |
| | Peral | 1.284 | 22.710 | 5,7 |
| | Uva de transformación | 19.204 | 950.541 | 2,0 |
| Superficie Regadío (ha) | Total | 95.960 | 3.605.121 | 2,7 |
| | Riego Localizado | 19.160 | 1.756.138 | 1,1 |
| Cabaña Ganadera (Nº Cabezas) | Vacuno Total | 113.592 | 6.070.761 | 1,9 |
| | <i>Vacas nodrizas</i> | 32.168 | 2.058.818 | 1,6 |
| | <i>Vacas de leche</i> | 25.238 | 867.903 | 2,9 |
| | Porcino | 714.152 | 26.282.979 | 2,7 |
| | Ovino | 527.336 | 16.361.388 | 3,2 |
| | Caprino | 12.676 | 2.827.985 | 0,4 |
| | Gallinas, para huevos | 1.386.738 | 64.990.313 | 2,1 |
| | Gallinas, para carne | 4.066.072 | 264.158.375 | 1,5 |
| | Conejos | 156.454 | 6.174.712 | 2,5 |
| | Apicultura | 13.323 | 2.568.351 | 0,5 |
| Nº Explotaciones Ganaderas | Todas las especies | 10.906 | 849.742 | 1,3 |
| Nº Subexplotaciones ganaderas por especies | Vacuno Total | 2.184 | 153.722 | 1,4 |
| | Porcino | 1.434 | 86.677 | 1,7 |
| | Ovino | 2.663 | 116.319 | 2,3 |
| | Caprino | 769 | 78.227 | 1,0 |
| | Gallinas, para huevos | 42 | 1.575 | 2,7 |
| | Gallinas, para carne | 111 | 5.643 | 2,0 |
| | Conejos | 57 | 3.319 | 1,7 |
| | Colmenas | 504 | 27.334 | 1,8 |

Fuente datos estructurales: Encuesta sobre la Estructura de las Explotaciones Agrarias, 2013, INE

Fuente Superficies: Encuesta sobre Superficies y Rendimientos de Cultivos (ESYRCE) 2014, SG Estadística, MAGRAMA

Fuente datos ganadería: Informe SITRAN, DG Recursos Agrícolas y Ganaderos, MAGRAMA (Datos 2014, actualizados a junio 2015)

SAU: Superficie Agraria Útil (ha) = Conjunto de las tierras labradas y tierras para pastos permanentes

UG: Unidades Ganaderas: se obtienen aplicando un coeficiente a cada especie y tipo, para agregar en una unidad común diferentes especies

UTA: Unidades de Trabajo-Año; 1 UTA equivale al trabajo que realiza una persona a tiempo completo a lo largo de un año

PET (Producción Estándar Total): valor monetario total de la producción correspondiente a la situación media de una determinada región para cada característica agrícola de la explotación

Subexplotación: Dentro de cada explotación REGA se considera que cada una de las especies mantenidas en la misma constituye una subexplotación.



1.3. Ayudas de la Política Agrícola Común y de la Política Pesquera Común

| Pagos Fondos UE FEAGA y FEADER Millones de euros | Navarra | España | Navarra / España (%) |
|--|---------|---------|----------------------|
| FEAGA. Ejercicio 2015(acumulado Mayo) | 100,3 | 5.016,4 | 2,00 |
| Ayudas Acopladas a Ganadería Bovina | 3,8 | 236,7 | 1,61 |
| FEADER + Importe Nacional Ejercicio 2014 (16/10/2013 al 15/10/14) | 12,8 | 1.492,5 | 0,86 |

Tabla 1.3.1 Fuente: FEAGA. Actualización datos Junio 2015

| Derechos de Pago Único, 2014 | Navarra | España | Navarra / España (%) |
|--|---------|------------|----------------------|
| Número de beneficiarios | 14.904 | 865.649 | 1,72 |
| Número de derechos | 345.297 | 17.120.911 | 2,02 |
| Importe total de los Derechos (Millones €) | 93,14 | 4.473,87 | 2,08 |
| Valor Medio por Derecho (€) | 269,74 | 261,31 | |
| Valor Medio por Beneficiario (€) | 6.249 | 5.168 | |

Tabla 1.3.2 Fuente: FEAGA. Actualización datos Junio 2015

| EJES - PDR | EJECUCIÓN DE LOS PROGRAMAS DE DESARROLLO RURAL POR PROGRAMAS Y EJES 2007-2015(Euros) | | | | | | | | | | |
|------------|--|-------------|-------------|--------|-----------------|------------|-----------------|-------------|---------------------------------|-------------|-------------|
| | GASTO PÚBLICO COFINANCIADO | | | | AYUDA DECLARADA | | GASTO EJECUTADO | | FINANCIACIÓN NACIONAL ADICIONAL | | GPT |
| | TOTAL | NACIONAL | FEADER | | FEADER | | NACIONAL | TOTAL | AGE | REGIÓN | |
| | | TOTAL | IMPORTE | % | IMPORTE | %ejecutado | | | | | |
| 1 | 208.545.793 | 140.675.553 | 67.870.240 | 32,54% | 64.572.284 | 95,14% | 130.875.768 | 195.448.053 | 0 | 123.419.398 | 331.965.191 |
| 2 | 79.517.531 | 35.782.889 | 43.734.642 | 55,00% | 38.577.094 | 88,21% | 31.835.101 | 70.412.195 | 0 | 41.140.896 | 120.658.427 |
| 3 | 10.845.330 | 5.422.665 | 5.422.665 | 50,00% | 4.311.935 | 79,52% | 4.350.405 | 8.662.340 | 0 | 0 | 10.845.330 |
| 4 | 21.823.456 | 9.820.556 | 12.002.900 | 55,00% | 7.478.370 | 62,30% | 6.118.666 | 13.597.036 | 0 | 0 | 21.823.456 |
| 5 | 0 | 0 | 0 | 0,00% | 0 | 0,00% | 0 | 0 | 0 | 0 | 0 |
| NAVARRA | 320.732.110 | 191.701.663 | 129.030.447 | 40,23% | 114.939.684 | 89,08% | 173.179.941 | 288.119.625 | 0 | 164.560.294 | 485.292.404 |

Tabla 1.3.3 Fuente: Programa de Desarrollo Rural de la Comunidad Foral de Navarra. Actualización 15 Octubre de 2014.

- Ejes: 1 – Aumento de la Competitividad del Sector Agrario y Forestal
 2 – Mejora del Medio Ambiente y del Entorno Rural
 3 – Calidad de Vida en las Zonas Rurales y Diversificación de la Economía Rural
 4 – Leader
 5 – Red Rural Nacional

El gasto Público Total en Navarra para el Programa de Desarrollo Rural 2007-2015 es próximo a 485 millones de euros.. No tiene financiación de la AGE puesto que tiene un concierto económico especial

FONDO EUROPEO DE LA PESCA 2007-2013

| PAGOS CERTIFICADOS Y REMITIDOS A LA COMISIÓN EN EL AÑO 2014. FONDO EUROPEO DE LA PESCA (FEP) Millones de Euros | | | |
|---|---------|--------|------------------|
| | Navarra | España | Navarra / España |
| FEP | 0 | 39,04 | 0 |
| Gasto Público (FEP+Ayuda AGE+ Ayuda CA+ Otras ayudas) | 0 | 54,98 | 0 |

Tabla 1.3.4 Fuente: S.G. Política Estructural. D.G. Ordenación Pesquera. Actualización datos Diciembre 2014
 Gasto Público: (FEP+Ayuda AGE+ Ayuda CA+ Otras ayudas)NOTA: Cantidades certificadas de signo negativo debido a correcciones financieras



CUADRO DE FINANCIACIÓN DE LA COMUNIDAD FORAL DE NAVARRA POR EJES PRIORITARIOS. FEP 2007 – 2013 (Euros)

| Eje Prioritario | Contribución pública total | Contribución del FEP | Contribución nacional | | | | % de cofinanciación del FEP | Tasa de financiación contribución pública | Beneficiarios privados | Tasa de financiación Beneficiarios privados | Gastos subvencionables Totales |
|-----------------|----------------------------|----------------------|-----------------------|----------|-----------------|----------|-----------------------------|---|------------------------|---|--------------------------------|
| | | | Total nacional | Central | CA | Otras | | | | | |
| | | | (a)=(b)+(c) | (b) | (c)=(1)+(2)+(3) | (1) | | | | | |
| EJE 1 | | | | | | | | | | | |
| EJE 2 | 1.614.300 | 807.150 | 807.150 | 0 | 807.150 | 0 | 0,5 | 0,2 | 6.457.200 | 0,8 | 8.071.500 |
| EJE 3 | | | | | | | | | | | |
| EJE 4 | | | | | | | | | | | |
| EJE 5 | | | | | | | | | | | |
| TOTAL | 1.614.300 | 807.150 | 807.150 | 0 | 807.150 | 0 | 0,5 | 0,2 | 6.457.200 | 0,8 | 8.071.500 |

Tabla 1.3.4 Fuente: S.G. Política Estructural. D.G. Ordenación Pesquera. Actualización datos Diciembre 2014

- Ejes:
- 1.- Medidas de adaptación de la flota pesquera comunitaria
 - 2.- Acuicultura, pesca interior, transformación y comercialización de productos de la pesca y de la acuicultura
 - 3.- Medidas de interés público
 - 4.- Desarrollo sostenible de las zonas de pesca
 - 5.- Asistencia Técnica

1.4. Datos del Seguro Agrario

| Seguros Agrarios | 2014 | | 2015 | | % C.A / España. 2015 |
|---------------------------------|---------|-----------|---------|-----------|----------------------|
| | Navarra | España | Navarra | España | |
| Nº. Pólizas | 12.580 | 447.529 | 7.492 | 271.767 | 2,8 |
| Superficie (hectáreas) | 235.477 | 5.658.668 | 124.198 | 3.136.725 | 4,0 |
| Nº. Animales Aseg. (miles) | 6.511 | 290.159 | 1.203 | 155.902 | 0,8 |
| Producción Asegurada (miles t.) | 1.304,7 | 29.514 | 777,1 | 19.256 | 4,0 |
| Capital Asegurado | 387,3 | 11.090 | 191,8 | 6.178 | 3,1 |
| Coste Neto Seguro | 23,2 | 585,6 | 11,0 | 350,5 | 3,1 |
| Subvención ENESA | 8,6 | 200,3 | 3,4 | 107,6 | 3,1 |
| Subv. C. Autónoma | 2,6 | 51,6 | 0,5 | 26,3 | 1,9 |

Tabla 1.4.1 Fuente: ENESA. Datos 2015 son provisionales y acumulados desde enero a julio de 2015

Datos sobre el nivel de aseguramiento para varios cultivos están disponibles en la página web de Enesa:

<http://enesa.magrama.es/> → Divulgación del Seguro → Seminarios Sectoriales → Seminario Sectorial 2012 → Ponencias y Conclusiones:

http://aplicaciones.magrama.es/pwe/pwe_publicaciones.p_seminario_intermedia?p_Idioma=es&p_Cod_Menu_Vertical=800&p_Cod_Menu_Anterior=8630&p_anio=2012

1.5. Fiscalidad Agraria

La fiscalidad agraria está regida por el Régimen Foral de Navarra.



1.6. Turismo Rural

| Turismo Rural* | Navarra | | | España | | | Navarra/ España | |
|--------------------|---------|-------------------------------|--------|-----------|-------------------------------|-----------|-----------------|-------------|
| | 2015 | Variación 2014-2015 (%) | 2014 | 2015 | Variación 2014-2015 (%) | 2014 | 2015 (%) | 2014 (%) |
| Viajeros | 42.349 | 26,3 | 33.536 | 1.010.922 | 15,6 | 874.619 | 4,2 | 3,8 |
| Pernoctaciones | 93.763 | 22,9 | 76.280 | 2.412.565 | 13,5 | 2.125.096 | 3,9 | 3,6 |
| Estancia media | 2,3 | 3,6 | 2,2 | 2,4 | -0,1 | 2,4 | - | - |
| Establecimientos | 615 | 6,3 | 578 | 14.885 | 0,7 | 14.776 | 4,1 | 3,9 |
| Plazas | 4.527 | 7,3 | 4.220 | 137.327 | 0,4 | 136.758 | 3,3 | 3,1 |
| Grado de ocupación | 13,3 | 18,1 | 11,3 | 11 | 13,3 | 10 | - | - |
| Personal empleado | 731 | 8,3 | 675 | 20.905 | 0 | 20.896 | 3,5 | 3,2 |

Tabla 1.6.1 Fuente: INE, Encuesta de Ocupación en Alojamientos de Turismo Rural. Datos anuales y trimestrales. Unidades: Viajero (personas), Pernoctaciones (pernoctaciones), Estancia media (días), Número de establecimientos abiertos estimados (establecimientos), Número de plazas estimadas (plazas), Grado de ocupación por plazas (porcentajes), Personal empleado (personas). Nota: los datos de viajeros y pernoctaciones son resultado de la suma de los datos mensuales, en el resto de conceptos se calcula el promedio. * Período del 1 de enero al 31 de mayo.

Navarra recibió hasta el 31 de mayo de 2015 al 4,2% de los viajeros que optan por el turismo rural. Respecto al total nacional, la Comunidad registró durante el mismo período, el 4,1% de los establecimientos, el 3,3% de las plazas y el 3,5% del personal empleado en el sector del turismo rural.

1.7. Sector Pesquero

| Sector pesquero 2013 | | Navarra | Variación 2012-2013 (%) | España | Navarra/ España (%) |
|----------------------|--|---------|-------------------------------|---------|---------------------------|
| Acuicultura (1) | Valor producción (M€) | - | - | 402 | - |
| | Producción (Tn) | 152 | 52 | 249.240 | 0,1 |
| | Empleo: N ^o . Unidades Trabajo Año (UTA) (2) | 25 | 20 | 5.714 | 0,4 |

Tabla 1.7.1 Fuentes: (1) MAGRAMA. Acuicultura. (2) MAGRAMA. Estadísticas pesqueras. Encuestas establecimientos de acuicultura. Empleo. (CV): Caballos de Vapor; (GT): Tonelaje Bruto

La principal producción de su acuicultura es la Trucha arco iris. La variación anual es tan elevada es debida a que los datos son pequeños.



1.8. Industria Alimentaria

Datos de la estructura económica de la industria alimentaria

| Encuesta Industrial de Empresas 2013, INE | Navarra, Comunidad Foral de | | | % Navarra, Comunidad Foral de / España | | |
|--|---------------------------------------|----------------------|------------------|---|----------------------|------------------|
| | Unidades: miles de euros; personas | Cifra de Negocios | Valor Añadido | Personas ocupadas | Cifra de Negocios | Valor Añadido |
| Industrias cárnicas | 611.666 | 137.079 | 1.526 | 2,8 | 3,9 | 1,9 |
| Transformación de pescado | 15.991 | 5.000 | 55 | 0,3 | 0,6 | 0,3 |
| Conservas de frutas y hortalizas | 1.036.545 | 217.112 | 3.856 | 12,7 | 13,6 | 12,6 |
| Grasas y aceites | 35.319 | 8.763 | 100 | 0,3 | 0,8 | 0,8 |
| Industrias lácteas | 117.183 | 17.255 | 334 | 1,2 | 1,1 | 1,4 |
| Productos de molinería | 164.498 | -1.229 | 128 | 4,4 | -0,3 | 2,0 |
| Pan, pastelería, pastas alimenticias | 273.656 | 129.675 | 2.258 | 3,7 | 5,3 | 2,8 |
| Azúcar, chocolate y confitería | 17.766 | 5.394 | 131 | 0,5 | 0,6 | 0,9 |
| Otros productos diversos | 151.639 | 47.661 | 822 | 2,0 | 2,7 | 2,8 |
| Productos alimentación animal | 313.536 | -13.771 | 366 | 3,2 | -1,6 | 3,0 |
| Vinos | 193.252 | 62.721 | 798 | 2,9 | 3,9 | 3,3 |
| Otras bebidas alcohólicas | 49.837 | 17.926 | 167 | 1,1 | 1,3 | 1,8 |
| Aguas y bebidas analcohólicas | 78.169 | 11.020 | 242 | 1,6 | 1,1 | 2,0 |
| Industria Alimentaria | 3.138.560 | 653.476 | 10.853 | 3,0 | 3,4 | 3,1 |
| Total Industria | 16.285.040 | 4.002.544 | 60.790 | 2,9 | 3,2 | 3,1 |

Tabla 1.8.1 Fuente: Encuesta Industrial de Empresas 2013, INE.

Nota: Los espacios en blanco corresponden a datos no disponibles

Definiciones:

Industria Alimentaria = CNAE 10 (Industria de la Alimentación) + CNAE 11 (Fabricación de Bebidas).

No está incluida la CNAE 12 (Industria del Tabaco).

- Personas Ocupadas: Conjunto de personas fijas y eventuales, que en el año de referencia de los datos se encontraban ejerciendo una labor remunerada o no, para la empresa, y perteneciendo y siendo pagadas por esta.
- Cifra de Negocios: Resultado de deducir de las ventas netas de productos, mercaderías y servicios, el importe de los descuentos, bonificaciones, IVA y otros impuestos.
- Valor Añadido: Valor de la producción industrial al que se resta el valor de los consumos intermedios empleados en el proceso productivo.

En calidad alimentaria diferenciada Navarra tiene 17 alimentos y bebidas con Denominación de Origen o Indicación Geográfica Protegida, entre las que están el "Cordero de Navarra", el queso "Idiazabal" y el "Espárrago de Navarra (pluricomunitarios)", el vino "Navarra", el "Alcachofa de Lodosa", el "Pimiento de Piquillo de Lodosa" y el "Pacharán Navarro". En Navarra hay 73.000 hectáreas de agricultura ecológica en 2012, que suponen el 4,6% de la superficie total de agricultura ecológica de España. Así mismo existen 64 explotaciones ganaderas ecológicas que suponen el 1,0% del total de España.



1.9. Comercio Exterior

| Exportación 2014 | Navarra | % | España Total | % |
|--|-------------------|---------------|----------------------|--------------|
| CAPITULOS TARIC | (miles de euros) | Sobre CC.AA. | (miles de euros) | Sobre España |
| 01 ANIMALES VIVOS | 25.658,62 | 2,69 | 484.537,79 | 5,30 |
| 02 CARNE Y DESPOJOS COMESTIBLES | 46.943,94 | 4,93 | 4.217.178,00 | 1,11 |
| 03 PESCADOS, CRUSTÁCEOS, MOLUSCOS | 6.089,37 | 0,64 | 2.256.778,99 | 0,27 |
| 04 LECHE, PRODUCTOS LÁCTEOS; HUEVOS | 18.123,48 | 1,90 | 1.180.758,07 | 1,53 |
| 0504 Tripas/vejigas/estómagos animales | 0,02 | 0,00 | 103.003,10 | 0,00 |
| 07 LEGUMBRES, HORTALIZAS, S/ CONS | 202.200,34 | 21,23 | 4.768.167,68 | 4,24 |
| 08 FRUTAS /FRUTOS, S/ CONSERVAR | 9.662,88 | 1,01 | 6.980.360,73 | 0,14 |
| 09 CAFÉ, TÉ, YERBA MATE Y ESPECIAS | 5.070,73 | 0,53 | 401.770,95 | 1,26 |
| 10 CEREALES | 8.652,65 | 0,91 | 400.009,75 | 2,16 |
| 11 PRODUC. DE LA MOLINERÍA; MALTA | 12.733,60 | 1,34 | 218.818,45 | 5,82 |
| 12 SEMILLAS OLEAGI.; PLANTAS INDUSTRIALES | 14.544,50 | 1,53 | 500.975,90 | 2,90 |
| 13 JUGOS Y EXTRACTOS VEGETALES | 67,47 | 0,01 | 264.998,03 | 0,03 |
| 14 MATERIAS TRENZABLES | 13,75 | 0,00 | 5.668,23 | 0,24 |
| 15 GRASAS, ACEITE ANIMAL O VEGETAL | 44.977,81 | 4,72 | 3.677.708,96 | 1,22 |
| 16 CONSERVAS DE CARNE O PESCADO | 18.834,27 | 1,98 | 1.142.031,55 | 1,65 |
| 17 AZÚCARES; ARTÍCULOS CONFITERÍA | 1.869,32 | 0,20 | 543.046,36 | 0,34 |
| 18 CACAO Y SUS PREPARACIONES | 21,87 | 0,00 | 528.281,49 | 0,00 |
| 19 PRODUC. DE CEREALES, DE PASTELERIA | 177.487,86 | 18,64 | 1.297.919,84 | 13,67 |
| 20 CONSERVAS VERDURA O FRUTA; ZUMOS | 179.181,15 | 18,82 | 2.579.973,68 | 6,95 |
| 21 PREPARACIONES ALIMENTICIAS DIVERSAS | 30.942,26 | 3,25 | 1.346.932,71 | 2,30 |
| 22 BEBIDAS TODO TIPO (EXCEPTO ZUMOS) | 92.965,69 | 9,76 | 3.749.611,04 | 2,48 |
| 23 RESIDUOS INDUSTRIA ALIMENTARIA | 9.122,59 | 0,96 | 864.000,45 | 1,06 |
| 2401 Tabaco en rama o sin elaborar | 12,74 | 0,00 | 116.403,17 | 0,01 |
| Mercancías no alimentarias | 47.046,38 | 4,94 | 3.080.229,59 | 1,53 |
| TOTAL | 952.223,29 | 100,00 | 40.709.164,51 | 2,34 |

Tabla. 1.9.1 Fuente: DATACOMEX. Ministerio de Economía y Competitividad

Porcentualmente sus exportaciones más importantes son 07 (21,23%), 20 (18,82%) y 19 (18,64%).



| Importación 2014 | Navarra | % | España Total | % |
|--|-------------------|---------------|----------------------|--------------|
| CAPITULOS TARIC | (miles de euros) | Sobre CC.AA. | (miles de euros) | Sobre España |
| 01 ANIMALES VIVOS | 21.355,59 | 3,91 | 425.687,42 | 5,02 |
| 02 CARNE Y DESPOJOS COMESTIBLES | 21.920,29 | 4,02 | 1.138.903,17 | 1,92 |
| 03 PESCADOS, CRUSTÁCEOS, MOLUSCOS | 46.323,08 | 8,49 | 4.449.050,69 | 1,04 |
| 04 LECHE, PRODUCTOS LÁCTEOS; HUEVOS | 20.223,33 | 3,71 | 1.867.406,08 | 1,08 |
| 0504 Tripas/vejigas/estómagos animales | 523,06 | 0,10 | 89.304,54 | 0,59 |
| 07 LEGUMBRES, HORTALIZAS, S/ CONS | 63.219,91 | 11,59 | 898.941,74 | 7,03 |
| 08 FRUTAS /FRUTOS, S/ CONSERVAR | 7.594,55 | 1,39 | 2.045.580,46 | 0,37 |
| 09 CAFÉ, TÉ, YERBA MATE Y ESPECIAS | 6.068,14 | 1,11 | 1.008.853,13 | 0,60 |
| 10 CEREALES | 57.021,80 | 10,45 | 2.362.395,76 | 2,41 |
| 11 PRODUC. DE LA MOLINERÍA; MALTA | 8.633,83 | 1,58 | 207.738,17 | 4,16 |
| 12 SEMILLAS OLEAGI.; PLANTAS INDUSTRIALES | 3.648,80 | 0,67 | 2.123.872,12 | 0,17 |
| 13 JUGOS Y EXTRACTOS VEGETALES | 448,79 | 0,08 | 147.738,41 | 0,30 |
| 14 MATERIAS TRENZABLES | 559,46 | 0,10 | 19.625,88 | 2,85 |
| 15 GRASAS, ACEITE ANIMAL O VEGETAL | 22.925,25 | 4,20 | 1.717.471,58 | 1,33 |
| 16 CONSERVAS DE CARNE O PESCADO | 6.592,28 | 1,21 | 986.000,43 | 0,67 |
| 17 AZÚCARES; ARTÍCULOS CONFITERÍA | 12.263,97 | 2,25 | 891.362,95 | 1,38 |
| 18 CACAO Y SUS PREPARACIONES | 5.359,96 | 0,98 | 887.122,47 | 0,60 |
| 19 PRODUC. DE CEREALES, DE PASTELERÍA | 5.217,77 | 0,96 | 1.065.334,35 | 0,49 |
| 20 CONSERVAS VERDURA O FRUTA; ZUMOS | 103.213,47 | 18,92 | 976.517,30 | 10,57 |
| 21 PREPARACIONES ALIMENTICIAS DIVERSAS | 14.837,75 | 2,72 | 1.009.066,64 | 1,47 |
| 22 BEBIDAS TODO TIPO (EXCEPTO ZUMOS) | 19.526,36 | 3,58 | 1.709.995,39 | 1,14 |
| 23 RESIDUOS INDUSTRIA ALIMENTARIA | 35.713,36 | 6,55 | 1.677.224,94 | 2,13 |
| 2401 Tabaco en rama o sin elaborar | 0,00 | 0,00 | 85.258,52 | 0,00 |
| Mercancías no alimentarias | 62.328,91 | 11,43 | 3.191.183,64 | 1,95 |
| TOTAL | 545.519,71 | 100,00 | 30.981.635,78 | 1,76 |

Tabla. 1.9.2 Fuente: DATACOMEX. Ministerio de Economía y Competitividad

Porcentualmente sus importaciones más importantes son 20 (18,92%), 07 (11,59%) y Mercancías no alimentarias (11,43%).



2. INDICADORES AMBIENTALES

2.1. Agua

| Indicadores sobre agua 2012 | Navarra | España |
|--|---------|--------|
| Grado de conformidad con la Directiva 91/271/CEE (% h-e) (1) | 100 | 86,2 |
| Coste unitario del agua (euros/m ³) (2) | 1,4 | 1,7 |
| Consumo de agua en los hogares: | | |
| litros/hab/día | 129 | 137 |
| Variación 2011-2012 (%) | -4,4 | -3,5 |

Tabla 2.1.1 Fuentes: (1) MAGRAMA. Dirección General del Agua: Informe de Seguimiento de la Directiva 91/271/CEE, 2013. (2) INE. Encuesta sobre el suministro y saneamiento del agua, 2012.

| Origen del agua captada para suministro 2012 (miles de metros cúbicos) | Navarra | %sobre CC. AA. | Variación 2011-2012 (%) | España | Navarra/ España (%) |
|---|---------|-------------------|-------------------------------|-----------|---------------------------|
| Aguas superficiales | 20.810 | 33 | -22,1 | 2.402.343 | 0,9 |
| Aguas subterráneas | 42.293 | 67 | -15,2 | 1.057.111 | 4 |
| Desalación | 0 | 0 | - | 102.665 | 0 |
| Otros tipos de recursos hídricos | - | - | - | - | - |
| TOTAL | 63.103 | 100 | -17,6 | 3.562.119 | 1,8 |

Tabla 2.1.2 Fuentes: Encuesta sobre el Saneamiento y Suministro de Agua realizada por el INE (2012) a empresas o entidades en una misma comunidad autónoma que prestan, sea o no con carácter de actividad principal, los servicios de captación, depuración y distribución de agua, así como de recogida y tratamiento de aguas residuales (divisiones 36 y 37 de la CNAE 2009). No se tienen en cuenta aquellas unidades que realizan exclusivamente el suministro de agua en alta, a urbanizaciones o grupos turísticos independientes de los centros urbanos, y aquellas que distribuyen el agua al sector agrario, como las comunidades de regantes.

Las aguas subterráneas suman el 67% de las aguas captadas para el suministro en Navarra.

2.2. Energía

| Indicadores sobre energía 2014 | Navarra | Variación 2013-2014 (%) | España | Navarra/ España (%) |
|---|---------|-------------------------------|------------|---------------------------|
| Hidráulica | 77 | 0 | 17.792 | 0,4 |
| Nuclear | - | - | 7.866 | - |
| Carbón | - | - | 11.482 | - |
| Fuel/gas | - | - | 3.309 | - |
| Ciclo combinado | 1.236 | 0 | 27.199 | 4,5 |
| Hidroeólica | - | - | 12 | - |
| Resto hidráulica | 171 | 0 | 2.106 | 8,1 |
| Eólica | 1.016 | 0 | 23.002 | 4,4 |
| Solar fotovoltaica | 161 | 0 | 4.672 | 3,4 |
| Solar térmica | - | - | 2.300 | - |
| Térmica renovable | 47 | 0 | 1.018 | 4,6 |
| Cogeneración y resto | 175 | 0 | 7.196 | 2,4 |
| Total | 2.884 | 0 | 107.954 | 2,7 |
| Emisiones de GEI (Kt de CO ₂ -eq), 2012 (2) | 18.576 | 2,1 | 340.809 | 5,5 |
| Consumo de Gasolinas, gasóleos y fuelóleos (Toneladas) 2014 (3) | 781.477 | 3,8 | 33.256.686 | 2,3 |
| Gasóleo agrícola y de pesca - Tipo B (Toneladas) | 87.831 | -4,6 | 3.630.101 | 2,4 |

Tabla 2.2.1 Fuentes: (1) Red Eléctrica de España, Informe del Sistema Eléctrico 2014 (2) MAGRAMA. Resumen emisiones GEI por CCAA 1990-2012; (3) CORES: Corporación de Reservas Estratégicas de Productos Petrolíferos. Estadísticas anuales de consumos de petróleo (2014)



2.3. Calidad del Aire y Evaluación ambiental

La evaluación de la calidad del aire se realiza anualmente en cumplimiento de las Directivas 2008/50/CE y 2004/107/CE, transpuestas al derecho español mediante el Real Decreto 102/2011, y en aplicación de la Ley 34/2007 de calidad del aire y protección de la atmósfera. Para llevar a cabo dicha evaluación cada comunidad autónoma zonifica su territorio y verifica el cumplimiento de los valores límites definidos.

La evaluación de 2013 se realizó para los siguientes contaminantes: Dióxido de azufre (SO₂), dióxido de nitrógeno (NO₂), óxidos de nitrógeno (NO_x), partículas (PM₁₀ y PM_{2.5}), plomo (Pb), benceno (C₆H₆), monóxido de carbono (CO), ozono (O₃), arsénico (As), cadmio (Cd), níquel (Ni) y benzo(a)pireno (B(a)P). Además, se realizaron mediciones indicativas de las concentraciones de otros hidrocarburos aromáticos policíclicos (HAP) distintos al B(a)P y de mercurio en aire ambiente, mercurio particulado y de los depósitos totales de arsénico, cadmio, mercurio, níquel, benzo(a)pireno y los demás hidrocarburos aromáticos policíclicos.

A continuación se presentan los mapas con las zonas identificadas para el evaluación de calidad del aire en 2013, relativos a los contaminantes que hayan presentando incumplimientos de sus valores legislativos, que según cada caso pueden ser "valores límites" fijados basándose en conocimientos científicos y que deben alcanzarse en un período determinado (horario, octohorario, diario y anual) y no superarse una vez alcanzado, o valores objetivos y objetivos a largo plazo que se refieren a niveles que deberán alcanzarse en un momento determinado, en la medida de lo posible.

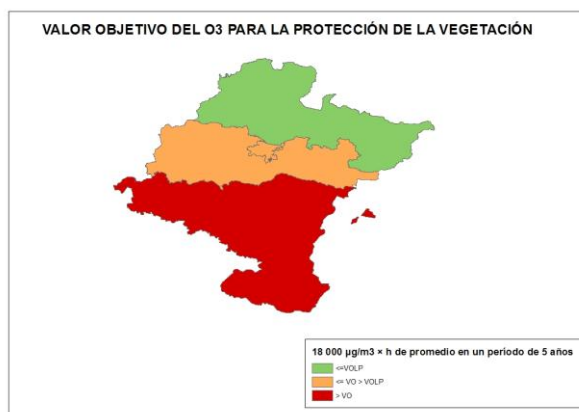
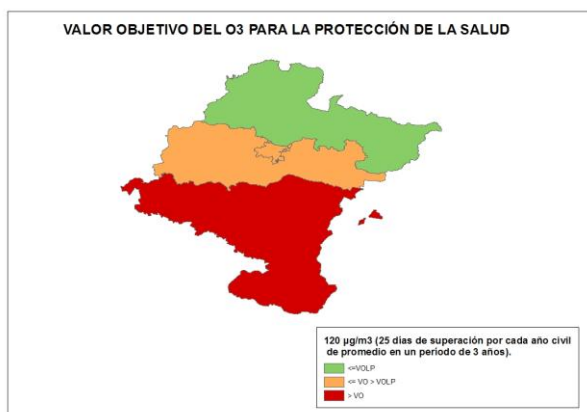

Fuente: Subdirección General de Calidad del Aire y Medio Ambiente Industrial. Dirección General de Calidad y Evaluación Ambiental y Medio Natural del MAGRAMA

El sistema español de inventario (SEI) que está regulado en el artículo 27 de la Ley 34/2007, de 15 de noviembre, de calidad del aire y protección de la atmósfera, estima anualmente las emisiones de gases de efecto invernadero (GEI) y de otros contaminantes a la atmósfera.

Dentro de los GEI se incluyen: Dióxido de Carbono (CO₂), Metano (CH₄), Óxido Nitroso (N₂O), Hidrofluorocarburos (HFC), Perfluorocarburos (PFC) y el Hexafluoruro de Azufre (SF₆). Las emisiones se miden en Toneladas de CO₂ equivalente, que es una forma de indicar el potencial de calentamiento atmosférico de un GEI en comparación con el CO₂. En este sentido, cada GEI tiene un potencial diferente de calentamiento, así como una persistencia diferente en la atmósfera. Por ejemplo, una unidad de gas con una equivalencia de CO₂ de 21, quiere decir que tiene un efecto de calentamiento similar a producido por una emisión de 21 unidades de CO₂ en 100 años.

En lo que se refiere específicamente a las estimaciones de emisiones de GEI, tanto para el total de España como para su desagregación por comunidades autónomas, se utilizan diferentes fuentes de información por sectores disponibles y una metodología internacionalmente acordada, recogida en las Guías del Grupo Intergubernamental de Cambio Climático y complementariamente en las Guías de la Agencia Europea del Medio Ambiente (EMEP-CORINAIR) de estimación de emisiones por tipo de gas de cada sector de actividad económica.

Los resultados del SEI se publican por la Secretaría de Estado de Medio Ambiente, a través de la Dirección General de Calidad y Evaluación Ambiental y Medio Natural, y pueden descargarse en: <http://www.magrama.gob.es/es/calidad-y-evaluacion-ambiental/temas/sistema-espanol-de-inventario-sei/>



A continuación se presentan gráficamente los resultados del inventario a nivel de comunidad autónoma para el periodo 2000-2012

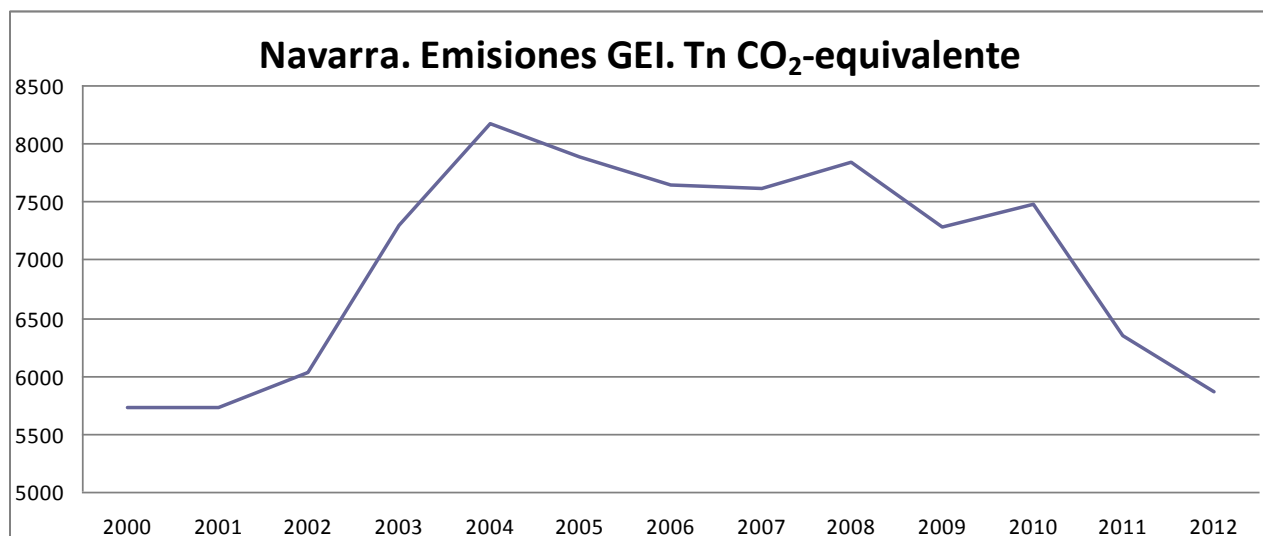

Fuente: Inventario español - serie 1990-2012 Sistema Español de Inventario y Proyecciones de Emisiones de Contaminantes a la Atmósfera

2.4. Suelos

| Superficie afectada por la Erosión (%) INES (2002-2013) | Navarra |
|--|-------------|
| Con procesos erosivos "Moderados" (de 0 a 10t/ha año) | 65,6 |
| Con procesos erosivos "Medios" (de 10 a 25t/ha año) | 18,8 |
| Con procesos erosivos "Altos" (más 25t/ha año) | 15,6 |
| Pérdidas medias anuales (T/ha) | 16,1 |

Tabla 2.4.1 Fuente: MAGRAMA, Perfil Ambiental de España, 2013. Datos nacionales no disponibles debido a que el INES (Inventario Nacional de Erosión de Suelos) no se ha iniciado todavía en algunas Comunidades Autónomas.

| Distribución de usos de suelo 2012 | Navarra | Variación 2011-2012 (%) | España | Navarra/ España (%) |
|------------------------------------|---------|-------------------------------|--------|---------------------------|
| Tierras de cultivo | 32,1 | -0,1 | 34,7 | 1,9 |
| Prados y pastizales | 9,2 | -5,1 | 18,6 | 1 |
| Terreno forestal | 52,6 | 0,9 | 37,8 | 2,9 |
| Otras superficies | 6,2 | 0,9 | 8,9 | 1,4 |

Tabla 2.4.2 Fuente: MAGRAMA. Anuario de Estadística 2013. Distribución general del suelo según usos y aprovechamientos del suelo.



2.5. Figuras de Protección Ambiental

| Red Natura 2000 2013 | Navarra | España | Navarra/ España (%) |
|-----------------------------|----------------|-------------------|---------------------------|
| Medio terrestre (hectáreas) | 266.377 | 13.778.252 | 1,9 |
| Medio marino (hectáreas) | 0 | 1.028.090 | 0 |
| TOTAL (hectáreas) | 266.377 | 14.806.342 | 1,8 |

Tabla 2.5.1 Fuente: Ministerio de Agricultura, Alimentación y Medio Ambiente. Anuario de Estadística 2013.

| Espacios Naturales Protegidos 2014 | Navarra | España | Navarra/ España (%) |
|---------------------------------------|---------|-----------|---------------------------|
| Superficie protegida (hectáreas) | 84.785 | 6.817.152 | 1,2 |
| Nº de espacios naturales protegidos | 123 | 1.551 | 7,9 |

Tabla 2.5.2. Fuente: Ministerio de Agricultura, Alimentación y Medio Ambiente. Banco de Datos de la Naturaleza. Datos actualizados a Diciembre 2014.

| Espacio Protegido | Especies destacadas |
|---------------------------------------|---|
| Parque Natural de Urbasa y Andía | Vegetación: Haya, arces, tilos, tejos acebos y fresnos Fauna: Azor, cárabo, zorro, garduña, gato montés, tejón, buitre leonado, alimocho, halcones, cernícalos, cuervos, chovas. |
| Parque Natural de las Bardenas Reales | Vegetación: pino carrasco, sabinars, coscojares, romerales, espartales, sisallares y ontinares. Fauna: alimocho, buitre leonado, lechuza, aguilucho lagunero, alcotán, gavián, águila culebrera, azor, águila calzada, avutarda, musarañas, lirones, garduña, gato montés, gineta, jabalí. |

Tabla 2.5.3. Fuente: Ministerio de Agricultura, Alimentación y Medio Ambiente.

2.6. Sector Forestal

| Sector forestal 2013 | Navarra | España | Navarra/ España (%) | |
|-------------------------------|---------------------------|---------|---------------------------|-----|
| Estructura (hectáreas) (1) | Superficie Arbolada | 435.011 | 18.392.441 | 2,4 |
| | Superficie Desarbolada | 159.356 | 9.345.564 | 1,7 |
| | Superficie Forestal Total | 594.368 | 27.738.005 | 2,1 |
| Aprovechamiento (m3) (2) | Fronosas | 303.745 | 12.794.168 | 2,4 |
| | Coníferas | 32.599 | 1.325.081 | 2,4 |
| | Total | 336.344 | 14.119.249 | 2,3 |

Tabla 2.6.1 Fuente: MAGRAMA (1) Informes anuales del Inventario Español del Patrimonio Natural y la Biodiversidad (2) Anuario de Estadística Forestal 2012.



| Nº de incendios forestales | Navarra | Variación 2014-2015 | España | Navarra/España (%) |
|--|---------|---------------------|-----------|--------------------|
| Conatos | 176 | -38,8 | 3.358 | 5,2 |
| Incendios | 59 | -30,5 | 1.609 | 3,6 |
| TOTAL | 235 | -36,9 | 4.967 | 4,7 |
| Superficie forestal afectada por incendios (hectáreas) | Navarra | Variación 2014-2015 | España | Navarra/España (%) |
| Superficie Forestal Leñosa | 205,59 | -34,6 | 12.698,48 | 1,6 |
| Superficie Forestal Herbácea | 125,05 | 73,3 | 2.074,21 | 6 |
| TOTAL | 330,64 | -14,5 | 14.772,69 | 2,2 |

Tabla 2.6.2 Fuente: Dirección General de Desarrollo Rural y Política Forestal. Incendios forestales del 1 de enero al 30 de junio de 2015. Datos provisionales.

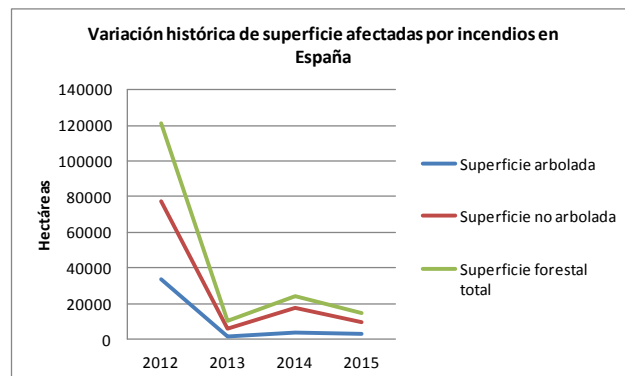
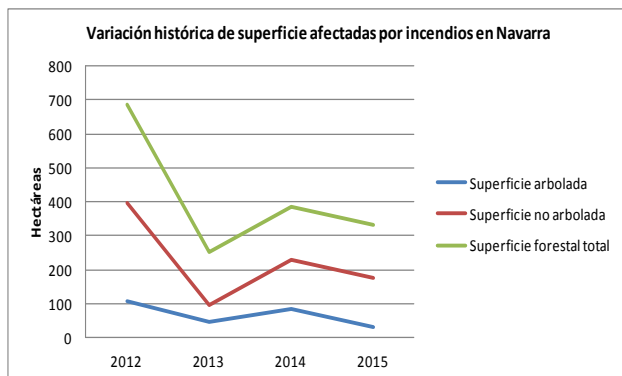
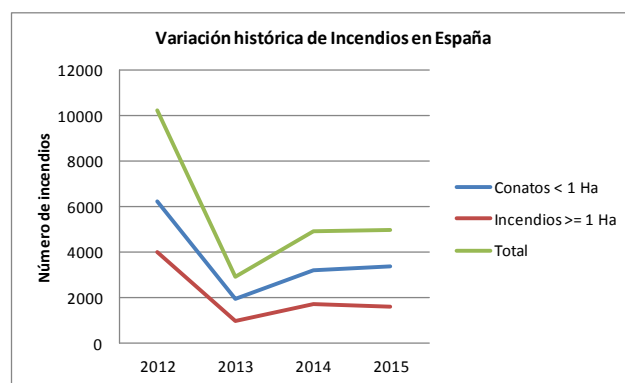
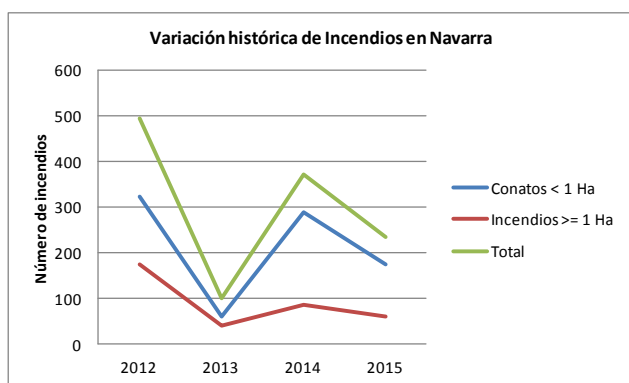

Fuente: MAGRAMA. Dirección General de Desarrollo Rural y Política Forestal.

2.7. Residuos

| Residuos Urbanos generados por Habitante (kg/hab) 2012 | Navarra | Variación 2011-2012 (%) | España |
|--|---------|-------------------------|--------|
| Residuos mezclados | 294,8 | -3,4 | 396,5 |
| Recogida selectiva de vidrio | 25,1 | -3,5 | 15,9 |
| Recogida selectiva de papel y cartón | 39,1 | -6 | 23,5 |
| Recogida selectiva de envases | 28,6 | -20,6 | 13,9 |

Tabla 2.7.1 Fuente: INE. Encuesta sobre la Recogida y el Tratamiento de Residuos. Año 2012.



| Residuos urbanos tratados según tipo de instalación (Tn) 2012 | Navarra | Variación 2011-2012 (%) | España | Navarra/ España (%) |
|--|----------------|-------------------------------|-------------------|---------------------------|
| Instalaciones de clasificación de envases | 17.886 | -25,2 | 641.265 | 2,8 |
| Instalaciones de triaje | 0 | 0 | 971.743 | 0 |
| instalaciones de compostaje | 32.232 | 5,2 | 772.607 | 4,2 |
| Instalaciones de triaje y compostaje | 0 | 0 | 7.245.479 | 0 |
| Instalaciones de triaje, biometanización y compostaje | 59.940 | -63,6 | 3.056.502 | 2 |
| Instalaciones de incineración | 0 | 0 | 2.038.543 | 0 |
| Vertederos | 169.260 | -2,2 | 13.599.331 | 1,2 |
| TOTAL | 279.318 | -8 | 28.325.470 | 1 |

Tabla 2.7.2 Fuente: MAGRAMA. Anuario de Estadística 2013. Estadísticas de residuos.



3. INVERSIONES Y TRANSFERENCIAS DEL DEPARTAMENTO

Los gastos del Ministerio en las distintas CC.AA. se dividen en los siguientes Capítulos de gasto:

Inversiones Reales. Gastos realizados directamente por el Ministerio, sus Organismos Autónomos y Agencias, destinados a la creación o adquisición de bienes de capital, así como los destinados a la adquisición de bienes de naturaleza inventariable necesarios para el funcionamiento operativo de los servicios y aquellos otros gastos de naturaleza inmaterial que tengan carácter amortizable. Corresponde principalmente al capítulo VI de los PGE.

Transferencias Corrientes: Pagos, condicionados o no, efectuados por el Ministerio, sus Organismos Autónomos y Otros Organismos Públicos, a las CCAA, sin contrapartida directa por parte de éstas, las cuales destinan estos fondos a financiar operaciones corrientes. Corresponde principalmente al capítulo IV de los PGE. Dentro de este Capítulo se incluyen las transferencias a las CC.AA. de las subvenciones a la producción agraria con aportación del FEAGA.

Transferencias de Capital: Pagos, condicionados o no, efectuados sin contrapartida directa a las Comunidades Autónomas, las cuales destinan estos fondos a financiar operaciones de capital. Corresponde principalmente al capítulo VII de los PGE.

Por otra parte, los gastos en Inversiones Reales, Transferencias Corrientes y Transferencias de Capital se distinguen, según los criterios utilizados por este Departamento en:

Gastos en CC.AA. Gastos del Ministerio en cada una de las diferentes CC.AA.

Varias CC.AA. Gastos del Ministerio que han ido destinados a varias CC.AA, y no a una C. Autónoma determinada.

No regionalizables: Gastos que no están vinculados a ninguna C Autónoma ni al extranjero derivados de políticas nacionales.

Extranjero: Gastos del Ministerio destinados al extranjero.

Para más información visitar el siguiente enlace: [Inversiones por Comunidades Autónomas](#)

Presupuestos de Gastos del Departamento (En millones de €)

| Tipo gasto | 2012 | | | 2013 | | | 2014 | | |
|---------------------------|----------------|--------------|-----------------|----------------|--------------|-----------------|----------------|--------------|-----------------|
| | España | Navarra | % Nava./ España | España | Navarra | % Nava./ España | España | Navarra | % Nava./ España |
| Inv. Reales | 1.020,7 | - | - | 1.005,2 | - | - | 990,1 | - | - |
| <i>Gastos en CC.AA.</i> | <i>750,9</i> | <i>4,7</i> | <i>0,6</i> | <i>681,9</i> | <i>7,1</i> | <i>1,0</i> | <i>801,5</i> | <i>3,7</i> | <i>0,5</i> |
| <i>Varias CC.AA.</i> | <i>77,3</i> | - | - | <i>102,9</i> | - | - | <i>79,2</i> | - | - |
| <i>Extranjero</i> | <i>1,3</i> | - | - | <i>1,5</i> | - | - | <i>0,7</i> | - | - |
| <i>No regionalizable</i> | <i>191,2</i> | - | - | <i>219,0</i> | - | - | <i>108,8</i> | - | - |
| T. Corrientes | 6.604,5 | - | - | 6.423,9 | - | - | 5.920,7 | - | - |
| <i>Gastos en CC.AA.</i> | <i>5.980,0</i> | <i>112,4</i> | <i>1,9</i> | <i>5.887,2</i> | <i>106,2</i> | <i>1,8</i> | <i>5.584,8</i> | <i>102,9</i> | <i>1,8</i> |
| <i>Varias CC.AA.</i> | <i>288,1</i> | - | - | <i>240,6</i> | - | - | <i>201,0</i> | - | - |
| <i>Extranjero</i> | <i>8,3</i> | - | - | <i>9,6</i> | - | - | <i>10,9</i> | - | - |
| <i>No regionalizable</i> | <i>328,1</i> | - | - | <i>286,5</i> | - | - | <i>124,0</i> | - | - |
| T. Capital | 1.327,3 | - | - | 1.200,0 | - | - | 1.304,5 | - | - |
| <i>Gastos en CC.AA.</i> | <i>1.282,6</i> | <i>25,6</i> | <i>2,0</i> | <i>1.149,6</i> | <i>14,8</i> | <i>1,3</i> | <i>1.255,9</i> | <i>11,1</i> | <i>0,9</i> |
| <i>Varias CC.AA.</i> | <i>10,2</i> | - | - | <i>4,5</i> | - | - | <i>1,9</i> | - | - |
| <i>Extranjero</i> | <i>21,6</i> | - | - | <i>20,1</i> | - | - | <i>19,5</i> | - | - |
| <i>No regionalizable</i> | <i>12,9</i> | - | - | <i>25,8</i> | - | - | <i>27,1</i> | - | - |
| TOTAL GENERAL | 8.952,5 | - | - | 8.629,1 | - | - | 8.215,3 | - | - |
| Total gastos CCAA | 8.013,4 | 142,6 | 1,8 | 7.718,7 | 128,0 | 1,7 | 7.642,2 | 117,7 | 1,5 |
| Total varias CCAA | 375,7 | - | - | 348,0 | - | - | 282,1 | - | - |
| Total extranjero | 31,2 | - | - | 31,1 | - | - | 31,0 | - | - |
| Total no regional. | 532,2 | - | - | 531,2 | - | - | 259,9 | - | - |

Tabla 3.1 Fuente: MAGRAMA, Oficina Presupuestaria
Estado, Organismos Autónomos y Agencias Estatales (Datos a diciembre de 2014)
Nota: - Dato que no se puede determinar



Gastos del Ministerio en Navarra

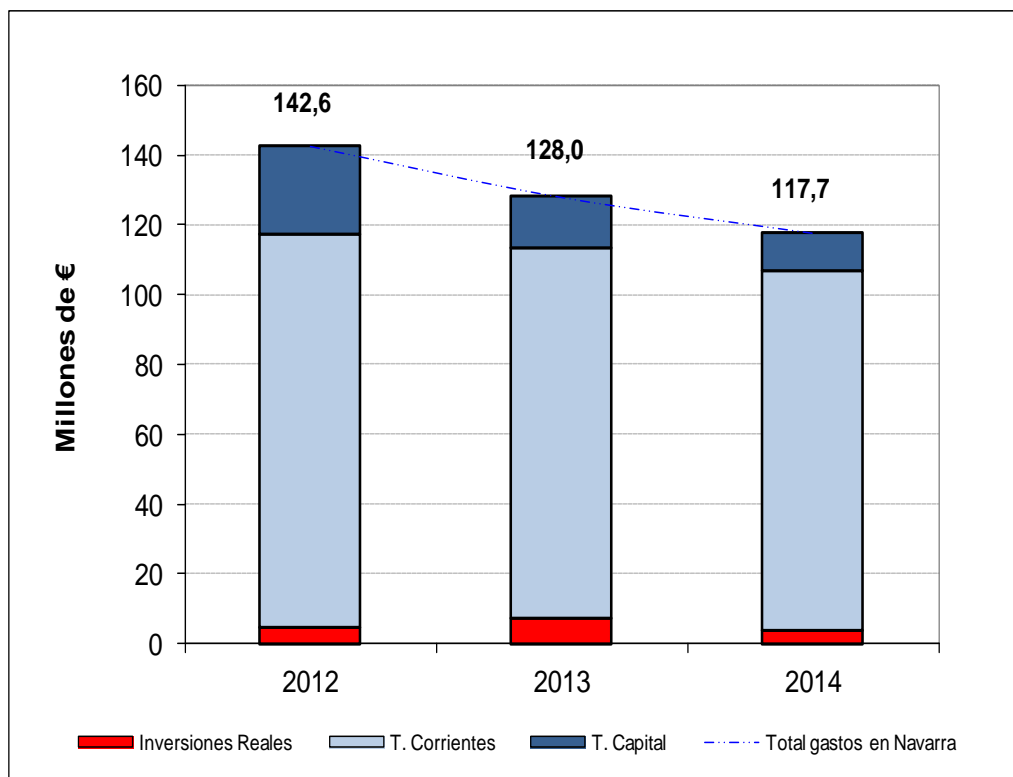

Fuente: MAGRAMA, Oficina Presupuestaria

Nota: No se incluyen los gastos destinados a varias CC.AA. que no se pueden determinar para Navarra, así como los gastos no regionalizables.



4. INFORME DE COYUNTURA

4.1. Producciones agrarias

| | Producciones (miles de toneladas) | | | | | |
|-----------------|-----------------------------------|----------|----------|---------|---------|---------|
| | Total Nacional | | | Navarra | | |
| | 2012(d) | 2013(p) | 2014(a) | 2012(d) | 2013(p) | 2014(a) |
| Maiz | 4.264,9 | 4.925,7 | 4.692,0 | 202,5 | 220,2 | 197,7 |
| Tomate Conserva | 1.892,0 | 1.550,8 | 2.469,3 | 141,6 | 113,7 | 95,3 |
| Pera | 400,6 | 426,7 | 409,5 | 13,6 | 19,2 | 23,8 |
| Vino y mosto* | 35.596,2 | 53.549,8 | 44.364,5 | 582,7 | 684,2 | 729,8 |

Tabla 4.1.1 Fuente: MAGRAMA, SG de Estadística, Avances de superficies y producciones de cultivos; (d) definitivo; (p) provisional; (a) avance. * en miles de hl

| Sacrificios de ganado | | Navarra | | | España | | | % Navarra/España 2014 |
|-----------------------|------------|-----------------|-----------------|------------------|-----------------|-----------------|-------------------|-----------------------|
| | | enero/dic. 2013 | enero/dic. 2014 | %Var (2014/2013) | enero/dic. 2013 | enero/dic. 2014 | % Var (2014/2013) | |
| bovino | nº cabezas | 25.860 | 22.054 | -14,7 | 2.222.003 | 2.180.607 | -1,9 | 1,0 |
| | peso | 7.372 | 6.436 | -12,7 | 580.840 | 577.264 | -0,6 | 1,1 |
| ovino | nº cabezas | 400.634 | 377.171 | -5,9 | 10.312.037 | 9.742.861 | -5,5 | 3,9 |
| | peso | 3.804 | 3.682 | -3,2 | 118.261 | 112.463 | -4,9 | 3,3 |
| caprino | nº cabezas | 3.480 | 4.626 | 32,9 | 1.213.751 | 1.175.286 | -3,2 | 0,4 |
| | peso | 25 | 37 | 50,6 | 8.939 | 8.554 | -4,3 | 0,4 |
| porcino | nº cabezas | 441.441 | 430.720 | -2,4 | 41.418.466 | 43.141.902 | 4,2 | 1,0 |
| | peso | 36.616 | 36.720 | 0,3 | 3.431.219 | 3.598.298 | 4,9 | 1,0 |

Tabla 4.1.2 Fuente: MAGRAMA, SG de Estadística, Encuesta de Sacrificios de Ganado. Peso: Toneladas

| Producción de leche, toneladas (ajustadas por Materia Grasa) | | |
|--|---|---|
| | Campaña 2013/14 (Abril 2013/Marzo 2014) | Campaña 2014/15 (Abril 2014/Marzo 2015) |
| Navarra | 212.093,8 | 214.313,5 |
| España | 6.237.617,7 | 6.539.480,4 |
| % Navarra/España | 3,4 | 3,3 |

Tabla 4.1.3 Fuente: FEGA, Información Mensual del Régimen de Tasa Láctea. Actualizado a marzo 2015. Los datos de ambas columnas se refieren a cifras totales de campañas cerradas.



4.2. Precios agrarios

VINO TINTO (sin indicación geográfica)

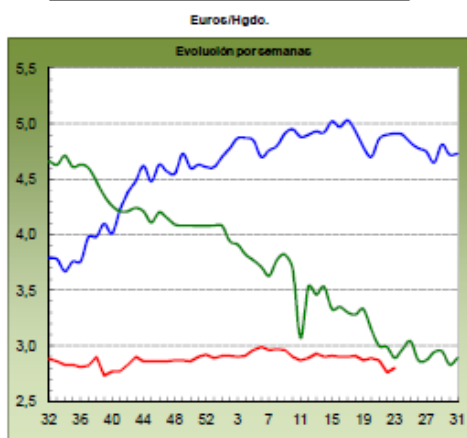

MACHOS 12-24 MESES (Clase R)

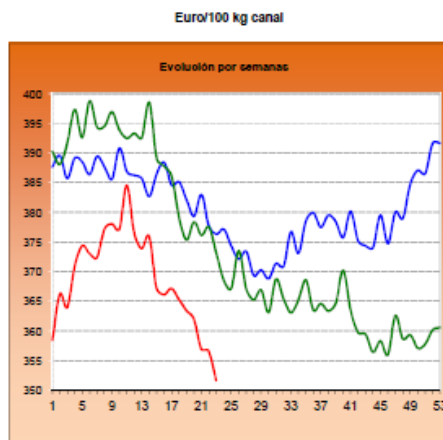

VACUNO VIVO

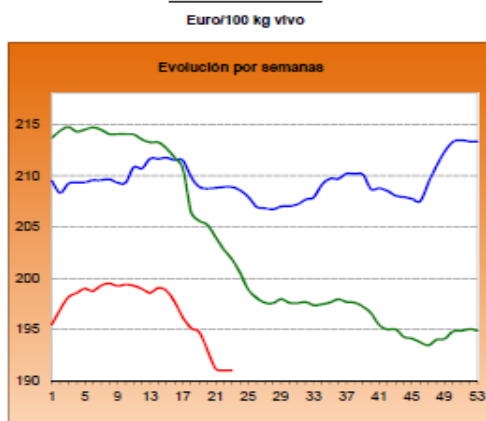

■ 2013 antepenúltima campaña
■ 2014 penúltima campaña
■ 2015 campaña actual

Fuente: MAGRAMA. Informe Precios Coyunturales. Actualización de datos a 17 de junio de 2015

| | LECHE: Precios medios ponderados percibidos por los ganaderos en el período de tasa (1 abril a 30 marzo) | | | | |
|------------------------------|---|-----------|-----------|-------------|-----------|
| | Precio medio (€/litro) | | | % Variación | |
| | 2012-2013 | 2013-2014 | 2014-2015 | 2013/2012 | 2014/2013 |
| Navarra | 0,328 | 0,369 | 0,366 | 12,5 | -0,8 |
| España | 0,320 | 0,368 | 0,347 | 15,0 | -5,7 |
| % variación Navarra / España | 2,5 | 0,3 | 5,5 | | |

Tabla 4.2.1 Fuente: SG Sectores Especiales. FEAGA. Actualizado a marzo 2015 (fin del periodo y final de la aplicación de la Tasa Láctea en España)

| | Precios Medios de la Tierra | | |
|---------|-----------------------------|--------|------------------|
| | euros / ha | | Var.(%) 13/12 |
| | 2012 | 2013 | |
| Navarra | 10.785 | 10.749 | -0,3% |
| España | 9.705 | 9.633 | -0,7% |

Tabla 4.2.2. Fuente: Encuesta de Precios de la Tierra. S.G. Estadística



4.3. Empleo

| Encuesta de Población Activa (miles de personas; Tasa paro: % parados/activos) | | | | | | | | |
|---|----------|----------|---------|------------------|-------------|----------|----------|-------------------|
| Navarra | Economía | | | | Agricultura | | | |
| | Activos | Ocupados | Parados | Tasa Paro (%) | Activos | Ocupados | *Parados | *Tasa Paro (%) |
| 2013TI | 316,9 | 256,8 | 60,1 | 19,0 | 14,9 | 13,8 | 1,1 | 7,4 |
| 2013TII | 314,6 | 256,7 | 57,9 | 18,4 | 18,4 | 15,5 | 2,9 | 15,8 |
| 2013TIII | 316,4 | 259,7 | 56,7 | 17,9 | 17,8 | 15,5 | 2,3 | 12,9 |
| 2013TIV | 310,3 | 259,3 | 51,0 | 16,4 | 17,1 | 15,6 | 1,5 | 8,8 |
| 2014TI | 314,1 | 260,3 | 53,8 | 17,1 | 15,2 | 14,0 | 1,2 | 7,9 |
| 2014TII | 311,5 | 262,0 | 49,5 | 15,9 | 14,7 | 13,4 | 1,3 | 8,8 |
| 2014TIII | 309,5 | 263,3 | 46,2 | 14,9 | 12,9 | 12,3 | 0,6 | 4,7 |
| 2014TIV | 310,7 | 264,3 | 46,4 | 14,9 | 11,2 | 10,6 | 0,6 | 5,4 |
| 2015TI | 306,1 | 258,2 | 47,9 | 15,6 | 10,7 | 9,2 | 1,5 | 14,0 |
| ESPAÑA | | | | | | | | |
| 2015TI | 22.899,4 | 17.454,8 | 5.444,6 | 23,8 | 998,5 | 717,4 | 281,1 | 28,2 |
| % Navarra / España | | | | | | | | |
| 2015TI | 1,3 | 1,5 | 0,9 | | 1,1 | 1,3 | 0,5 | |

Fuente: Encuesta de Población Activa, INE

*Nota: La cifra de parados en agricultura solamente contabiliza aquellos que llevan 12 meses o menos sin empleo. La tasa de paro en agricultura no tiene en cuenta aquellos parados del sector agrario que llevan más de 12 meses sin empleo.

4.4. Actuaciones de Financiación dirigidas al Sector Agrario (año 2014)

- A través de las distintas líneas de intermediación del ICO, el sector agrario e industrial alimentario en España obtuvo el siguiente volumen de préstamos, desglosado según el tipo de actividad (ver descripción de los códigos CNAE):

| TOTAL NACIONAL. Importe de los créditos ICO 2014 (euros) | | | | | |
|--|-----------------------------|---------------|-----------------------|---------------|---------------|
| TIPO DE ACTIVIDAD | EMPRESAS Y EMPRENDEDORES | INTERNACIONAL | GARANTÍA SGR/SAECA | EXPORTADORES | TOTAL |
| CNAE 01 | 857.298.393 | 4.757.118 | 4.514.120 | 150.660.391 | 1.017.230.022 |
| CNAE 02 | 11.083.623 | - | 97.000 | 1.893.864 | 13.074.487 |
| CNAE 03 | 75.158.128 | 2.459.621 | 244.320 | 20.055.803 | 97.917.871 |
| CNAE 10 | 839.773.158 | 19.774.121 | 2.267.666 | 562.488.885 | 1.424.303.831 |
| CNAE 11 | 206.385.220 | 400.918 | 1.295.019 | 147.224.329 | 355.305.486 |
| CNAE 46.2 | 173.775.721 | 79.140 | 321.500 | 70.864.993 | 245.041.354 |
| CNAE 46.3 | 674.252.965 | 13.529.626 | 1.871.460 | 483.300.762 | 1.172.954.813 |
| TOTAL PRÉSTAMOS 2014 | 2.837.727.208 | 41.000.544 | 10.611.085 | 1.436.489.027 | 4.325.827.865 |
| TOTAL PRÉSTAMOS 2013 | 2.158.662.188 | 14.947.867 | 7.716.700 | 357.315.509 | 2.538.642.264 |
| % Δ 2014 sobre 2013 | 31,5% | 174,3% | 37,5% | 302,0% | 70,4% |

Fuente: ICO. Actualizado a 31 de diciembre de 2014

Descripción del tipo de actividad

CNAE 01: Agricultura, Ganadería y Actividades relacionadas

CNAE 02: Silvicultura y explotación forestal

CNAE 03: Pesca y acuicultura

CNAE 10: Industria alimentaria

CNAE 11: Fabricación de bebidas

CNAE 46.2: Comercio al por mayor de materias primas agrarias y de animales vivos

CNAE 46.3: Comercio al por mayor de productos alimenticios, bebidas y tabaco



El grado de participación de esta Comunidad Autónoma en las líneas de financiación del ICO es el siguiente:

| NAVARRA. Importe de los créditos ICO 2014 (euros) | | | | | |
|---|--------------------------|---------------|--------------------|--------------|-------------|
| TIPO DE ACTIVIDAD | EMPRESAS Y EMPRENDEDORES | INTERNACIONAL | GARANTÍA SGR/SAECA | EXPORTADORES | TOTAL |
| CNAE 01 | 11.398.523 | 2.000.000 | 526.000 | 11.096.855 | 25.021.378 |
| CNAE 02 | - | - | - | - | - |
| CNAE 03 | - | - | - | - | - |
| CNAE 10 | 31.010.128 | - | 75.000 | 45.382.160 | 76.467.288 |
| CNAE 11 | 20.682.968 | - | - | 16.229.611 | 36.912.579 |
| CNAE 46.2 | 1.548.986 | - | - | - | 1.548.986 |
| CNAE 46.3 | 5.170.315 | - | - | 812.867 | 5.983.183 |
| TOTAL PRÉSTAMOS 2014 | 69.810.919 | 2.000.000 | 601.000 | 73.521.493 | 145.933.412 |
| TOTAL PRÉSTAMOS 2013 | 45.132.118 | 60.000 | - | 19.417.029 | 64.609.147 |
| % Δ 2014 sobre 2013 | 54,7% | 3233,3% | - | 278,6% | 125,9% |
| % 2014 sobre TOTAL Nacional | 2,5% | 4,9% | 5,7% | 5,1% | 3,4% |

➤ El apoyo financiero del Ministerio al sector agrario en 2014 se ha realizado a través de las siguientes actuaciones:

- Orden AAA/637/2014, (BOE de 21 de abril), por la que se establecen las bases reguladoras y la convocatoria de medidas de apoyo para facilitar el acceso a la financiación de las explotaciones agrícolas. Dicha Orden contempla el apoyo a este sector a través de una subvención estatal destinada a sufragar el coste de los avales concedidos por la Sociedad Anónima Estatal de Caución Agraria (SAECA), necesarios para la obtención de préstamos en entidades financieras. Catorce Comunidades Autónomas participaron de la misma, entre ellas la Comunidad Foral de Navarra:

- En Navarra se formalizaron 37 operaciones por valor de 1.507.680 euros, con un importe medio por crédito de 40.748 euros. Respecto al total nacional, la concesión de estos créditos, representan en Navarra el 3,0% en importe y el 1,6% del total de beneficiarios.

- Orden AAA/1446/2014 (BOE de 1 de agosto), por la que se establecen las bases reguladoras y convocatoria de medidas de apoyo para facilitar el acceso a la financiación de las explotaciones agrarias afectadas por la sequía; contempla 2 tipos de apoyo al sector agrario:

- Subvenciones para la financiación de una carencia, de un año de duración, en la amortización de los préstamos suscritos al amparo del Real Decreto 613/2001, de 8 de junio y del Real Decreto 204/1996, de 9 de febrero: Navarra no está incluida en el ámbito territorial de aplicación de esta medida.

- Subvenciones en forma de bonificación del coste de los avales a nuevos préstamos, para titulares de explotaciones ganaderas afectadas por la sequía de 2014: Navarra no registra operación alguna aprobada por este capítulo de la Orden.



4.5. Reservas de agua

| Reservas de agua embalsada (hm3) (21-07-2015) | Navarra | España | Navarra/ España (%) |
|--|---------|--------|---------------------------|
| Volumen total embalsado | 567 | 37.257 | 1,5 |
| % sobre la capacidad total | 55,6 | 66,6 | - |
| Misma Semana (2014) | 83,2 | 74,9 | 2 |
| Misma Semana (Media 10 Años) | 66,9 | 62,5 | 1,9 |

Tabla 4.5.1 Fuente: Boletín hidrológico semanal del MAGRAMA.

4.6. Calidad del aire

Los datos horarios y diarios de las distintas estaciones pueden descargarse en:

http://www.navarra.es/home_es/Temas/Medio+Ambiente/Calidad+del+aire/

4.7. Incendios Forestales

| Incendios forestales | 2009 | 2010 | 2011 | 2012 | 2013 | 2014 | 2015* | MEDIA |
|---------------------------------|-----------------|-----------------|-----------------|-----------------|-----------------|-----------------|-----------------|------------------|
| ESPAÑA | (01-01 a 30-06) | (01-01 a 30-06) | (01-01 a 30-06) | (01-01 a 30-06) | (01-01 a 30-06) | (01-01 a 30-06) | (01-01 a 30-06) | (01-01 a 30-06) |
| CONATOS (<1 ha) | 4.873 | 2.932 | 4.288 | 6.223 | 1.944 | 3.634 | 3.358 | 4.301 |
| INCENDIOS (>=1 ha) | 3.836 | 2.199 | 2.592 | 4.001 | 953 | 2.109 | 1.609 | 2.800 |
| TOTAL SINIESTROS | 8.709 | 5.131 | 6.880 | 10.224 | 2.897 | 5.743 | 4.967 | 7.101 |
| VEGETACION LEÑOSA (ha) | 37.837,28 | 18.409,65 | 29.834,01 | 111.006,3 | 7.984,44 | 26.329,85 | 12.461,6 | 34.184,25 |
| VEGETACION HERBACEA (ha) | 4.856,59 | 2.521,38 | 4.889,01 | 9.891,71 | 2.090,58 | 4.631,93 | 2.074,21 | 4.387,89 |
| SUP. FORESTAL (ha) | 42.693,87 | 20.931,03 | 34.723,02 | 120.898,1 | 10.075,02 | 30.961,78 | 14.535,81 | 38.572,15 |

Tabla 4.7.1. MAGRAMA. Dirección General de Desarrollo Rural y Política Forestal. *Datos provisionales a 30 de junio de 2015