



GOBIERNO
DE ESPAÑA

MINISTERIO
DE AGRICULTURA, ALIMENTACIÓN
Y MEDIO AMBIENTE

Dossier Territorial

Comunidad Autónoma de Andalucía



Julio 2015

Subdirección General de Análisis, Prospectiva y
Coordinación



MINISTERIO DE
AGRICULTURA, ALIMENTACIÓN
Y MEDIO AMBIENTE,

SUBSECRETARÍA

SUBDIRECCIÓN GENERAL DE ANÁLISIS,
PROSPECTIVA Y COORDINACIÓN



Aviso Legal: los contenidos de esta publicación podrán ser reutilizados, citando la fuente y la fecha, en su caso, de la última actualización



MINISTERIO DE AGRICULTURA, ALIMENTACIÓN Y MEDIO AMBIENTE

Edita:

© Ministerio de Agricultura, Alimentación y Medio Ambiente
Secretaría General Técnica
Centro de Publicaciones

Catálogo de Publicaciones de la Administración General del Estado:

<http://publicacionesoficiales.boe.es/>

NIPO: 280-15-031-4



DOSSIER ANDALUCÍA Julio 2015

INDICE

1. INDICADORES ESTRUCTURALES AGRARIOS, PESQUEROS Y ALIMENTARIOS	4
1.1. Principales Indicadores de la Economía y del Sector Agroalimentario	4
1.2. Principales Datos Estructurales de las Explotaciones Agrarias	6
1.3. Ayudas de la Política Agrícola Común y de la Política Pesquera Común	7
1.4. Datos del Seguro Agrario	9
1.5. Fiscalidad Agraria	9
1.6. Turismo Rural	10
1.7. Sector Pesquero	10
1.8. Industria Alimentaria	11
1.9. Comercio Exterior	12
2. INDICADORES AMBIENTALES	14
2.1. Agua	14
2.2. Energía	14
2.3. Calidad del Aire y Evaluación Ambiental	15
2.4. Suelos	16
2.5. Figuras de Protección Ambiental	17
2.6. Sector Forestal	18
2.7. Residuos	19
3. INVERSIONES Y TRANSFERENCIAS DEL DEPARTAMENTO	20
4. INFORME DE COYUNTURA	22
4.1. Producciones agrarias	22
4.2. Precios agrarios	23
4.3. Empleo	24
4.4. Actuaciones de Financiación dirigidas al Sector Agrario (año 2014)	24
4.5. Reservas de agua	26
4.6. Calidad del aire	26
4.7. Incendios Forestales	26



1. INDICADORES ESTRUCTURALES AGRARIOS, PESQUEROS Y ALIMENTARIOS

1.1. Principales Indicadores de la Economía y del Sector Agroalimentario

Territorio y Población en el Medio Rural 2014			
Total	Andalucía	España	% s/ España
Superficie (km ²)	87.590	504.734	17,4%
Población (habitantes)	8.402.305	46.771.341	18,0%
Densidad (hab./km ²)	95,9	92,7	
Medio Rural	Andalucía	España	% s/ España
Superficie (km ²)	69.800	426.468	16,4%
Población (habitantes)	2.043.391	8.032.803	25,4%
Densidad (hab./km ²)	29,3	18,8	
% Medio Rural / Total	Andalucía	España	
Superficie (km ²)	79,7%	84,5%	
Población (habitantes)	24,3%	17,2%	
Densidad (hab./km ²)	30,5%	20,3%	

Tabla 1.1.1 Fuente: INE. Padrón municipal 2014. Datos de Medio Rural: Padrón Municipal de Habitantes. Clasificación según Ley 45/2007 de Desarrollo Sostenible del Medio Rural. Nota: El medio rural es aquel formado por los municipios menores de 30.000 habitantes y densidad menor de 100 hab/km².

Cuentas Económicas Regionales	ANDALUCÍA					ESPAÑA				
	2012 (P)	2013 (A)	2014 (1ª E)	Var. (%) 14/13 ⁽⁴⁾	% s/ Total España 2014	2012 (P)	2013 (A)	2014 (1ª E)	Var. (%) 14/13 ⁽⁴⁾	
PIB (millones €)	141.618	141.281	141.704	0,3%	13,4%	1.055.158	1.049.181	1.058.469	0,9%	
PIB/Capita (€)	16.893	16.845	16.884	0,2%	74,1%	22.562	22.518	22.780	1,2%	
VAB (millones €)	AGSyP ⁽¹⁾	6.074,1	7.329,2	6.340,1	-13,5%	26,4%	23.634	26.578	24.050	-9,5%
Participación (%) en el PIB ⁽³⁾	AGSyP	4,3	5,2	4,5	-0,7		2,2	2,5	2,3	-0,2
	Industria ⁽²⁾	11,9	11,7	11,7	0,0		15,8	16,1	16,0	-0,1
	Construcción	6,3	5,8	5,7	-0,1		5,8	5,2	5,1	-0,1
	Servicios	69,4	68,7	69,3	0,6		68,1	67,6	67,8	0,2

Tabla 1.1.2 Fuente: Contabilidad Regional de España, Base 2010, INE.

NOTAS:

(1) AGSyP: Agricultura, Ganadería, Silvicultura y Pesca

(2) Industria extractiva y manufacturera; suministro de energía y agua, y actividades de saneamiento, gestión de residuos y descontaminación

(3) PIB (100%) = AGSyP + Industria y Otros + Construcción + Servicios + Impuestos netos sobre los productos (8,1% en 2012, 8,6% en 2013 y 8,8% en 2014)

(4) Las diferencias entre dos porcentajes se expresan en términos absolutos (en puntos porcentuales).

(P): Estimación Provisional

(A): Estimación Avance

(1ª E): Primera Estimación



Macromagnitudes Agrarias Cuentas Regionales de la Agricultura Valores corrientes a precios básicos (millones de euros)	Andalucía	% s/ España	España		
	2012		2012	2013 (Avance)	2014 (1ª Est.)
A. PRODUCCION RAMA AGRARIA	9.812,7	23,4%	41.954,5	44.185,7	42.458,4
PRODUCCION VEGETAL	7.940,1	33,0%	24.030,3	26.347,6	24.458,9
1 Cereales	392,6	9,8%	4.011,1	4.364,6	3.457,6
2 Plantas Industriales ⁽¹⁾	285,1	32,4%	879,7	946,0	898,4
3 Plantas Forrajeras	89,4	5,1%	1.737,5	1.747,3	1.564,6
4 Hortalizas ⁽²⁾	3.250,6	45,9%	7.086,9	7.614,4	7.414,3
5 Patata	86,0	16,0%	537,0	752,1	441,5
6 Frutas ⁽³⁾	1.822,6	30,2%	6.045,0	7.630,9	6.636,4
7 Vino y mosto	20,9	1,5%	1.375,5	1.868,5	1.103,2
8 Aceite de oliva	1.860,2	87,0%	2.138,5	1.186,8	2.703,8
9 Otros	132,6	60,5%	219,1	237,0	239,1
PRODUCCION ANIMAL	1.607,2	9,9%	16.245,1	16.032,6	16.163,3
Carne y Ganado	1.212,9	9,9%	12.281,3	12.117,8	11.914,2
1 Bovino	211,4	8,0%	2.642,7	2.501,6	2.383,4
2 Porcino	468,1	7,9%	5.944,7	6.096,7	5.937,8
3 Equino	13,6	20,5%	66,3	54,4	49,6
4 Ovino y Caprino	138,4	14,1%	983,4	859,2	836,5
5 Aves	378,4	15,7%	2.408,5	2.349,4	2.467,0
6 Otros	3,0	1,3%	235,7	256,5	239,9
Productos Animales	394,3	9,9%	3.963,8	3.914,8	4.249,1
1 Leche	275,2	10,8%	2.558,2	2.843,9	3.266,3
2 Huevos	77,9	6,5%	1.207,7	871,5	766,4
3 Otros	41,1	20,8%	197,9	199,4	216,4
PRODUCCION DE SERVICIOS ACT. SECUNDARIAS ⁽⁴⁾	86,0	19,4%	442,5	475,4	480,4
	179,4	14,5%	1.236,6	1.330,1	1.355,8
B. CONSUMOS INTERMEDIOS*	3.437,2	16,7%	20.625,1	20.856,1	20.655,9
1 Semillas y Plantones	219,5	27,5%	799,1	813,6	922,3
2 Energía y Lubricantes	475,6	24,5%	1.942,3	1.955,8	1.998,1
3 Fertilizantes y Enmiendas	343,1	19,5%	1.760,7	1.956,1	1.911,7
4 Productos Fitosanitarios	212,5	28,6%	744,2	844,7	844,4
5 Gastos Veterinarios	67,2	12,4%	541,7	539,5	552,5
6 Piensos	1.074,5	10,1%	10.588,1	10.373,3	10.027,6
7 Mantenimiento de material	285,8	19,5%	1.464,4	1.533,5	1.547,8
8 Mantenimiento de edificios	54,4	10,6%	512,0	515,4	518,6
9 Servicios Agrícolas	86,0	19,4%	442,6	477,2	480,4
10 Serv. Intermediación Financiera	95,5	32,6%	293,0	305,0	283,9
11 Otros Bienes y Servicios	523,0	34,0%	1.537,0	1.542,0	1.568,6
C=(A-B) VALOR AÑADIDO BRUTO*	6.375,5	29,9%	21.329,4	23.329,6	21.802,5
D. AMORTIZACIONES	795,6	16,3%	4.884,5	5.027,4	5.203,4
E. OTRAS SUBVENCIONES	1.721,7	28,5%	6.033,7	5.806,5	5.849,7
F. OTROS IMPUESTOS	83,6	29,3%	285,1	314,3	338,1
G = (C-D+E-F) RENTA AGRARIA*	7.218,0	32,5%	22.193,5	23.794,4	22.110,7

Tabla 1.1.3 Fuente: S.G. Estadística, MAGRAMA.

(1) Incluye: Remolacha, tabaco, algodón, girasol y otras. También se incluyen las leguminosas de grano

(2) Incluye: Flores y plantas de vivero

(3) Incluye: Frutas frescas, cítricos, frutas tropicales, uvas y aceitunas

(4) Actividades Agrarias Secundarias No Separables

Los datos correspondientes a España de 2014 se corresponden a la 1ª estimación publicada en diciembre de 2013.



1.2. Principales Datos Estructurales de las Explotaciones Agrarias

Caracterización de las Explotaciones Agrarias		Andalucía	España	Andalucía / España (%)
Datos Estructurales	nº Explotaciones	244.566	965.002	25,3
	SAU media	18,1	24,7	
	UG	1.580.548	14.501.209	10,9
	PET (miles euros)	8.114.145	35.979.146	22,6
	PET (euros) / Explotación	33.178	37.284	
	UTA	242.244	813.551	29,8
	UTA / Explotación	1,0	0,8	
Superficies Cultivos (ha)	Hortalizas y flores	49.478	229.038	21,6
	Remolacha azucarera	7.709	37.758	20,4
	Trigo duro	263.306	402.864	65,4
	Leguminosas grano	41.514	378.909	11,0
	Aceituna de almazara	1.432.494	2.446.133	58,6
	Aceituna de mesa	55.735	75.956	73,4
	Cultivos Indust.	408.385	1.025.873	39,8
	Girasol	303.694	792.382	38,3
	Naranja	60.649	152.183	39,9
	Almendro	145.708	568.797	25,6
Superficie Regadío (ha)	Total	1.048.240	3.605.121	29,1
	Riego Localizado	776.391	1.756.138	44,2
Cabaña Ganadera (Nº Cabezas)	Vacuno Total	532.598	6.070.761	8,8
	<i>Vacas nodrizas</i>	229.981	2.058.818	11,2
	<i>Vacas de leche</i>	59.677	867.903	6,9
	Porcino	2.222.232	26.282.979	8,5
	Ovino	2.137.333	16.361.388	13,1
	Caprino	975.018	2.827.985	34,5
	Gallinas, para huevos	2.256.611	64.990.313	3,5
	Gallinas, para carne	11.624.779	264.158.375	4,4
	Conejos	117.203	6.174.712	1,9
	Apicultura	542.422	2.568.351	21,1
Nº Explotaciones Ganaderas	Todas las especies	144.937	849.742	17,1
Nº Subexplotaciones ganaderas por especies	Vacuno Total	10.320	153.722	6,7
	Porcino	12.480	86.677	14,4
	Ovino	19.598	116.319	16,8
	Caprino	16.087	78.227	20,6
	Gallinas, para huevos	161	1.575	10,2
	Gallinas, para carne	826	5.643	14,6
	Conejos	227	3.319	6,8
	Colmenas	4.305	27.334	15,7

Tabla 1.2.1. Fuente datos estructurales: Encuesta sobre la Estructura de las Explotaciones Agrarias, 2013, INE
Fuente Superficies: Encuesta sobre Superficies y Rendimientos de Cultivos (ESYRCE) 2014, SG Estadística, MAGRAMA
Fuente datos ganadería: Informe SITRAN, DG Recursos Agrícolas y Ganaderos, MAGRAMA (Datos 2014, actualizados a junio 2015)

SAU: Superficie Agraria Útil (ha) = Conjunto de las tierras labradas y tierras para pastos permanentes

UG: Unidades Ganaderas: se obtienen aplicando un coeficiente a cada especie y tipo, para agregar en una unidad común diferentes especies

UTA: Unidades de Trabajo-Año; 1 UTA equivale al trabajo que realiza una persona a tiempo completo a lo largo de un año

PET (Producción Estándar Total): valor monetario total de la producción correspondiente a la situación media de una determinada región para cada característica agrícola de la explotación

Subexplotación: Dentro de cada explotación REGA se considera que cada una de las especies mantenidas en la misma constituye una subexplotación.



1.3. Ayudas de la Política Agrícola Común y de la Política Pesquera Común

Pagos Fondos UE FEAGA y FEADER Millones de euros	Andalucía	España	Andalucía / España (%)
FEAGA. Ejercicio 2015(acumulado Mayo)	1.504,2	5.016,4	29,99
Ayuda por superficie Algodón	57,5	57,5	99,95
Ayudas Acopladas a Ganadería Bovina	29,9	236,7	12,63
FEADER + Importe Nacional Ejercicio 2014 (16/10/2013 al 15/10/14)	264,8	1.492,5	17,74

Tabla 1.3.1 Fuente: FEAGA. Actualización datos Junio 2015

Derechos de Pago Único, 2014	Andalucía	España	Andalucía / España (%)
Número de beneficiarios	270.358	865.649	31,23
Número de derechos	3.485.539	17.120.911	20,36
Importe total de los Derechos (Millones €)	1.411,75	4.473,87	31,56
Valor Medio por Derecho (€)	405,03	261,31	
Valor Medio por Beneficiario (€)	5.222	5.168	

Tabla 1.3.2 Fuente: FEAGA. Actualización datos Junio 2015

EJECUCIÓN DE LOS PROGRAMAS DE DESARROLLO RURAL POR PROGRAMAS Y EJES 2007-2015(Euros)											
EJES - PDR	GASTO PÚBLICO COFINANCIADO				AYUDA DECLARADA		GASTO EJECUTADO		FINANCIACIÓN NACIONAL ADICIONAL		GPT
	TOTAL	NACIONAL	FEADER		FEADER		NACIONAL	TOTAL	AGE	REGIÓN	
		TOTAL	IMPORTE	%	IMPORTE	% ejecutado					
1	982.754.289	257.096.959	725.657.330	73,84%	379.551.108	52,30%	141.690.952	521.242.060	0	185.847.514	1.168.601.803
2	1.411.851.346	316.589.196	1.095.262.150	77,58%	867.614.038	79,22%	259.650.971	1.127.265.009	0	1.788.227	1.413.639.573
3	30.830.600	7.707.650	23.122.950	75,00%	6.505.530	28,13%	2.168.510	8.674.039	0	0	30.830.600
4	310.251.426	62.050.286	248.201.140	80,00%	93.022.282	37,48%	23.255.570	116.277.852	0	20.876.166	331.127.592
5	34.082.638	8.520.660	25.561.978	75,00%	10.519.697	41,15%	3.506.566	14.026.263	0	0	34.082.638
ANDALUCÍA	2.769.770.299	651.964.751	2.117.805.548	76,46%	1.357.212.654	64,09%	430.272.569	1.787.485.223	0	208.511.907	2.978.282.206

Tabla 1.3.3 Fuente: Programa de Desarrollo Rural de Andalucía. Actualización 15 Octubre de 2014.

- Ejes: 1 – Aumento de la Competitividad del Sector Agrario y Forestal
 2 – Mejora del Medio Ambiente y del Entorno Rural
 3 – Calidad de Vida en las Zonas Rurales y Diversificación de la Economía Rural
 4 – Leader
 5 – Red Rural Nacional

El gasto Público Total en Andalucía para el Programa de Desarrollo Rural 2007-2015 es próximo a 3 mil millones de euros. Por aplicación del artículo 38, apartado 1 del Reglamento 1306/2013, se ha iniciado el descompromiso de oficio en los programas siendo el importe en Andalucía de -38.500.258,96€.



FONDO EUROPEO DE LA PESCA 2007-2013

PAGOS CERTIFICADOS Y REMITIDOS A LA COMISIÓN EN EL AÑO 2014. FONDO EUROPEO DE LA PESCA (FEP)			
Millones de Euros			
	Andalucía	España	Andalucía / España
FEP	13,2	39,0	0,3
Gasto Público (FEP+Ayuda AGE+ Ayuda CA+ Otras ayudas)	17,6	55,0	0,3

Tabla 1.3.4 Fuente: S.G. Política Estructural. D.G: Ordenación Pesquera. Actualización datos Diciembre 2014
Gasto Público: (FEP+Ayuda AGE+ Ayuda CA+ Otras ayudas)

CUADRO DE FINANCIACIÓN DE ANDALUCÍA POR EJES PRIORITARIOS. FEP 2007 – 2013 (Euros)

Eje Prioritario	Contribución pública total	Contribución del FEP	Contribución nacional				% de cofinanciación del FEP	Tasa de financiación contribución pública	Beneficiarios privados	Tasa de financiación Beneficiarios privados	Gastos subvencionables Totales
			Total nacional	Central	CA	Otras					
			(a)=(b)+(c)	(b)	(c)=(1)+(2)+(3)	(1)					
EJE 1	125.500.000	89.945.000	35.555.000	10.155.000	25.400.000	0	71,67%	94,36%	7.500.000	5,64%	133.000.000
EJE 2	79.350.000	59.512.500	19.837.500	17.429.366	2.408.134	0	75,00%	48,58%	83.988.287	51,42%	163.338.287
EJE 3	56.300.000	42.225.000	14.075.000	4.582.080	4.492.920	5.000.000	75,00%	96,08%	2.300.000	3,92%	58.600.000
EJE 4	24.000.000	18.000.000	6.000.000	3.000.000	3.000.000	0	75,00%	80,00%	6.000.000	20,00%	30.000.000
EJE 5	8.603.511	6.452.633	2.150.878	1.142.743	1.008.135	0	75,00%	100,00%	0	0,00%	8.603.511
TOTAL	293.753.511	216.135.133	77.618.378	36.309.189	36.309.189	5.000.000	73,58%	74,64%	99.788.287	25,36%	393.541.798

Tabla 1.3.5 Fuente: S.G. Política Estructural. D.G: Ordenación Pesquera. Actualización datos Diciembre 2014

- Ejes:
- 1.- Medidas de adaptación de la flota pesquera comunitaria
 - 2.- Acuicultura, pesca interior, transformación y comercialización de productos de la pesca y de la acuicultura
 - 3.- Medidas de interés público
 - 4.- Desarrollo sostenible de las zonas de pesca
 - 5.- Asistencia Técnica



1.4. Datos del Seguro Agrario

Seguros Agrarios	2014		2015		% C.A / España. 2015
	Andalucía	España	Andalucía	España	
Nº. Pólizas	63.486	447.529	24.659	271.767	9,1
Superficie (hectáreas)	692.215	5.658.668	343.642	3.136.725	11,0
Nº. Animales Aseg. (miles)	26.228	290.159	11.988	155.902	7,7
Producción Asegurada (miles t.)	3.416,4	29.514	1.537,0	19.256	8,0
Capital Asegurado	1.678,4	11.090	512,5	6.178	8,3
Coste Neto Seguro	66,1	585,6	15,5	350,5	4,4
Subvención ENESA	28,0	200,3	4,2	107,6	3,9
Subv. C. Autónoma	0,000	51,6	0,005	26,3	0,0

Tabla 1.4.1 Fuente: ENESA. Datos 2015 provisionales y acumulados enero-julio 2015.

Datos sobre el nivel de aseguramiento para varios cultivos están disponibles en la página web de Enesa: <http://enesa.magrama.es/>
→ Divulgación del Seguro → Seminarios Sectoriales → Seminario Sectorial 2012 → Ponencias y Conclusiones:
http://aplicaciones.magrama.es/pwe/pwe_publicaciones.p_seminario_intermedia?p_Idioma=es&p_Cod_Menu_Vertical=800&p_Cod_Menu_Anterior=8630&p_anio=2012

1.5. Fiscalidad Agraria

Datos Fiscales		Andalucía	España	Andalucía/ España (%)
IRPF Estimación Objetiva	Nº declarantes	287.451	1.004.574	28,6
IRPF Estimación Directa	Nº declarantes con agricultura como primera actividad	11.605	73.280	15,8
Devolución Impuesto Especial Hidrocarburos	Importe devolución (miles €)	15.729	93.941	16,8
Devolución Impuesto Especial Hidrocarburos	Miles litros consumidos	213.342	1.266.454	16,8

Fuente IRPF: Elaborado a partir de la Muestra IRPF 2010. Instituto Estudios Fiscales. MINHAP

Fuente I.E.H.: Datos 2012. Agencia Tributaria.

Andalucía supone en el régimen de estimación objetiva de actividades agrarias del IRPF un 28,6% del total nacional de declaraciones. En el ejercicio impositivo 2014 **se redujeron en Andalucía por circunstancias excepcionales los módulos de los productos hortícolas, de los frutos cítricos y no cítricos, de las flores y plantas ornamentales, de la patata, del bovino de leche y de los servicios de cría, guarde y engorde de ganado, así como los productos del olivo en Jaén, Córdoba, Granada, Málaga y Almería, y la ganadería extensiva y la apicultura en Cádiz, Granada, Jaén, Málaga y Almería.** En el ejercicio anterior (2013) se minoraron los índices de las flores y plantas ornamentales, la almendra y el bovino de leche, así como la fresa en Huelva, el calabacín y el espárrago en Córdoba, Granada y Almería, el algodón en la mayoría de las zonas productoras y los productos hortícolas en el municipio de El Ejido.



1.6. Turismo Rural

Turismo Rural*	Andalucía			España			Andalucía/España	
	2015	Variación 2014-2015 (%)	2014	2015	Variación 2014-2015 (%)	2014	2015 (%)	2014 (%)
Viajeros	68.545	6	64.687	1.010.922	15,6	874.619	6,8	7,4
Pernoctaciones	214.080	2,5	208.950	2.412.565	13,5	2.125.096	8,9	9,8
Estancia media	3,13	-1,4	3,18	2,39	-0,1	2,39	-	-
Establecimientos	1.472	-2	1.502	14.885	0,7	14.776	9,9	10,2
Plazas	12.798	-0,6	12.869	137.327	0,4	136.758	9,3	9,4
Grado de ocupación	10,9	2,9	10,6	11	13,3	10	-	-
Personal empleado	2.092	-2	2.134	20.905	0	20.896	10	10,2

Tabla 1.6.1 Fuente: INE, Encuesta de Ocupación en Alojamientos de Turismo Rural. Datos anuales y trimestrales. Unidades: Viajero (personas), Pernoctaciones (pernoctaciones), Estancia media (días), Número de establecimientos abiertos estimados (establecimientos), Número de plazas estimadas (plazas), Grado de ocupación por plazas (porcentajes), Personal empleado (personas). Nota: los datos de viajeros y pernoctaciones son resultado de la suma de los datos mensuales, en el resto de conceptos se calcula el promedio. * Período del 1 de enero al 31 de mayo.

Andalucía recibió hasta el 31 de mayo de 2015 al 6,8 % de los viajeros que optan por el turismo rural. Respecto al total nacional, la Comunidad aportó durante el mismo período, el 9,9 % de los establecimientos, el 9,3 % de las plazas y el 10 % del personal empleado en el sector del turismo rural.

1.7. Sector Pesquero

Sector pesquero 2013		Andalucía	Variación 2012-2013 (%)	España	Andalucía/ España (%)
Flota pesquera (1)*	Número de Buques	1.534	-2,6	9.635	15,9
	Arqueo (GT)	39.399	-5,1	357.556	11
	Potencia de la flota (CV)	162.994	-3,9	1.117.392	14,6
	Eslora total promedio (metros)	12	-0,7	11	-
	Antigüedad Media (años)	26	-	30	-
Pesca desembarcada (2)	Pesca fresca: Valor de 1ª venta (M€)	136,7	10,3	574	23,8
	Pesca total (toneladas)	43.807	12,8	211.110	20,8
Acuicultura (3)	Valor producción (M€)	55	-9,1	402	13,6
	Producción (Tn)	9.216	10,1	249.240	3,7
	Empleo: Nº. Unidades Trabajo Año (UTA) (4)	551	-6,7	5.714	9,7

Tabla 1.7.1 Fuentes: (1) MAGRAMA, estadísticas pesqueras 2014 *Datos de variación de flota pesquera corresponden al período 2013-2014 (2) Ministerio de Fomento. Puertos del Estado. Anuario Estadístico 2013. Anejo I. Comunidades Autónomas. Tráfico Portuario (Sólo se incluyen las estadísticas de los puertos de titularidad estatal) (3) MAGRAMA. Acuicultura. (4) MAGRAMA. Estadísticas pesqueras. Encuestas de establecimientos de acuicultura. Empleo, 2013, (CV): Caballos de Vapor; (GT): Tonelaje Bruto.

Destacar que el 23,8% de la pesca capturada en valor económico en lonja de España se realiza por puertos andaluces y que el número de buques es el 15,9% del total. La flota tiene una eslora media superior a la media de las CCAA y su antigüedad media es 4 años inferior a la media nacional. En acuicultura las especies principales son Lubina, Dorada, Esturión y Trucha arcoiris.



1.8. Industria Alimentaria

Datos de la estructura económica de la industria alimentaria

Encuesta Industrial de Empresas 2013, INE	Andalucía			% Andalucía / España		
	Unidades: miles de euros; personas	Cifra de Negocios	Valor Añadido	Personas ocupadas	Cifra de Negocios	Valor Añadido
Industrias cárnicas	1.712.641	239.582	7.232	7,7	6,8	8,9
Transformación de pescado	371.457	79.663	1.918	8,0	10,3	10,4
Conservas de frutas y hortalizas	1.219.459	190.358	4.582	14,9	11,9	15,0
Grasas y aceites	5.292.440	662.023	7.127	49,7	60,3	58,8
Industrias lácteas	573.060	78.166	1.856	6,1	4,9	7,6
Productos de molinería	671.654	86.146	1.076	18,1	18,3	16,8
Pan, pastelería, pastas alimenticias	777.523	295.715	13.610	10,4	12,0	16,9
Azúcar, chocolate y confitería	230.897	72.266	1.723	6,3	7,7	11,5
Otros productos diversos	423.044	41.186	2.301	5,6	2,4	8,0
Productos alimentación animal	655.753	48.979	779	6,8	5,8	6,4
Vinos	304.587	73.128	1.574	4,5	4,6	6,4
Otras bebidas alcohólicas	875.894	202.774	1.743	19,5	14,7	18,7
Aguas y bebidas analcohólicas	761.704	180.299	1.597	15,7	18,3	13,5
Industria Alimentaria	13.870.113	2.250.285	47.118	13,4	11,8	13,3
Total Industria	70.273.485	13.236.793	197.658	12,5	10,6	10,1

Tabla 1.8.1 Fuente: Encuesta Industrial de Empresas 2013, INE.

Nota: Los espacios en blanco corresponden a datos no disponibles

Definiciones:

Industria Alimentaria = CNAE 10 (Industria de la Alimentación) + CNAE 11 (Fabricación de Bebidas).

No está incluida la CNAE 12 (Industria del Tabaco).

- Personas Ocupadas: Conjunto de personas fijas y eventuales, que en el año de referencia de los datos se encontraban ejerciendo una labor remunerada o no, para la empresa, y perteneciendo y siendo pagadas por esta.
- Cifra de Negocios: Resultado de deducir de las ventas netas de productos, mercaderías y servicios, el importe de los descuentos, bonificaciones, IVA y otros impuestos.
- Valor Añadido: Valor de la producción industrial al que se resta el valor de los consumos intermedios empleados en el proceso productivo.

En calidad alimentaria diferenciada cabe señalar que Andalucía tiene 58 alimentos y bebidas con Denominación de Origen o Indicación Geográfica Protegida, entre las que están el "Jamón de Huelva", la "Caballa de Andalucía", el vino "Manzanilla-Sanlúcar de Barrameda" y "Montilla-Moriles", el brandy, vino y vinagre "Jerez", el aceite "Priego de Córdoba" y los "Mantecados de Estepa". En Andalucía hay 786.000 hectáreas de agricultura ecológica en 2012, que suponen el 49,3% de la superficie total de agricultura ecológica de España. Así mismo existen 3.794 explotaciones ganaderas ecológicas que suponen el 60,6% del total de España.



1.9. Comercio Exterior

Exportación 2014	Andalucía	%	España Total	%
	(miles de euros)	Sobre CC.AA.	(miles de euros)	Sobre España
CAPITULOS TARIC				
01 ANIMALES VIVOS	14.592,28	0,17	484.537,79	3,01
02 CARNE Y DESPOJOS COMESTIBLES	252.534,64	2,92	4.217.178,00	5,99
03 PESCADOS, CRUSTÁCEOS, MOLUSCOS	215.136,89	2,49	2.256.778,99	9,53
04 LECHE, PRODUCTOS LÁCTEOS; HUEVOS	90.866,92	1,05	1.180.758,07	7,70
0504 Tripas/vejigas/estómagos animales	11.304,67	0,13	103.003,10	10,98
07 LEGUMBRES, HORTALIZAS, S/ CONS	2.230.013,54	25,82	4.768.167,68	46,77
08 FRUTAS /FRUTOS, S/ CONSERVAR	1.591.599,10	18,43	6.980.360,73	22,80
09 CAFÉ, TÉ, YERBA MATE Y ESPECIAS	22.679,61	0,26	401.770,95	5,64
10 CEREALES	140.133,91	1,62	400.009,75	35,03
11 PRODUC. DE LA MOLINERÍA; MALTA	33.285,08	0,39	218.818,45	15,21
12 SEMILLAS OLEAGI; PLANTAS INDUSTRIALES	102.791,90	1,19	500.975,90	20,52
13 JUGOS Y EXTRACTOS VEGETALES	3.517,08	0,04	264.998,03	1,33
14 MATERIAS TRENZABLES	1.081,66	0,01	5.668,23	19,08
15 GRASAS, ACEITE ANIMAL O VEGETAL	2.288.400,70	26,50	3.677.708,96	62,22
16 CONSERVAS DE CARNE O PESCADO	30.079,90	0,35	1.142.031,55	2,63
17 AZÚCARES; ARTÍCULOS CONFITERÍA	8.168,33	0,09	543.046,36	1,50
18 CACAO Y SUS PREPARACIONES	5.910,75	0,07	528.281,49	1,12
19 PRODUC. DE CEREALES, DE PASTELERÍA	36.144,94	0,42	1.297.919,84	2,78
20 CONSERVAS VERDURA O FRUTA; ZUMOS	630.468,44	7,30	2.579.973,68	24,44
21 PREPARACIONES ALIMENTICIAS DIVERSAS	193.259,32	2,24	1.346.932,71	14,35
22 BEBIDAS TODO TIPO (EXCEPTO ZUMOS)	272.538,59	3,16	3.749.611,04	7,27
23 RESIDUOS INDUSTRIA ALIMENTARIA	41.663,00	0,48	864.000,45	4,82
2401 Tabaco en rama o sin elaborar	37.150,42	0,43	116.403,17	31,92
Mercancías no alimentarias	383.500,48	4,44	3.080.229,59	12,45
TOTAL	8.636.822,13	100,00	40.709.164,51	21,22

Tabla. 1.9.1 Fuente: DATACOMEX. Ministerio de Economía y Competitividad

Porcentualmente sus exportaciones más importantes son 15 (26,50%), 07 (25,82%) y 08 (18,43%)
Con respecto a las exportaciones españolas totales es la segunda comunidad autónoma con un 21,22% de las mismas.
Con respecto a las exportaciones españolas es la primera en 15 (62,22%), 07 (46,77%), 10 (35,03%) y 20 (24,44%).



Importación 2014	Andalucía	%	España Total	%
CAPITULOS TARIC	(miles de euros)	Sobre CC.AA.	(miles de euros)	Sobre España
01 ANIMALES VIVOS	32.247,62	1,04	425.687,42	7,58
02 CARNE Y DESPOJOS COMESTIBLES	58.715,48	1,90	1.138.903,17	5,16
03 PESCADOS, CRUSTÁCEOS, MOLUSCOS	455.408,65	14,74	4.449.050,69	10,24
04 LECHE, PRODUCTOS LÁCTEOS; HUEVOS	54.552,00	1,77	1.867.406,08	2,92
0504 Tripas/vejigas/estómagos animales	9.270,96	0,30	89.304,54	10,38
07 LEGUMBRES, HORTALIZAS, S/ CONS	141.852,18	4,59	898.941,74	15,78
08 FRUTAS /FRUTOS, S/ CONSERVAR	271.245,54	8,78	2.045.580,46	13,26
09 CAFÉ, TÉ, YERBA MATE Y ESPECIAS	31.976,30	1,03	1.008.853,13	3,17
10 CEREALES	245.059,36	7,93	2.362.395,76	10,37
11 PRODUC. DE LA MOLINERÍA; MALTA	20.890,68	0,68	207.738,17	10,06
12 SEMILLAS OLEAGI.; PLANTAS INDUSTRIALES	180.643,88	5,85	2.123.872,12	8,51
13 JUGOS Y EXTRACTOS VEGETALES	3.524,87	0,11	147.738,41	2,39
14 MATERIAS TRENZABLES	8.641,68	0,28	19.625,88	44,03
15 GRASAS, ACEITE ANIMAL O VEGETAL	446.060,04	14,44	1.717.471,58	25,97
16 CONSERVAS DE CARNE O PESCADO	63.246,14	2,05	986.000,43	6,41
17 AZÚCARES; ARTÍCULOS CONFITERÍA	228.042,68	7,38	891.362,95	25,58
18 CACAO Y SUS PREPARACIONES	9.752,82	0,32	887.122,47	1,10
19 PRODUC. DE CEREALES, DE PASTELERÍA	40.616,91	1,31	1.065.334,35	3,81
20 CONSERVAS VERDURA O FRUTA; ZUMOS	56.636,48	1,83	976.517,30	5,80
21 PREPARACIONES ALIMENTICIAS DIVERSAS	22.998,68	0,74	1.009.066,64	2,28
22 BEBIDAS TODO TIPO (EXCEPTO ZUMOS)	257.972,09	8,35	1.709.995,39	15,09
23 RESIDUOS INDUSTRIA ALIMENTARIA	272.789,51	8,83	1.677.224,94	16,26
2401 Tabaco en rama o sin elaborar	0,79	0,00	85.258,52	0,00
Mercancías no alimentarias	177.567,89	5,75	3.191.183,64	5,56
TOTAL	3.089.713,22	100,00	30.981.635,78	9,97

Tabla. 1.9.2 Fuente: DATACOMEX. Ministerio de Economía y Competitividad

Porcentualmente sus importaciones más importantes son 03 (14,74%), 15 (14,44%) y 23 (8,83%)
Con respecto a las importaciones españolas totales es la tercera comunidad autónoma con un 9,97% de las mismas.
Con respecto a las importaciones españolas es la primera en 14 (44,03%) y 17 (25,5%).



2. INDICADORES AMBIENTALES

2.1. Agua

Indicadores sobre agua 2012	Andalucía	España
Grado de conformidad con la Directiva 91/271/CEE (% h-e) (1)	72	86,2
Coste unitario del agua (euros/m ³) (2)	1,6	1,7
Consumo de agua en los hogares:		
litros/hab/día	129	137
Variación 2011-2012 (%)	-7,9	-3,5

Tabla 2.1.1 Fuentes: (1) MAGRAMA. Dirección General del Agua: Informe de Seguimiento de la Directiva 91/271/CEE, 2013. (2) INE. Encuesta sobre el suministro y saneamiento del agua, 2012.

Origen del agua captada para suministro 2012 (miles de metros cúbicos)	Andalucía	% sobre CC. AA.	Variación 2011-2012 (%)	España	Andalucía/ España (%)
Aguas superficiales	337.180	55,3	12,6	2.402.343	14
Aguas subterráneas	250.593	41,1	0	1.057.111	23,7
Desalación	22.406	3,7	96	102.665	21,8
Otros tipos de recursos hídricos	-	-	-	-	-
TOTAL	610.179	100	8,5	3.562.119	17,1

Tabla 2.1.2 Fuentes: Encuesta sobre el Saneamiento y Suministro de Agua realizada por el INE (2012) a empresas o entidades en una misma comunidad autónoma que prestan, sea o no con carácter de actividad principal, los servicios de captación, depuración y distribución de agua, así como de recogida y tratamiento de aguas residuales (divisiones 36 y 37 de la CNAE 2009). No se tienen en cuenta aquellas unidades que realizan exclusivamente el suministro de agua en alta, a urbanizaciones o grupos turísticos independientes de los centros urbanos, y aquéllas que distribuyen el agua al sector agrario, como las comunidades de regantes.

Las aguas superficiales suman el 55,3% de las aguas captadas para el suministro en Andalucía mientras que las aguas subterráneas suponen el 41,1%, un 23,7% del total nacional.

2.2. Energía

Indicadores sobre energía 2014	Andalucía	Variación 2013-2014 (%)	España	Andalucía / España (%)
Hidráulica	1.051	0	17.792	5,9
Nuclear	-	-	7.866	-
Carbón	2.071	0	11.482	18
Fuel/gas	-	-	3.309	-
Ciclo combinado	6.035	0	27.199	22,2
Hidroeléctrica	-	-	12	-
Resto hidráulica	147	2,8	2.106	7
Eólica	3.324	0	23.002	14,5
Solar fotovoltaica	869	0	4.672	18,6
Solar térmica	997	0	2.300	43,3
Térmica renovable	291	0	1.018	28,6
Cogeneración y resto	932	0	7.196	13
Total	15.719	0	107.954	15
Emisiones de GEI (Kt de CO ₂ -eq), 2012 (2)	51.576	-2,9	340.809	15,1
Consumo de Gasolinas, gasóleos y fuelóleos (Toneladas) 2014 (3)	4.767.285	1,8	33.256.686	14,3
Gasóleo agrícola y de pesca - Tipo B (Toneladas)	561.767	0,9	3.630.101	15,5

Tabla 2.2.1 Fuentes: (1) Red Eléctrica de España, Informe del Sistema Eléctrico 2014 (2) MAGRAMA. Resumen emisiones GEI por CCAA 1990-2012; (3) CORES: Corporación de Reservas Estratégicas de Productos Petrolíferos. Estadísticas anuales de consumos de petróleo (2014).



2.3. Calidad del Aire y Evaluación Ambiental

La evaluación de la calidad del aire se realiza anualmente en cumplimiento de las Directivas 2008/50/CE y 2004/107/CE, transpuestas al derecho español mediante el Real Decreto 102/2011, y en aplicación de la Ley 34/2007 de calidad del aire y protección de la atmósfera. Para llevar a cabo dicha evaluación cada comunidad autónoma zonifica su territorio y verifica el cumplimiento de los valores límites definidos.

La evaluación de 2013 se realizó para los siguientes contaminantes: Dióxido de azufre (SO₂), dióxido de nitrógeno (NO₂), óxidos de nitrógeno (NO_x), partículas (PM₁₀ y PM_{2,5}), plomo (Pb), benceno (C₆H₆), monóxido de carbono (CO), ozono (O₃), arsénico (As), cadmio (Cd), níquel (Ni) y benzo(a)pireno (B(a)P). Además se realizaron mediciones indicativas de las concentraciones de otros hidrocarburos aromáticos policíclicos (HAP) distintos al B(a)P y de mercurio en aire ambiente, mercurio particulado y de los depósitos totales de arsénico, cadmio, mercurio, níquel, benzo(a)pireno y los demás hidrocarburos aromáticos policíclicos.

A continuación se presentan los mapas con las zonas identificadas para el evaluación de calidad del aire en 2013, relativos a los contaminantes que hayan presentando incumplimientos de sus valores legislativos, que según cada caso pueden ser "valores límites" fijados basándose en conocimientos científicos y que deben alcanzarse en un período determinado (horario, octohorario, diario y anual) y no superarse una vez alcanzado, o valores objetivos y objetivos a largo plazo que se refieren a niveles que deberán alcanzarse en un momento determinado, en la medida de lo posible.

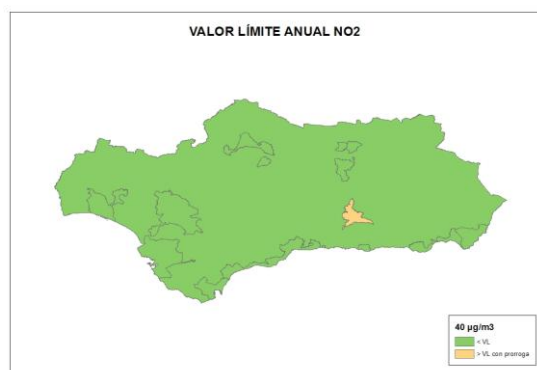
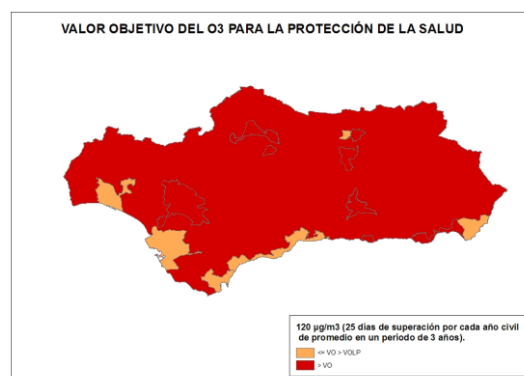
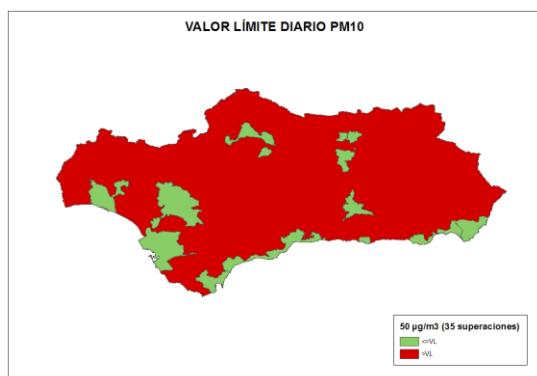

Fuente: Subdirección General de Calidad del Aire y Medio Ambiente Industrial. Dirección General de Calidad y Evaluación Ambiental y Medio Natural del MAGRAMA

El sistema español de inventario (SEI) que está regulado en el artículo 27 de la Ley 34/2007, de 15 de noviembre, de calidad del aire y protección de la atmósfera, estima anualmente las emisiones de gases de efecto invernadero (GEI) y de otros contaminantes a la atmósfera.

Dentro de los GEI se incluyen: Dióxido de Carbono (CO₂), Metano (CH₄), Óxido Nitroso (N₂O), Hidrofluorocarburos (HFC), Perfluorocarburos (PFC) y el Hexafluoruro de Azufre (SF₆). Las emisiones se miden en Toneladas de CO₂ equivalente, que es una forma de indicar el potencial de calentamiento atmosférico de un GEI en comparación con el CO₂. En este sentido, cada GEI tiene un potencial diferente de calentamiento, así como una persistencia diferente en la atmósfera. Por ejemplo, una unidad de gas con una equivalencia de CO₂ de 21, quiere decir que tiene un efecto de calentamiento similar al producido por una emisión de 21 unidades de CO₂ en 100 años.



En lo que se refiere específicamente a las estimaciones de emisiones de GEI, tanto para el total de España como para su desagregación por comunidades autónomas, se utilizan diferentes fuentes de información por sectores disponibles y una metodología internacionalmente acordada, recogida en las Guías del Grupo Intergubernamental de Cambio Climático y complementariamente en las Guías de la Agencia Europea del Medio Ambiente (EMEP-CORINAIR) de estimación de emisiones por tipo de gas de cada sector de actividad económica.

Los resultados del SEI se publican por la Secretaría de Estado de Medio Ambiente, a través de la Dirección General de Calidad y Evaluación Ambiental y Medio Natural, y pueden descargarse en: <http://www.magrama.gob.es/es/calidad-y-evaluacion-ambiental/temas/sistema-espanol-de-inventario-sei/>

A continuación se presentan gráficamente los resultados del inventario a nivel de comunidad autónoma para el periodo 2000-2012:

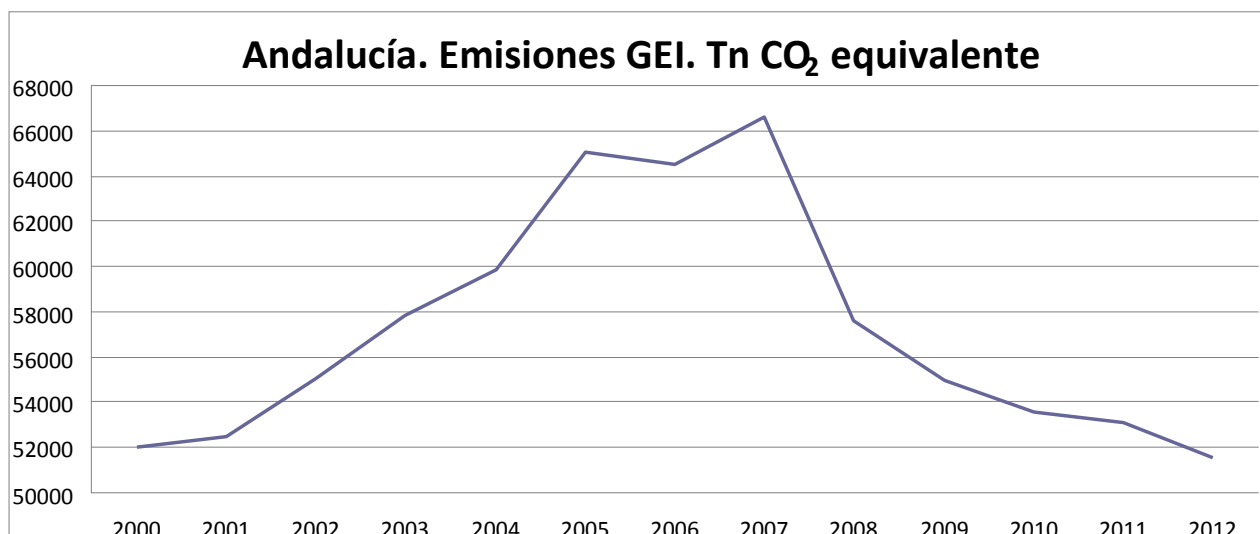

Fuente: Inventario español - serie 1990-2012. Sistema Español de Inventario y Proyecciones de Emisiones de Contaminantes a la Atmósfera

2.4. Suelos

Superficie afectada por la Erosión (%) INES (2002-2013)	Andalucía
Con procesos erosivos "Moderados" (de 0 a 10t/ha año)	57,6
Con procesos erosivos "Medios" (de 10 a 25t/ha año)	19,8
Con procesos erosivos "Altos" (más 25t/ha año)	22,6
Pérdidas medias anuales (T/ha)	23,2

Tabla 2.4.1 Fuente: MAGRAMA, Perfil Ambiental de España, 2013. Datos nacionales no disponibles debido a que el INES (Inventario Nacional de Erosión de Suelos) no se ha iniciado todavía en algunas Comunidades Autónomas.

Distribución de usos de suelo 2012	Andalucía	Variación 2011-2012 (%)	España	Andalucía/ España
Tierras de cultivo	41,8	0,8	34,7	20,9
Prados y pastizales	17,7	-1,5	18,6	16,5
Terreno forestal	31,5	-1,3	37,8	7,8
Otras superficies	9,0	3,7	8,9	5,5

Tabla 2.4.2 Fuente: MAGRAMA. Anuario de Estadística 2013. Distribución general del suelo según usos y aprovechamientos del suelo.



2.5. Figuras de Protección Ambiental

Red Natura 2000 2013	Andalucía	España	Andalucía/ España (%)
Medio terrestre (hectáreas)	2.588.515	13.778.252	18,8
Medio marino (hectáreas)	68.870	1.028.090	6,7
Total (hectáreas)	2.657.386	14.806.342	17,9

Tabla 2.5.1 Fuente: Ministerio de Agricultura, Alimentación y Medio Ambiente. Anuario de Estadística 2013.

Espacios Naturales Protegidos 2014	Andalucía	España	Andalucía/ España (%)
Superficie protegida (hectáreas)	1.678.438	6.817.152	24,6
Nº de espacios naturales protegidos	163	1.551	10,5

Tabla 2.5.2 Fuente: Ministerio de Agricultura, Alimentación y Medio Ambiente. Banco de Datos de la Naturaleza. Datos actualizados a Diciembre de 2014.

Parques Nacionales 2013	Superficie (ha)		Visitas anuales		
	Superficie parque	Parque/ RPN (%)	Visitas anuales	Parque/ RPN (%)	Variación 2012-2013 (%)
Doñana	54.251	14,2	277.173	2,7	-2
Sierra Nevada	86.208	22,6	611.095	6	-10,2
Total	140.459	36,9	888.268	8,7	112

Tabla 2.5.3. Fuente: INE. Anuario estadístico de España 2015.

Espacios protegidos	Especies Destacadas
Parque Nacional de Sierra Nevada	Vegetación: encinar, robledal o pinar. Fauna: pinzones, carboneros (garrapinos y común), palomas torcaces, arrendajos, mirlo común, mosquiteros, currucasel, martín pescador, mirlo acuático y lavanderas. Mamíferos: Zorros, jabalíes, tejones, comadreas, gatos monteses.
Parque Nacional de Doñana	Vegetación: Alcornoque, enebro, pino piñonero, acebuche, madroño, sabina. Fauna: ánsar común, ánade real, flamenco, espátula, garza real, pato cuchara, pato real, pato colorado, zampullín chico, focha común, calamón, malvasía, porrón común, cerceta común, garcilla bueyera, avoceta, sisón, avutarda, martinete, grulla, águila culebrera, águila calzada. Mamíferos: lince ibérico, ciervo, gamo, jabalí, corzo, meloncillo.
Parque Natural Cabo de Gata Níjar	Vegetación: olma, algarrobo, castaño, nogal, eucalipto, pinos, ganados, olivos, higueras, palmeras, chumbera, pita. Fauna: zorro, lirón careto, topillo, tejón, jabalí, erizo moruno, musarañas.
Parque Natural de la Sierra de Grazalema	Vegetación: encinas, alcornoques, quejigos, algarrobos y acebuches. Fauna: ciervo, corzo, conejo, perdiz y cabra montés, gineta y comadreja. 136 especies distintas, como águila perdicera, buitre leonado, halcón peregrino, águilas calzada, culebrera y búho real
Paisaje Protegido de Río Tinto	El río se caracteriza por el color rojizo de su cauce, originado por la actividad minera desde su paso por Peña del Hierro. Vegetación: brezo de las minas, planta endémica de Huelva en peligro de extinción. Fauna: variedades de murciélagos que anidan en enclaves mineros.



2.6. Sector Forestal

Sector forestal 2013		Andalucía	España	Andalucía/España (%)
Estructura (hectáreas) (1)	Superficie Arbolada	2.922.671	18.392.441	15,8
	Superficie Desarbolada	1.544.399	9.345.564	16,5
	Superficie Forestal Total	4.467.070	27.738.005	16,1
Aprovechamiento (m ³) (2)	Frondosas	406.371	12.794.168	3,2
	Coníferas	0	1.325.081	0
	Total	406.371	14.119.249	2,9

Tabla 2.6.1 Fuente: MAGRAMA (1) Informes anuales del Inventario Español del Patrimonio Natural y la Biodiversidad (2) Anuario de Estadística Forestal 2012.

Nº de incendios forestales	Andalucía	Variación 2014-2015 (%)	España	Andalucía/España (%)
Conatos	253	-8,6	3.358	7,5
Incendios	64	-28,8	1.609	3,9
TOTAL	317	-13,6	4.967	6,4
Superficie forestal afectada por incendios (hectáreas)	Andalucía	Variación 2013-2014 (%)	España	Andalucía/España (%)
Superficie Forestal Leñosa	544,94	-89,6	12.698,48	4,3
Superficie Forestal Herbácea	-	-	2.074,21	-
TOTAL	544,94	-89,6	14.772,69	3,4

Tabla 2.6.2 Fuente: Dirección General de Desarrollo Rural y Política Forestal. Incendios forestales del 1 de enero al 30 de junio de 2015. Datos provisionales. (-) Sin Datos.

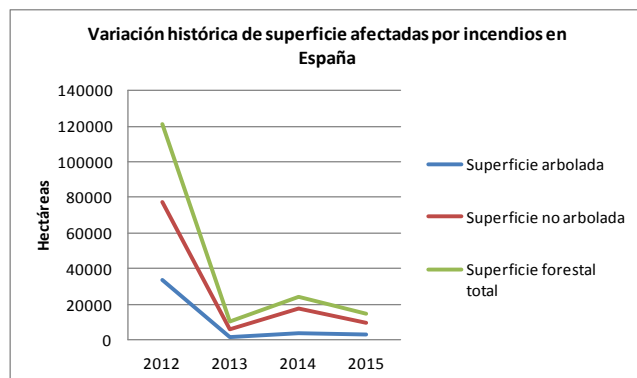
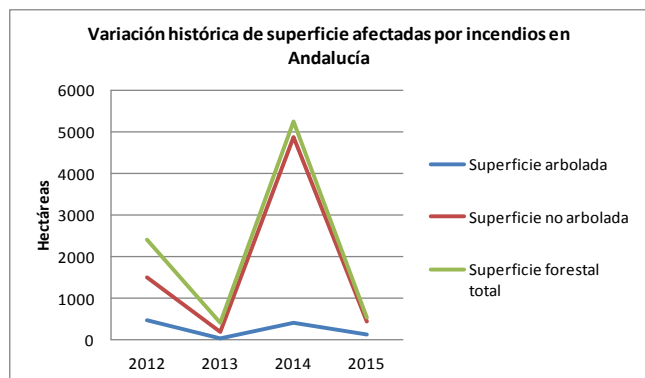
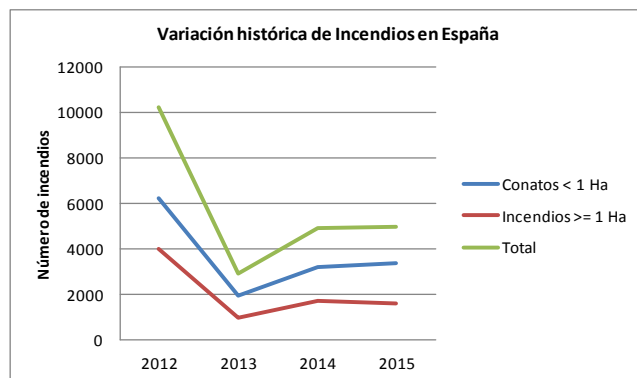
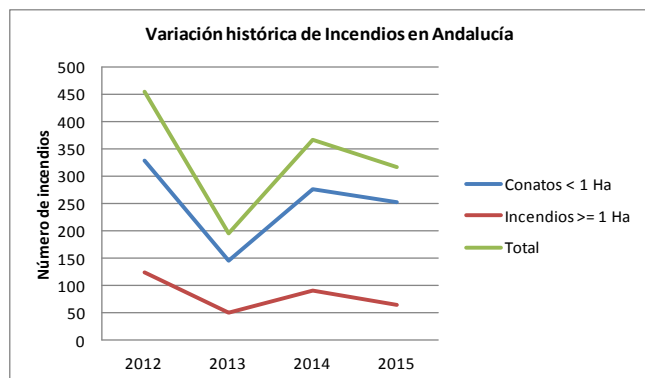

Fuente: MAGRAMA. Dirección General de Desarrollo Rural y Política Forestal.



2.7. Residuos

Residuos Urbanos generados por Habitante (kg/hab) 2012	Andalucía	Variación 2011-2012 (%)	España
Residuos mezclados	511	6,9	396,5
Recogida selectiva de vidrio	9,2	1,1	15,9
Recogida selectiva de papel y cartón	13,5	-5,6	23,5
Recogida selectiva de envases	15,9	-3,6	13,9

Tabla 2.7.1 Fuente: INE. Encuesta sobre la Recogida y el Tratamiento de Residuos. Año 2012

Residuos urbanos tratados según tipo de instalación (Tn) 2012	Andalucía	Variación 2011-2012 (%)	España	Andalucía/ España (%)
Instalaciones de clasificación de envases	131.749	-3,3	641.265	20,5
Instalaciones de triaje	0	0	971.743	0
instalaciones de compostaje	133.499	-2,8	772.607	17,3
Instalaciones de triaje y compostaje	2.934.944	-35,9	7.245.479	40,5
Instalaciones de triaje, biometanización y compostaje	79.313	-36	3.056.502	2,6
Instalaciones de incineración	0	0	2.038.543	0
Vertederos	3.865.888	0,6	13.599.331	28,4
TOTAL	7.145.393	-13	28.325.470	25,2

Tabla 2.7.2 Fuente: MAGRAMA. Anuario de Estadística 2013. Estadísticas de residuos.



3. INVERSIONES Y TRANSFERENCIAS DEL DEPARTAMENTO

Los gastos del Ministerio en las distintas CC.AA. se dividen en los siguientes Capítulos de gasto:

Inversiones Reales. Gastos realizados directamente por el Ministerio, sus Organismos Autónomos y Agencias, destinados a la creación o adquisición de bienes de capital, así como los destinados a la adquisición de bienes de naturaleza inventariable necesarios para el funcionamiento operativo de los servicios y aquellos otros gastos de naturaleza inmaterial que tengan carácter amortizable. Corresponde principalmente al capítulo VI de los PGE.

Transferencias Corrientes: Pagos, condicionados o no, efectuados por el Ministerio, sus Organismos Autónomos y Otros Organismos Públicos, a las CCAA, sin contrapartida directa por parte de éstas, las cuales destinan estos fondos a financiar operaciones corrientes. Corresponde principalmente al capítulo IV de los PGE. Dentro de este Capítulo se incluyen las transferencias a las CC.AA. de las subvenciones a la producción agraria con aportación del FEAGA.

Transferencias de Capital: Pagos, condicionados o no, efectuados sin contrapartida directa a las Comunidades Autónomas, las cuales destinan estos fondos a financiar operaciones de capital. Corresponde principalmente al capítulo VII de los PGE.

Por otra parte, los gastos en Inversiones Reales, Transferencias Corrientes y Transferencias de Capital se distinguen, según los criterios utilizados por este Departamento en:

Gastos en CC.AA. Gastos del Ministerio en cada una de las diferentes CC.AA.

Varias CC.AA. Gastos del Ministerio que han ido destinados a varias CC.AA, y no a una C. Autónoma determinada.

No regionalizables: Gastos que no están vinculados a ninguna C Autónoma ni al extranjero derivados de políticas nacionales.

Extranjero: Gastos del Ministerio destinados al extranjero.

Para más información visitar el siguiente enlace: [Inversiones por Comunidades Autónomas](#)

Presupuestos de Gastos del Departamento (En millones de €)

Tipo gasto	2012			2013			2014		
	España	Andalucía	% Andal./ España	España	Andalucía	% Andal./ España	España	Andalucía	% Andal./ España
Inv. Reales	1.020,7	-	-	1.005,2	-	-	990,1	-	-
Gastos en CC.AA.	750,9	111,2	14,8	681,9	124,0	18,2	801,5	140,8	17,6
Varias CC.AA.	77,3	-	-	102,9	-	-	79,2	-	-
Extranjero	1,3	-	-	1,5	-	-	0,7	-	-
No regionalizable	191,2	-	-	219,0	-	-	108,8	-	-
T. Corrientes	6.604,5	-	-	6.423,9	-	-	5.920,7	-	-
Gastos en CC.AA.	5.980,0	2.424,6	40,5	5.887,2	1.032,0	17,5	5.584,8	2.139,1	38,3
Varias CC.AA.	288,1	-	-	240,6	-	-	201,0	-	-
Extranjero	8,3	-	-	9,6	-	-	10,9	-	-
No regionalizable	328,1	-	-	286,5	-	-	124,0	-	-
T. Capital	1.327,3	-	-	1.200,0	-	-	1.304,5	-	-
Gastos en CC.AA.	1.282,6	388,2	30,3	1.149,6	130,2	11,3	1.255,9	316,6	25,2
Varias CC.AA.	10,2	-	-	4,5	-	-	1,9	-	-
Extranjero	21,6	-	-	20,1	-	-	19,5	-	-
No regionalizable	12,9	-	-	25,8	-	-	27,1	-	-
TOTAL GENERAL	8.952,5	-	-	8.629,1	-	-	8.215,3	-	-
Total gastos CCAA	8.013,4	2.924,0	36,5	7.718,7	1.286,1	16,7	7.642,2	2.596,5	34,0
Total varias CCAA	375,7	-	-	348,0	-	-	282,1	-	-
Total extranjero	31,2	-	-	31,1	-	-	31,0	-	-
Total no regional.	532,2	-	-	531,2	-	-	259,9	-	-

Tabla 3.1 Fuente: MAGRAMA, Oficina Presupuestaria
Estado, Organismos Autónomos y Agencias Estatales (Datos a diciembre de 2014)
Nota: - Dato que no se puede determinar



Gastos del Ministerio en Andalucía

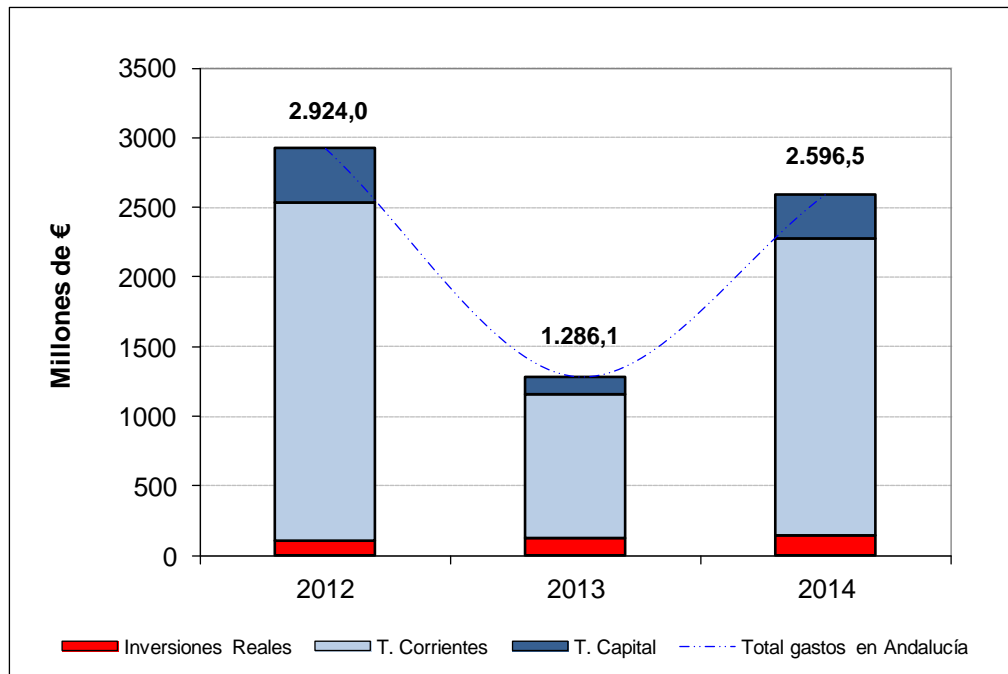

Fuente: MAGRAMA, Oficina Presupuestaria

Nota: No se incluyen los gastos destinados a varias CC.AA. que no se pueden determinar para Andalucía, así como los gastos no regionalizables.



4. INFORME DE COYUNTURA

4.1. Producciones agrarias

	Producciones (miles de toneladas)					
	Total Nacional			Andalucía		
	2012(d)	2013(p)	2014(a)	2012(d)	2013(p)	2014(a)
Trigo duro	499,4	906,2	789,2	322,3	624,9	609,4
Arroz	899,6	851,5	863,6	368,2	342,6	381,5
Algodón	190,7	145,6	229,1	190,4	145,4	229,0
Girasol	642,0	1.029,3	981,4	185,4	395,7	433,1
Remolacha (verano)	333,0	749,5	0,0	332,5	748,8	0,0
Tomate	3.999,9	3.686,7	4.880,7	1.594,0	1.656,3	2.046,9
Fresa y fresón*	312,5	299,8	279,8	303,2	290,5	271,5
Naranja dulce	2.942,3	3.641,2	3.322,5	1.291,5	1.550,3	1.409,2
Aceituna de mesa	462,0	549,9	511,7	400,0	434,6	441,1
Aceite	612,4	1.771,1	823,2	472,6	1.470,8	654,9

Tabla 4.1.1 Fuente: MAGRAMA, SG de Estadística, Avance de Superficie y Producción; (d) definitivo; (p) provisional; (a) avance. * Los datos corresponden a 2013(d), 2014(p) y 2015(a).

Sacrificios de ganado		Andalucía			España			Andalucía/ España (%)
		enero/dic. 2013	enero/dic. 2014	%Var (2014/2013)	enero/dic. 2013	enero/dic. 2014	% Var (2014/2013)	
bovino	nº cabezas	91.090	85.641	-6,0	2.222.003	2.180.607	-1,9	3,9
	peso	23.810	22.150	-7,0	580.840	577.264	-0,6	3,8
ovino	nº cabezas	466.273	462.458	-0,8	10.312.037	9.742.861	-5,5	4,7
	peso	5.852	5.976	2,1	118.261	112.463	-4,9	5,3
caprino	nº cabezas	349.897	368.329	5,3	1.213.751	1.175.286	-3,2	31,3
	peso	2.508	2.365	-5,7	8.939	8.554	-4,3	27,7
porcino	nº cabezas	3.421.651	3.379.545	-1,2	41.418.466	43.141.902	4,2	7,8
	peso	296.083	279.389	-5,6	3.431.219	3.598.298	4,9	7,8

Tabla 4.1.2 Fuente: MAGRAMA, SG de Estadística, Encuesta de Sacrificios de Ganado. Peso: Toneladas. Ultimo dato disponible Diciembre 2014.

Producción de leche en toneladas (ajustadas por Materia Grasa)		
	Campaña 2013/14 (Abril 2013/Marzo 2014)	Campaña 2014/15 (Abril 2014/Marzo 2015)
Andalucía	450.684,6	482.640,8
España	6.344.080,2	6.539.480,4
% Andalucía/España	7,1	7,4

Tabla 4.1.3 Fuente: FEAGA. Información Mensual del Régimen de Tasa Láctea. Actualizado a Marzo 2015. Los datos de ambas columnas se refieren a cifras totales de campañas cerradas.



4.2. Precios agrarios

TRIGO

Euros/t

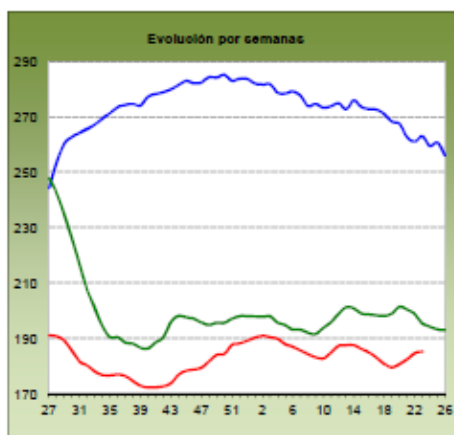

ARROZ CASCARA

Euros/t

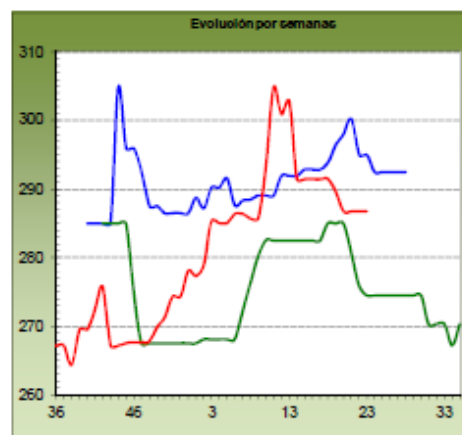

ACEITE OLIVA VIRGEN

Euros/100 kg

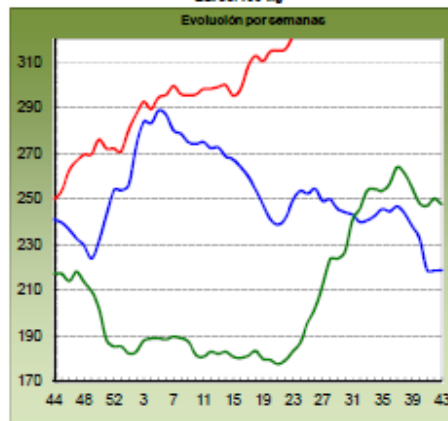

■ 2013
antepenúltima campaña

■ 2014
penúltima campaña

■ 2015
última campaña

Fuente: Informe Semanal de Coyuntura (semana 17-junio-2015). S.G.Estadística MAGRAMA

	LECHE: Precios medios ponderados percibidos por los ganaderos en el período de tasa (1 abril a 30 marzo)				
	Precio medio (€/litro)			% Variación	
	2012-2013	2013-2014	2014-2015	2013/2012	2014/2013
Andalucía	0,349	0,382	0,381	9,5	-0,3
España	0,320	0,367	0,346	14,7	-5,7
% variación Andalucía / España	9,1	4,1	10,1		

Tabla 4.2.1 Fuente: S. G. Sectores Especiales, FEGA. Actualizado a marzo de 2015.

	Precios Medios de la Tierra		
	euros / ha		Var.(%) 13/12
	2012	2013	
Andalucía	18.267	17.707	-3,1%
España	9.705	9.633	-0,7%

Tabla 4.2.2 Fuente: Encuesta de precios de la tierra. SG de Estadística.



4.3. Empleo

Encuesta de Población Activa (miles de personas; Tasa paro: % parados/activos)								
Andalucía	Economía				Agricultura			
	Activos	Ocupados	Parados	Tasa Paro (%)	Activos	Ocupados	*Parados	*Tasa Paro (%)
2013TI	4.029,2	2.547,5	1.481,7	36,8	358,7	199,4	159,3	44,4
2013TII	4.057,0	2.609,8	1.447,2	35,7	356,2	200,8	155,4	43,6
2013TIII	4.008,5	2.557,7	1.450,8	36,2	325,2	154,6	170,6	52,5
2013TIV	4.033,5	2.571,0	1.462,5	36,3	366,4	226,9	139,5	38,1
2014TI	4.016,1	2.612,7	1.403,4	34,9	417,1	288,9	128,2	30,7
2014TII	4.031,0	2.630,7	1.400,3	34,7	370,7	214,4	156,3	42,2
2014TIII	4.030,1	2.611,0	1.419,1	35,2	333,8	158,1	175,7	52,6
2014TIV	4.077,5	2.681,8	1.395,7	34,2	386,3	222,1	164,2	42,5
2015TI	4.042,8	2.683,7	1.359,1	33,6	386,2	216,5	169,7	43,9

ESPAÑA

2015TI	22.899,4	17.454,8	5.444,6	23,8	998,5	717,4	281,1	28,2
--------	----------	----------	---------	------	-------	-------	-------	------

% Andalucía / España

2015TI	17,7	15,4	25,0		38,7	30,2	60,4	
--------	------	------	------	--	------	------	------	--

Fuente: Encuesta de Población Activa, INE.

*Nota: La cifra de parados en agricultura solamente contabiliza aquellos que llevan 12 meses o menos sin empleo. La tasa de paro en agricultura no tiene en cuenta aquellos parados del sector agrario que llevan más de 12 meses sin empleo.

4.4. Actuaciones de Financiación dirigidas al Sector Agrario (año 2014)

- A través de las distintas líneas de intermediación del ICO, el sector agrario e industrial alimentario en España obtuvo el siguiente volumen de préstamos, desglosado según el tipo de actividad (ver descripción de los códigos CNAE):

TOTAL NACIONAL. Importe de los créditos ICO 2014 (euros)					
TIPO DE ACTIVIDAD	EMPRESAS Y EMPRENDEDORES	INTERNACIONAL	GARANTÍA SGR/SAECA	EXPORTADORES	TOTAL
CNAE 01	857.298.393	4.757.118	4.514.120	150.660.391	1.017.230.022
CNAE 02	11.083.623	-	97.000	1.893.864	13.074.487
CNAE 03	75.158.128	2.459.621	244.320	20.055.803	97.917.871
CNAE 10	839.773.158	19.774.121	2.267.666	562.488.885	1.424.303.831
CNAE 11	206.385.220	400.918	1.295.019	147.224.329	355.305.486
CNAE 46.2	173.775.721	79.140	321.500	70.864.993	245.041.354
CNAE 46.3	674.252.965	13.529.626	1.871.460	483.300.762	1.172.954.813
TOTAL PRÉSTAMOS 2014	2.837.727.208	41.000.544	10.611.085	1.436.489.027	4.325.827.865
TOTAL PRÉSTAMOS 2013	2.158.662.188	14.947.867	7.716.700	357.315.509	2.538.642.264
% Δ 2014 sobre 2013	31,5%	174,3%	37,5%	302,0%	70,4%

Fuente: ICO. Actualizado a 31 de diciembre de 2014

Descripción del tipo de actividad

CNAE 01: Agricultura, Ganadería y Actividades relacionadas

CNAE 02: Silvicultura y explotación forestal

CNAE 03: Pesca y acuicultura

CNAE 10: Industria alimentaria

CNAE 11: Fabricación de bebidas

CNAE 46.2: Comercio al por mayor de materias primas agrarias y de animales vivos

CNAE 46.3: Comercio al por mayor de productos alimenticios, bebidas y tabaco



El grado de participación de esta Comunidad Autónoma en las líneas de financiación del ICO es el siguiente:

ANDALUCÍA. Importe de los créditos ICO 2014 (euros)					
TIPO DE ACTIVIDAD	EMPRESAS Y EMPRENDEDORES	INTERNACIONAL	GARANTÍA SGR/SAECA	EXPORTADORES	TOTAL
CNAE 01	217.376.877	1.160.000	340.000	42.113.588	260.990.465
CNAE 02	1.711.504	-	-	-	1.711.504
CNAE 03	11.603.237	-	-	420.870	12.024.107
CNAE 10	125.776.513	3.020.000	230.000	68.522.710	197.549.223
CNAE 11	11.617.392	158.918	-	9.350.058	21.126.369
CNAE 46.2	30.694.270	-	-	3.193.185	33.887.455
CNAE 46.3	104.288.950	2.610.000	231.700	95.431.012	202.561.662
TOTAL PRÉSTAMOS 2014	503.068.744	6.948.918	801.700	219.031.423	729.850.785
TOTAL PRÉSTAMOS 2013	414.172.482	1.658.812	1.450.000	50.494.778	467.776.072
% Δ 2014 sobre 2013	21,5%	318,9%	-44,7%	333,8%	56,0%
% 2014 sobre TOTAL Nacional	17,7%	16,9%	7,6%	15,2%	16,9%

➤ El apoyo financiero del Ministerio al sector agrario en 2014 se ha realizado a través de las siguientes actuaciones:

- Orden AAA/637/2014, (BOE de 21 de abril), por la que se establecen las bases reguladoras y la convocatoria de medidas de apoyo para facilitar el acceso a la financiación de las explotaciones agrícolas. Dicha Orden contempla el apoyo a este sector a través de una subvención estatal destinada a sufragar el coste de los avales concedidos por la Sociedad Anónima Estatal de Caución Agraria (SAECA), necesarios para la obtención de préstamos en entidades financieras. Catorce Comunidades Autónomas participaron de la misma, entre ellas Andalucía:

- En Andalucía se formalizaron 297 operaciones por valor de 6.104.503 euros, con un importe medio por crédito de 20.554 euros. Respecto al total nacional, la concesión de estos créditos, representan en Andalucía el 12% en importe y el 12,9% del total de beneficiarios.

- Orden AAA/1446/2014 (BOE de 1 de agosto), por la que se establecen las bases reguladoras y convocatoria de medidas de apoyo para facilitar el acceso a la financiación de las explotaciones agrarias afectadas por la sequía; contempla 2 tipos de apoyo al sector agrario:

- Subvenciones para la financiación de una carencia, de un año de duración, en la amortización de los préstamos suscritos al amparo del Real Decreto 613/2001, de 8 de junio y del Real Decreto 204/1996, de 9 de febrero: En Andalucía se han aprobado 470 solicitudes de carencia especial que afecta a un volumen de préstamo de 29.875.918 euros, lo que se traduce en un aplazamiento de pagos de principal por valor de 5.822.120 euros. En relación con el total de préstamos en vigor en esta Comunidad Autónoma, susceptibles de acceder a la carencia, las solicitudes aprobadas en Andalucía representan el 20,0% de dichos préstamos y el 27,4% del importe.

- Subvenciones en forma de bonificación del coste de los avales a nuevos préstamos, para titulares de explotaciones ganaderas afectadas por la sequía de 2014: Andalucía registra 4 operaciones por un importe global de 100.000 euros, siendo el importe medio del crédito de 25.000 euros. Respecto al total nacional, Andalucía representa el 2,7% del importe y el 2,2% de los beneficiarios.



4.5. Reservas de agua

Reservas de agua embalsada (hm3) (21-07-2015)	Andalucía	España	Andalucía/ España (%)
Volumen total embalsado	8.375	37.257	22,5
% sobre la capacidad total	69,7	66,6	-
Misma Semana (2014)	74,9	74,9	21,5
Misma Semana (Media 10 Años)	57,1	62,5	19,6

Tabla 4.5.1. Fuente: Boletín hidrológico semanal del MAGRAMA.

4.6. Calidad del aire

Los datos horarios y diarios de las distintas estaciones pueden descargarse en:

http://www.juntadeandalucia.es/medioambiente/site/portalweb/menuitem.7e1cf46ddf59bb227a9ebe205510e1ca/?vgnextoid=7e612e07c3dc4010VgnVCM1000000624e50aRCRD&vgnnextchannel=e339a862d17d4310VgnVCM2000000624e50aRCRD&lr=lang_es

4.7. Incendios Forestales

Incendios forestales	2009	2010	2011	2012	2013	2014	2015*	MEDIA
ESPAÑA	(01-01 a 30-06)	(01-01 a 30-06)	(01-01 a 30-06)	(01-01 a 30-06)	(01-01 a 30-06)	(01-01 a 30-06)	(01-01 a 30-06)	(01-01 a 30-06)
CONATOS (<1 ha)	4.873	2.932	4.288	6.223	1.944	3.634	3.358	4.301
INCENDIOS (>=1 ha)	3.836	2.199	2.592	4.001	953	2.109	1.609	2.800
TOTAL SINIESTROS	8.709	5.131	6.880	10.224	2.897	5.743	4.967	7.101
VEGETACION LEÑOSA (ha)	37.837,28	18.409,65	29.834,01	111.006,3	7.984,44	26.329,85	12.461,6	34.184,25
VEGETACION HERBÁCEA (ha)	4.856,59	2.521,38	4.889,01	9.891,71	2.090,58	4.631,93	2.074,21	4.387,89
SUP. FORESTAL (ha)	42.693,87	20.931,03	34.723,02	120.898,1	10.075,02	30.961,78	14.535,81	38.572,15

Tabla 4.7.1. MAGRAMA. Dirección General de Desarrollo Rural y Política Forestal. *Datos provisionales a 30 de junio de 2015