



GOBIERNO
DE ESPAÑA

MINISTERIO
DE AGRICULTURA, ALIMENTACIÓN
Y MEDIO AMBIENTE

Dossier Autonómico

Comunidad Autónoma de Extremadura

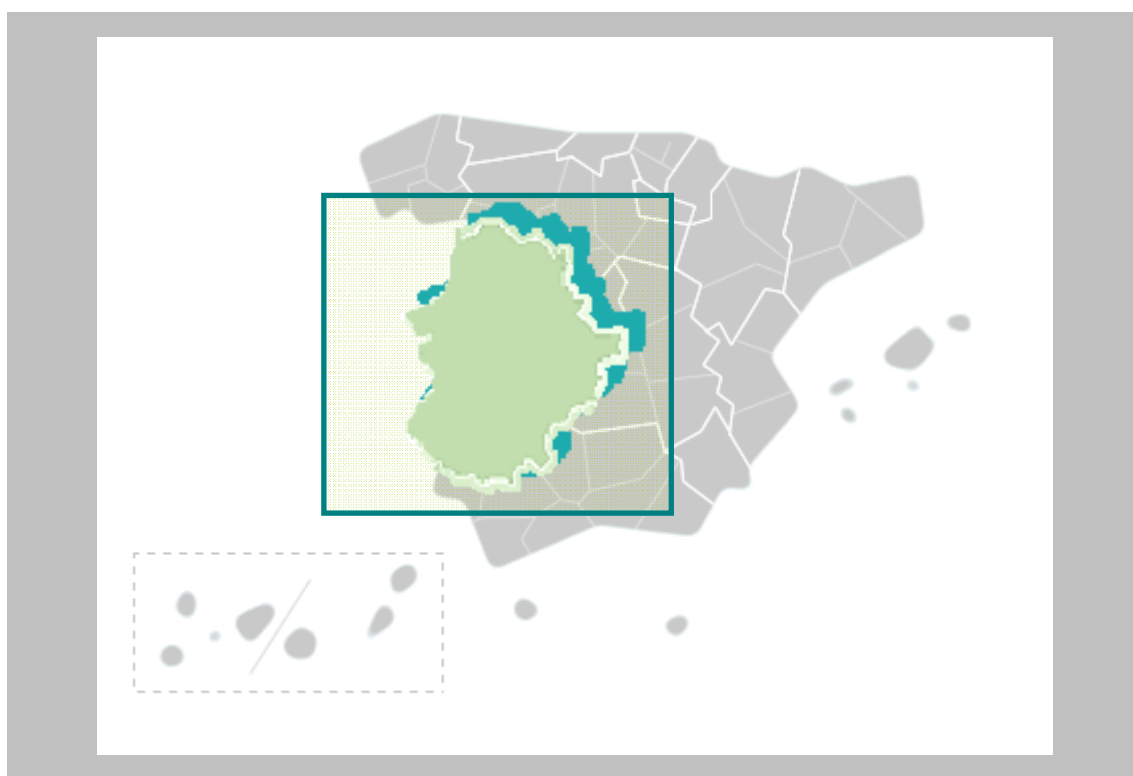

Enero 2013

Análisis y Prospectiva – serie Territorial
Subdirección General de Análisis, Prospectiva y Coordinación



MINISTERIO DE
AGRICULTURA, ALIMENTACIÓN
Y MEDIO AMBIENTE,

SUBSECRETARÍA

SUBDIRECCION GENERAL DE ANÁLISIS,
PROSPECTIVA Y COORDINACIÓN



MINISTERIO DE AGRICULTURA, ALIMENTACIÓN Y MEDIO AMBIENTE

Edita:

© Ministerio de Agricultura, Alimentación y Medio Ambiente
Secretaría General Técnica
Centro de Publicaciones

Catálogo de Publicaciones de la Administración General del Estado:

<http://publicacionesoficiales.boe.es/>

NIPO: 280-13-052-4

CORREO ELECTRÓNICO:

sgapc@magrama.es



DOSSIER EXTREMADURA Enero 2013

INDICE

1. INDICADORES ESTRUCTURALES AGRARIOS, PESQUEROS Y ALIMENTARIOS	4
1.1. Principales Indicadores de la Economía y del Sector Agroalimentario	4
1.2. Principales Datos Estructurales de las Explotaciones Agrarias	5
1.3. Ayudas de la Política Agrícola Común y de la Política Pesquera Común	6
1.4. Datos del Seguro Agrario	7
1.5. Fiscalidad Agraria	7
1.6. Turismo Rural	8
1.7. Sector Pesquero	8
1.8. Industria Agroalimentaria	9
1.9. Comercio Exterior	10
INDICADORES AMBIENTALES	12
2.1. Agua	12
2.2. Energía	12
2.3. Calidad del Aire	13
2.4. Suelos	13
2.5. Figuras de Protección Medioambiental	13
2.6. Sector Forestal	14
2.7. Residuos	15
2.8. Costas	15
3. INVERSIONES Y TRANSFERENCIAS DEL DEPARTAMENTO	16
4. INFORME DE COYUNTURA	19
4.1. Producciones agrarias	19
4.2. Precios agrarios	20
4.3. Empleo	21
4.4. Actuaciones de Financiación dirigidas al Sector Agrario (año 2012)	21
4.5. Reservas de agua	22
4.6. Calidad del aire	22
ANEXO: HECHOS, BOLETINES Y NOTICIAS	23
Hechos destacables	23
Destacados en Boletines Oficiales	23



1. INDICADORES ESTRUCTURALES AGRARIOS, PESQUEROS Y ALIMENTARIOS

1.1. Principales Indicadores de la Economía y del Sector Agroalimentario

Importancia de la Economía y el Sector Agroalimentario		Extremadura	ESPAÑA	Extremadura / España (%)
Principales Indicadores: Territorio, Población y Economía				
Superficie (km ²)		41.635	505.968	8,2%
Población, 2012 (habitantes)		1.108.130	47.265.321	2,3%
Densidad (hab./km ²)		26,6	93,4	
Superficie en Medio Rural (km ²)		35.822	427.529	8,4%
Población en Medio Rural, 2012 (habitantes)		561.678	8.214.963	6,8%
Densidad Medio Rural (hab./km ²)		15,7	19,2	
Producto Interior Bruto (PIB), 2011 (Millones €)		17.082	1.063.355	1,6%
Macromagnitudes Sector Agroalimentario (Millones de Euros)				
VAB Agricultura, ganadería, silvicultura y pesca		1.069,8	25.954,0	4,12%
Importancia Sectorial (%)	<i>Cereales</i>	15,0%	9,9%	7,4%
	<i>Porcino</i>	12,3%	9,2%	6,6%
	<i>Bovino</i>	11,5%	6,0%	9,5%
	<i>Frutas</i>	11,5%	16,0%	3,5%
	<i>Ovino y Caprino</i>	11,0%	4,2%	12,9%
VAB Industria de alimentación, bebidas y tabaco		476,1	23.197,0	2,05%
Composición Sectorial del PIB*				
Agricultura, ganadería y pesca		6,66%	2,63%	
Energía		5,61%	3,25%	
Industria		7,27%	12,89%	
Construcción		15,71%	11,94%	
Servicios		64,76%	69,29%	

Fuentes:

- (1) INE. Padrón municipal 2012. Contabilidad Regional de España; Datos PIB: año 2011 (Avance); Datos Medio Rural: Padrón Municipal de Habitantes. Clasificación según Ley 45/2007 de Desarrollo Sostenible del Medio Rural. Municipio Rural: Población menor a 30,000 hab. y Densidad menor de 100 hab./km²
- (2) Datos VAB: 2011, fuente INE, Contabilidad Regional de España; Datos Importancia Sectorial: Año 2003, fuente: Consejería Agricultura y Medio Ambiente, Junta Extremadura.
- (3) Datos de la composición sectorial del PIB calculados a partir de la contribución de cada sector al VAB (2011 1ª Estimación) total sin incluir el valor de los impuestos netos sobre los productos. Fuente: INE. Contabilidad Regional de España.

Nota: VAB = Valor Añadido Bruto: Es el resultado final de la actividad productiva, en valor monetario.



1.2. Principales Datos Estructurales de las Explotaciones Agrarias

Caracterización de las Explotaciones Agrarias		Extremadura	ESPAÑA	Extremadura/ España (%)
Explotaciones Agrarias (Fuente: Censo Agrario 2009, INE)	Nº Explotaciones	65.230	989.796	6,6%
	SAU Media (ha)	40,91	24,56	
	Ud. Ganaderas (miles UG)	1.170,79	14.830,9	7,9%
	UTA por Explotación	0,93	0,90	
	UDE por explotación	17,20	15,6	
Superficies de Cultivos (hectáreas) Año 2010	Maiz	39.548	314.990	12,56%
	Cebada	71.113	2.885.612	2,46%
	Trigo	81.334	1.948.073	4,18%
	Cultivos forrajeros	288.442	1.004.064	28,73%
	Hortalizas	31.481	340.704	9,24%
	Viñedo (vinif+mesa)	85.610	1.002.210	8,54%
	Olivar (almazara+mesa)	263.900	2.475.466	10,66%
Cabaña Ganadera (Número de Cabezas) Año 2012	Vacuno Total	729.918	5.834.146	12,51%
	Vacas nodrizas	422.968	2.000.451	21,14%
	Vacas de leche	4.448	851.321	0,52%
	Porcino	1.042.280	27.466.170	3,79%
	Ovino	3.380.597	16.609.240	20,35%
	Caprino	280.746	2.570.823	10,92%
	Equidos	51.600	660.889	7,81%
	Gallinas, para huevos	1.633.334	65.465.314	2,49%
	Gallinas, para carne	22.838.571	237.389.949	9,62%
	Conejos	29.624	6.572.330	0,45%
Apicultura	471.921	2.461.973	19,17%	
Total Explotaciones Ganaderas 2012	Todas las especies	69.225	807.839	8,57%
Nº Subexplotaciones ganaderas por especies Año 2012	Vacuno Total	13.613	157.536	8,64%
	Porcino	14.348	87.274	16,44%
	Ovino	14.989	111.787	13,41%
	Caprino	7.565	68.989	10,97%
	Equidos	19.287	176.540	10,93%
	Gallinas, para huevos	49	1.456	3,37%
	Gallinas, para carne	318	5.677	5,60%
	Conejos	221	3.564	6,20%
	Colmenas	1.043	24.755	4,21%
Superficie de Regadío (Ha)	Total	255.769	3.522.616	7,26%
	Riego Localizado	91.262	1.662.847	5,49%

Tabla 1.2.1 **Fuentes:** Censo Agrario 2009 y Anuario Estadística Agraria, 2011, MAGRAMA.

Fuente Superficie Regada: Encuesta sobre Superficies y Rendimientos de Cultivos (ESYRCE), Análisis de los Regadíos Españoles, 2012

Fuente Cabaña Ganadera: MAGRAMA, D. G. de Recursos Agrícolas y Ganaderos, Informe SITRAN

SAU: Superficie Agraria Útil (ha) = Conjunto de las tierras labradas y tierras para pastos permanentes
UG: Unidades Ganaderas: Número de cabezas multiplicado por un coeficiente que varía para cada especie y tipo. Agrega en un solo indicador a varias especies diferentes
UTA: Unidades de Trabajo-Año: 1 UTA equivale al trabajo que realiza una persona a tiempo completo a lo largo de 1 año (1.826 horas y más).

UDE: Unidades de Dimensión Económica (1 UDE = 1.200 euros de Margen Bruto Estándar)
Subexplotación: Cada una de las unidades que componen una explotación ganadera atendiendo a la especie animal



1.3. Ayudas de la Política Agrícola Común y de la Política Pesquera Común

Pagos Fondos UE FEAGA y FEADER Millones de euros	Extremadura	ESPAÑA	Extremadura/ España (%)
FEAGA. Ejercicio 2012 (16/10/11 a 15/10/12)	542,5	5.868,5	9,24%
<i>Pago específico tomate transformación</i>	18,5	63,769	29,05%
<i>Ayuda a la superficie arroz</i>	8,8	45,0	19,62%
<i>Ayudas Acopladas a Ganadería Bovina</i>	62,8	304,3	20,64%
FEADER + Importe Nacional Año 2012 (01/01/2012 a 31/12/12)	212,6	1.979,8	10,74%

Tabla 1.3.1 Fuente: FEAGA

Derechos de Pago Único, 2012	Extremadura	ESPAÑA	Extremadura/ España (%)
Número de beneficiarios	71.399	918.757	7,77%
Número de derechos	2.019.627	17.178.463	11,76%
Importe total de los Derechos (Millones €)	463,51	4.895,81	9,47%
Valor Medio por Derecho (€)	229,50	285,00	
Valor Medio por Beneficiario (€)	6.492	5.329	

Tabla 1.3.2 Fuente: FEAGA

GASTOS PÚBLICOS PREVISTOS EN COFINANCIACIÓN 2007 - 2013 (Euros)								FINANCIACIÓN NACIONAL ADICIONAL			
EJE	GPT	GASTO NACIONAL					FEADER	%	AGE	CA	TOTAL
		AGE	%	CA	%	TOTAL					
Eje 1	634.439.609	110.369.482	38,25	102.575.827	26,08	212.945.309	421.494.300	66,44	0	0	0
Eje 2	524.419.344	92.485.054	17,64	91.686.753	17,48	184.171.807	340.247.537	64,88	0	0	0
Eje 3	35.212.858	4.486.751	12,74	4.316.464	12,26	8.803.215	26.409.643	75,00	0	0	0
Eje 4	120.665.095	12.585.858	10,43	11.547.162	9,57	24.133.020	96.532.075	80,00	0	0	0
Eje 5	2.079.573	271.135	13,04	248.758	11,96	519.893	1.559.680	75,00	0	0	0
TOTAL	1.316.816.479	220.198.280	16,72	210.374.964	15,98	430.573.244	886.243.235	67,30	0	0	0

Tabla 1.3.3 Fuente: Programa de Desarrollo Rural de Extremadura.

GTP: Gasto Público Total; AGE: Administración General del Estado; CA: Comunidad Autónoma; FEADER: Fondo Europeo Agrícola de Desarrollo Rural.

Ejes: 1 – Aumento de la Competitividad del Sector Agrario y Forestal

2 – Mejora del Medio Ambiente y del Entorno Rural

3 – Calidad de Vida en las Zonas Rurales y Diversificación de la Economía Rural

4 – Leader

5 – Asistencia Técnica

En el caso de Extremadura, no se ha hecho uso de la opción de solicitud a la Comisión de aprobación de "top-up" para el Programa de Desarrollo Rural, no existiendo financiación nacional adicional al mismo.

PAGOS CERTIFICADOS Y REMITIDOS A LA COMISIÓN EN EL AÑO 2012. FONDO EUROPEO DE LA PESCA (FEP) Millones de Euros			
	Extremadura	España	Extremadura / España
FEP	0,00	179,81	0,00%
Gasto Público (FEP+Ayuda AGE+ Ayuda CA+ Otras ayudas	0,00	151,44	0,00%

Tabla 1.3.4 Fuente: S.G. Política Estructural. D.G: Ordenación Pesquera.
Gasto Público: (FEP+Ayuda AGE+ Ayuda CA+ Otras ayudas)



CUADRO DE FINANCIACIÓN DE LA COMUNIDAD AUTÓNOMA DE EXTREMADURA POR EJES PRIORITARIOS.
FEP 2007 – 2013 (Euros)

Eje Prioritario	Contribución pública total (a)=(b)+(c)	Contribución del FEP (b)	Contribución nacional				% de cofinanciación del FEP (d)=(b)/(a)*100	Tasa de financiación contribución pública (a)/(f)*100	Beneficiarios privados (e)	Tasa de financiación Beneficiarios privados (e)/(f)*100	Gastos subvencionables Totales (f)=(a)+(e)
			Total nacional (c)=(1)+(2)+(3)	Central (1)	CA (2)	Otras (3)					
EJE 1	0,00		0,00							0,00	
EJE 2	3.869.377,54	2.902.033,54	967.344,00	725.508,00	241.836,00	0,00	75,00%	60,00%	2.579.586,00	40,00%	6.448.963,54
EJE 3	2.484.543,60	1.863.407,60	621.136,00	0,00	621.136,00	0,00	75,00%	100,00%		0,00%	2.484.543,60
EJE 4	0,00		0,00								0,00
EJE 5	64.178,86	48.133,86	16.045,00	0,00	16.045,00	0,00	75,00%	100,00%		0,00%	64.178,86
TOTAL	6.418.100,00	4.813.575,00	1.604.525,00	725.508,00	879.017,00	0,00	75,00%	71,33%	2.579.586,00	28,67%	8.997.686,00

Tabla 1.3.5 Fuente: S.G. Política Estructural. D.G: Ordenación Pesquera.

- Ejes:
- 1.- Medidas de adaptación de la flota pesquera comunitaria
 - 2.- Acuicultura, pesca interior, transformación y comercialización de productos de la pesca y de la acuicultura
 - 3.- Medidas de interés público
 - 4.- Desarrollo sostenible de las zonas de pesca
 - 5.- Asistencia Técnica

1.4. Datos del Seguro Agrario

Seguros Agrarios, Plan 2012	Extremadura	ESPAÑA	C.Autónoma / España (%)
Número de Pólizas	28.426	484.513	5,87%
Superficie (hectáreas)	255.620,1	5.514.950	4,64%
nº. Animales Asegurados	10.991.285	297.467.400	3,69%
Producción Asegurada (Toneladas)	2.736.100,5	28.219.004	9,70%
Capital Asegurado (Millones €)	873,2	11.210,2	7,79%
Coste Neto del Seguro (Millones €)	51,07	711,5	7,18%
Subvención de Enesa (Millones €)	21,77	286,4	7,60%
Subv. Comunidad Autónoma (Millones €)	7,94	100,1	7,93%
Indemnizaciones	53,82	623,1	8,64%

Tabla 1.4.1 Fuente: ENESA

Datos sobre el nivel de aseguramiento para varios cultivos están disponibles en la página web de Enesa:

<http://enesa.magrama.es/>

→ Divulgación del Seguro → Seminarios Sectoriales → Seminario Sectorial 2012 → Ponencias y Conclusiones:

http://aplicaciones.magrama.es/pwe/pwe_publicaciones.p_seminario_intermedia?p_Idioma=es&p_Cod_Menu_Vertical=800&p_Cod_Menu_Anterior=8630&p_ano=2012

1.5. Fiscalidad Agraria

Datos Fiscales, 2009		Extremadura	ESPAÑA	Extremadura/España
IRPF ESTIMACIÓN OBJETIVA	Número de declarantes	66.659	1.012.516	6,6%
IRPF ESTIMACIÓN DIRECTA	Número de declarantes con agricultura como única actividad	1.937	46.123	4,2%

Tabla 1.5.1 Fuente: Muestra IRPF 2009. Instituto Estudios Fiscales. MINHAP

En el IRPF Extremadura supone en el régimen de estimación objetiva de actividades agrarias un 6,6% del total nacional de declaraciones. En el ejercicio impositivo 2011 **se redujeron por circunstancias excepcionales los módulos del bovino, ovino y caprino de leche, del bovino, ovino y caprino de carne extensivos, del bovino de cría extensivo, de la apicultura, de los productos hortícolas, del melocotón y de la nectarina**. En el ejercicio anterior (2010) se minoraron los módulos de los productos del olivo y de la ciruela, además de la totalidad de los subsectores ganaderos. En el régimen de estimación directa de actividades agrarias Extremadura representa un 4,2% de las declaraciones totales.



1.6. Turismo Rural

CONCEPTO	EXTREMADURA				ESPAÑA		EXT. / ESP.	
	4º Trimestre 2012	Variación 4º trimestre 2011/2012	2012	Variación 2011 / 2012	4º Trimestre 2012	2012	4º Trimestre 2012	2012
Viajeros	30.809	16,6%	116.102	2,2%	639.641	2.662.671	4,8%	4,4%
Pernoctaciones	61.700	10,1%	249.006	-5,4%	1.568.609	7.504.079	3,9%	3,3%
Estancia media	2,02	-5,2%	2,14	-7,5%	2,45	2,82	-	-

CONCEPTO	EXTREMADURA				ESPAÑA		EXT. / ESP.	
	4º Trimestre 2012	Variación 4º trimestre 2011/2012	2012	Variación 2011 / 2012	4º Trimestre 2012	2012	4º Trimestre 2012	2012
Establecimientos	514	7,9%	498	5,3%	15.386	15.389	3,3%	3,2%
Plazas	6.194	11,2%	5.985	7,6%	141.605	142.209	4,4%	4,2%
Grado de ocupación	10,8	-1,0%	11,3	-12,1%	12,0	14,3	-	-
Personal empleado	706	-1,5%	717	-0,1%	21.041	21.634	3,4%	3,3%

Tabla 1.6.1 Fuente: INE, Encuesta de Ocupación en Alojamientos de Turismo Rural. Datos anuales y trimestrales. Unidades: Viajero (personas), Pernoctaciones (pernoctaciones), Estancia media (días), Número de establecimientos abiertos estimados (establecimientos), Número de plazas estimadas (plazas), Grado de ocupación por plazas (porcentajes), Personal empleado (personas). Nota: los datos trimestrales para viajeros y son la suma de los 3 datos mensuales, en el resto de conceptos se calcula la media

Extremadura recibió durante el cuarto trimestre de 2012 al 4,8% de los viajeros que optan por el turismo rural, mientras que ese mismo dato para el conjunto del año quedaría en un 4,4%. Por otra parte, Extremadura aporta el 3,2% de los establecimientos, el 4,2% de las plazas y el 3,3% del personal empleado en el sector del turismo rural. Destacar los descensos anuales de pernoctaciones, estancia media y grado de ocupación.

1.7. Sector Pesquero

Sector pesquero		Extremadura	Variación anual	ESPAÑA	Extremadura/España (%)
Acuicultura	Valor producción acuicultura (M €)	1	438,9%	413	0,1%
	Empleo: N°. Unidades Trabajo Año (UTA)	41	0,0%	6.377	0,6%

Tabla 1.7.1 Fuente: Fundación OESA, Indicadores de Acuicultura 2011.

Las principales producciones de acuicultura continental son Tenca, Trucha y Carpa.



1.8. Industria Agroalimentaria

		Personas Ocupadas			Ventas de Productos (Millones €)			Compra de Materias Primas (M €)		
		2009	2010	var 09/10	2009	2010	var 09/10	2009	2010	var 09/10
Industria Alimentaria Subsector (Alimentos y bebidas)	Extremadura	10.031	10.266	2,34%	1.683,30	1.832,54	8,87%	1.040,83	1.170,81	12,49%
	España	364.815	363.826	-0,27%	80.177,00	82.315,00	2,67%	44.120,00	46.205,00	4,73%
	Extremadura / España	2,75%	2,82%	2,62%	2,10%	2,23%	6,04%	2,36%	2,53%	7,41%
Total Sector Industrial	Extremadura	29.941	28.971	-3,24%	4.790,44	4.881,90	1,91%	2.411,97	2.617,25	8,51%
	España	2.199.532	2.133.618	-3,00%	397.902,00	414.038,00	4,06%	200.197,00	220.608,00	10,20%
	Extremadura / España	1,36%	1,36%	-0,25%	1,20%	1,18%	-2,06%	1,20%	1,19%	-1,53%
Industria Alimentaria / Total industria	Extremadura	33,50%	35,44%	5,77%	35,14%	37,54%	6,83%	43,15%	44,73%	3,67%
	España	16,59%	17,05%	2,81%	20,15%	19,88%	-1,33%	22,04%	20,94%	-4,96%

Tabla 1.8.1 Fuente: Encuesta Industrial de Empresas 2009 y 2010, INE. Datos elaborados por la S.G de Fomento Industrial e Innovación (D.G. de la Industria Alimentaria)

	PERSONAS OCUPADAS				VENTAS DE PRODUCTOS (Millones €)			
	Extremadura	Porcentaje sobre el total de la industria alimentaria en Extremadura	España	Extremadura / España	Extremadura	Porcentaje sobre el total de la industria alimentaria en Extremadura	España	Extremadura / España
Industrias Cárnicas	3.011	29,33%	83.540	3,60%	463,40	25,29%	17.535,00	2,64%
Conservas de Frutas y Hortalizas	1.858	18,10%	31.899	5,82%	349,48	19,07%	6.625,00	5,28%
Otros Productos Diversos	1.036	10,09%	28.400	3,65%	257,90	14,07%	5.508,00	4,68%
Productos Alimentación Animal	446	4,34%	13.012	3,43%	215,21	11,74%	7.414,00	2,90%

Tabla 1.8.2 Fuente: Encuesta Industrial de Empresas 2010, INE. Datos elaborados por la S.G de Fomento Industrial e Innovación (D.G. de la Industria Alimentaria)

El peso de la Industria Agroalimentaria (IAA) de Extremadura es inferior a su peso en la producción agraria, aunque representa más del 30% de la industria regional tanto en empleo como en ventas. En calidad alimentaria diferenciada cabe señalar que Extremadura tiene 16 alimentos y bebidas con Denominación de Origen o Indicación Geográfica protegidas, entre las que están el jamón ibérico "Dehesa de Extremadura", el queso "Torta del Casar", el vino "Ribera del Guadiana", el aceite "Gata-Hurdes" y la "Cereza del Jerte".



1.9. Comercio Exterior

Valor de las exportaciones agrarias y pesqueras en miles de € en 2012

CAPITULOS TARIC	EXTREMADURA	% Sobre C. A.	ESPAÑA	EXTREMADURA / ESPAÑA (%)
01 ANIMALES VIVOS	3.137,75	0,37	452.001,79	0,69
02 CARNE Y DESPOJOS COMESTIBLES	33.197,56	3,90	3.827.416,08	0,87
03 PESCADOS, CRUSTÁCEOS, MOLUSCOS	2.130,54	0,25	2.239.625,92	0,10
04 LECHE, PRODUCTOS LÁCTEOS; HUEVOS Y MIEL	13.734,25	1,61	1.010.384,24	1,36
0504 TRIPAS/VEJIGAS/ESTÓMAG. ANIMAL	1.076,42	0,13	98.605,31	1,09
07 LEGUMBRES, HORTALIZAS, S/ CONS	40.401,94	4,75	4.349.502,67	0,93
08 FRUTAS /FRUTOS, S/ CONSERVAR	150.468,69	17,68	6.268.967,24	2,40
09 CAFÉ, TÉ, YERBA MATE Y ESPECIAS	1.322,81	0,16	371.716,61	0,36
10 CEREALES	19.352,01	2,27	362.891,38	5,33
11 PRODUC. DE LA MOLINERÍA; MALTA	4.461,87	0,52	229.593,76	1,94
12 SEMILLAS OLEAGI.; PLANTAS INDUST.	5.543,30	0,65	446.272,10	1,24
13 JUGOS Y EXTRACTOS VEGETALES	2.637,50	0,31	247.543,60	1,07
14 MATERIAS TRENZABLES	0,05	0,00	3.974,30	0,00
15 GRASAS, ACEITE ANIMAL O VEGETAL	24.173,65	2,84	3.111.228,94	0,78
16 CONSERVAS DE CARNE O PESCADO	5.534,88	0,65	1.181.320,73	0,47
17 AZÚCARES; ARTÍCULOS CONFITERÍA	5.455,08	0,64	522.161,54	1,04
18 CACAO Y SUS PREPARACIONES	2.471,84	0,29	490.620,67	0,50
19 PRODUC. DE CEREALES, DE PASTEL	5.923,91	0,70	1.056.405,47	0,56
20 CONSERVAS VERDURA O FRUTA; ZUMOS	265.993,21	31,25	2.269.175,76	11,72
21 PREPARAC. ALIMENTICIAS DIVERSAS	58.938,61	6,92	1.240.652,31	4,75
22 BEBIDAS TODO TIPO (EXC. ZUMOS)	110.573,41	12,99	3.654.123,40	3,03
23 RESIDUOS INDUSTRIA ALIMENTARIA	22.242,72	2,61	823.198,09	2,70
24 TABACO Y SUS SUCEDÁNEOS	72.350,34	8,50	318.995,08	22,68
TOTAL	851.122,34	100,00	34.576.376,99	2,46

Tabla. 1.9.1 Fuente: DATACOMEX. Ministerio de Economía y Competitividad

Porcentualmente sus exportaciones más importantes son 20 (31,25%), 08 (17,68%) y 22 (12,99%).



Valor de las importaciones agrarias y pesqueras en miles de € en 2012

CAPITULOS TARIC	EXTREMADURA	% Sobre C. A.	ESPAÑA	EXTREMADURA /ESPAÑA (%)
01 ANIMALES VIVOS	10.054,96	5,76	306.471,07	3,28
02 CARNE Y DESPOJOS COMESTIBLES	48.678,25	27,87	1.115.733,41	4,36
03 PESCADOS, CRUSTÁCEOS, MOLUSCOS	712,35	0,41	4.111.778,78	0,02
04 LECHE, PRODUCTOS LÁCTEOS; HUEVOS Y MIEL	3.595,73	2,06	1.793.566,51	0,20
0504 TRIPAS/VEJIGAS/ESTÓMAG. ANIMAL	105,08	0,06	99.118,00	0,11
07 LEGUMBRES, HORTALIZAS, S/ CONS	5.529,78	3,17	967.630,37	0,57
08 FRUTAS /FRUTOS, S/ CONSERVAR	2.294,26	1,31	1.573.573,64	0,15
09 CAFÉ, TÉ, YERBA MATE Y ESPECIAS	15.756,39	9,02	939.891,32	1,68
10 CEREALES	9.027,19	5,17	2.974.058,04	0,30
11 PRODUC. DE LA MOLINERÍA; MALTA	2.265,48	1,30	199.740,30	1,13
12 SEMILLAS OLEAGI.; PLANTAS INDUST.	8.066,99	4,62	2.247.091,66	0,36
13 JUGOS Y EXTRACTOS VEGETALES	1.439,36	0,82	138.350,02	1,04
14 MATERIAS TRENZABLES	0,00	0,00	21.082,76	0,00
15 GRASAS, ACEITE ANIMAL O VEGETAL	2.171,98	1,24	1.437.081,46	0,15
16 CONSERVAS DE CARNE O PESCADO	1.652,41	0,95	997.524,21	0,17
17 AZÚCARES; ARTÍCULOS CONFITERÍA	3.388,26	1,94	906.786,64	0,37
18 CACAO Y SUS PREPARACIONES	936,72	0,54	776.043,08	0,12
19 PRODUC. DE CEREALES, DE PASTEL	1.494,54	0,86	1.052.875,75	0,14
20 CONSERVAS VERDURA O FRUTA; ZUMOS	24.076,57	13,79	853.905,76	2,82
21 PREPARAC. ALIMENTICIAS DIVERSAS	3.409,75	1,95	1.342.789,12	0,25
22 BEBIDAS TODO TIPO (EXC. ZUMOS)	12.346,13	7,07	1.783.835,77	0,69
23 RESIDUOS INDUSTRIA ALIMENTARIA	16.979,35	9,72	1.616.537,27	1,05
24 TABACO Y SUS SUCEDÁNEOS	654,00	0,37	1.307.838,77	0,05
TOTAL	174.635,53	100,00	28.563.303,71	0,61

Tabla. 1.9.2 Fuente: DATACOMEX. Ministerio de Economía y Competitividad

Porcentualmente sus importaciones más importantes son 02 (27,87%) y 20 (13,79%).



INDICADORES AMBIENTALES

2.1. Agua

Indicadores sobre agua	EXTREMADURA	ESPAÑA
Grado de conformidad con la Directiva 91/271/CEE (% h-e) (1) 2010	94,71%*	84%
Coste unitario del agua (euros/m ³) (2)	1,23	1,51
Consumo de agua en los hogares:		
litros/hab/día	160	144
Variación 2009-2010 %	-1,84%	-3,36%

Tabla 2.1.1 Fuentes: (1) Perfil Ambiental de España, 2011. *Dato 2011. Tratamiento aguas residuales urbanas (% h-e): % de habitantes-equivalentes con grado de depuración conforme con la Directiva 91/271/CEE (2) INE. Encuesta sobre el suministro y saneamiento del agua, 2010.

Origen del agua captada para suministro (miles de metros cúbicos)	EXTREMADURA	% Sobre C. A.	ESPAÑA	EXTREMADURA / ESPAÑA (%)
Aguas superficiales	87.195	92,5%	2.453.019	3,6%
Aguas subterráneas	7.046	7,5%	1.065.852	0,7%
Desalación	0	0,0%	105.968	0,0%
Otros tipos de recursos hídricos	0	0,0%	10.816	0,0%
TOTAL	94.241	100,0%	3.635.655	2,6%

Tabla 2.1.2 Fuentes: Encuesta sobre el Saneamiento y Suministro de Agua realizada por el INE (2010) a empresas o entidades en una misma comunidad autónoma que prestan, sea o no con carácter de actividad principal, los servicios de captación, depuración y distribución de agua, así como de recogida y tratamiento de aguas residuales (divisiones 36 y 37 de la CNAE 2009). No se tienen en cuenta aquellas unidades que realizan exclusivamente el suministro de agua en alta, a urbanizaciones o grupos turísticos independientes de los centros urbanos, y aquéllas que distribuyen el agua al sector agrario, como las comunidades de regantes.

Las aguas superficiales suman el 92,5% de las aguas captadas para el suministro en Extremadura.

2.2. Energía

Indicadores sobre energía	Extremadura	Variación 2010-2011 (%)	ESPAÑA	Extremadura / España
Potencia instalada del régimen ordinario (MW), 2011 (1)	4.310	0,0%	69.050	6,2%
Hidráulica	2.292	0,0%	17.564	13,0%
Nuclear	2.018	0,0%	7.777	25,9%
Carbón	-	-	12.210	-
Fuel/gas	-	-	4.376	-
Ciclo combinado	-	-	27.123	-
Potencia instalada del régimen especial: renovables (MW), 2011	868	34,6%	29.437	2,9%
Hidráulica	20	0,0%	2.041	1,0%
Eólica	0	0,0%	21.239	0,0%
Otras renovables	849	35,6%	6.157	13,8%
Biogás	1	-	209	0,5%
Biomasa	16	700,0%	650	2,5%
Solar fotovoltaica	532	42,2%	4.249	12,5%
Solar termoeléctrica	300	20,0%	1.049	28,6%
Emisiones de GEI (Kt de CO ₂ -eq), 2010 (2)	8.927	0,8%	355.898	2,5%
Consumo de Gasolinas, gasóleos y fuelóleos (Toneladas), 2011 (3)	952.017	-7,3%	37.647.767	2,5%
Gasóleo agrícola y de pesca (Tipo B), 2011	160.528	-2,8%	5.046.475	3,2%

Tabla 2.2.1 Fuentes: (1) Red Eléctrica de España, Informe del Sistema Eléctrico 2011 (2) Resumen emisiones GEI por CCAA 1990-2010. MAGRAMA; (3) CORES: Corporación de Reservas Estratégicas de Productos Petrolíferos. Estadísticas anuales de consumos de petróleo



2.3. Calidad del Aire

Superaciones de los valores legislados en las estaciones urbanas de la capital de la Comunidad. Datos 2010	EXTREMADURA
Concentración media anual de NO ₂ (µg/m ³) (Valor límite 40 µg/m ³)	9
Nº días/año que se supera una concentración media diaria de PM ₁₀ de 50 µg/m ³ descontando episodios de intrusión de polvo africano (Valor límite: 35 días/año)	3

Tabla 2.3.1 Fuente: Perfil Ambiental de España. 2011. Información por Comunidades Autónomas: Datos básicos.

Evolución en la calidad del aire: nº de estaciones en las que se superan límites legislados	2010	2011	2012
NO₂			
Concentración media horaria de 200 µg/m ³ (máximo 18 ocasiones/año)	-	0	0
Concentración media anual (máximo 40 µg/m ³)	0	0	0
PM10			
Concentración media diaria de 50 µg/m ³ (máximo 35 días/año)	-	0	0
Concentración media anual (máximo 40 µg/m ³)	0	0	0
O₃			
Concentración de 120 µg/m ³ como máximo diario de las medias móviles octohorarias (máximo 25 días/año)	6	6	1

Tabla 2.3.2 Fuente: Informes ambientales de Extremadura 2011 y 2010. Junta de Extremadura.

2.4. Suelos

Superficie afectada por la Erosión (%)	Extremadura
Con procesos erosivos "Moderados" (de 0 a 10t/ha año)	83,75
Con procesos erosivos "Medios" (de 10 a 25t/ha año)	9,81
Con procesos erosivos "Altos" (más 25t/ha año)	6,44
Pérdidas medias anuales (T/ha)	8,3

Tabla 2.4.1 Fuente: MAGRAMA, Perfil Ambiental de España, 2011. Datos nacionales no disponibles debido a que el Inventario Nacional de Erosión de Suelos no se ha iniciado todavía en algunas CCAA.

Distribución de Usos de suelo	Extremadura	Variación 2009-2010 (%)	España
Tierras de cultivo	27,2%	-1,8%	34,1%
Prados y pastizales	27,2%	0,1%	20,4%
Terreno forestal	38,8%	0,1%	36,9%
Otras superficies	6,7%	7,4%	8,7%

Tabla 2.4.2 Fuente: MAGRAMA. Anuario de Estadística. Distribución de la superficie según grandes usos y aprovechamientos del suelo 2010.

En Extremadura la porción de suelo dedicada a prados y pastizales supera a la media nacional mientras que la de tierra de cultivos es menor. Destaca el aumento de superficie artificial respecto al último año.

2.5. Figuras de Protección Medioambiental

Red Natura 2000	Extremadura	ESPAÑA	Extremadura/ España
Medio terrestre (hectáreas)	1.257.621	13.739.835	9,15%
Medio marino (hectáreas)	-	807.485	
TOTAL (hectáreas)	1.257.621	14.547.320	8,65%

Tabla 2.5.1 Fuente: Ministerio de Agricultura, Alimentación y Medio Ambiente. Anuario de Estadística 2011.



Espacios Naturales Protegidos 2011 (hectáreas)	Extremadura	ESPAÑA	Extremadura/ España
Superficie protegida (hectáreas)	313.559,60	6.782.244	4,62%

Tabla 2.5.2 Fuente: Ministerio de Agricultura, Alimentación y Medio Ambiente. Anuario de Estadística 2011.

Parque Nacional	Superficie (ha)		Visitas anuales		
	2011	Picos de Europa / RPN	2011	Picos de Europa / RPN	Variación 2010-2011 (%)
Montfragüe	18.396	5,3%	296.219	2,9%	-0,6%

Espacios protegidos	Especies destacadas
Parque Nacional de Monfragüe	Vegetación: Alcornocques, alisos, fresnos. Fauna: buitres negro y leonado, águila imperial y real, cigüeña negra, Lince, meloncillo y nutria.
Parque Natural de Cornarvo	Flora: Encina, alcornoque. Fauna: Cigüeña negra, halcón abejero, buitres negro, fochas. Meloncillo y nutria.

Humedales RAMSAR	Extremadura	ESPAÑA	Extremadura/España
Superficie (hectáreas)	6.990,46	285.629,62	2,4%
Nº sitios RAMSAR	2	68	2,9%

Tabla 2.5.4 Fuente: Ministerio de Agricultura, Alimentación y Medio Ambiente

2.6. Sector Forestal

Sector forestal		Extremadura	ESPAÑA	Extremadura / España
Estructura (hectáreas)	Superficie Arbolada	1.897.506	18.319.405	10,36%
	Superficie Desarbolada	830.353	9.360.734	8,87%
	Superficie Forestal Total	2.727.859	27.680.139	9,85%
Aprovechamiento	Cortas totales de coníferas y frondosas (m ³)	6.140.667	10.356.641	59,29%
	Extracción de leñas (Toneladas)	s.d.	1.175.249	

Tabla 2.6.1 Fuente: MAGRAMA, Anuario de Estadística 2011. (*) Datos 2010 (**) Datos 2009.

Número de incendios forestales	EXTREMADURA	Variación 2011/2012	ESPAÑA	Extremadura / España
Conatos	772	60,50%	10.520	7,34%
Incendios	319	-24,94%	5.382	5,93%
TOTAL	1.091	20,42%	15.902	6,86%
Superficie forestal afectada por incendios (hectáreas)	EXTREMADURA	Variación 2011/2012	ESPAÑA	Extremadura / España
Superficie Forestal Leñosa	3.007	7,50%	198.937	1,51%
Superficie Forestal Herbácea	518	-	10.919	4,75%
TOTAL	3.525	26,03%	209.855	1,68%

Tabla 2.6.2 Fuente: Incendios forestales del 1 de enero al 31 de diciembre de 2012, MAGRAMA. Datos Provisionales

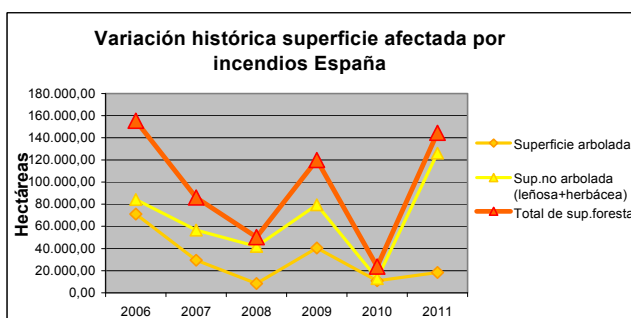
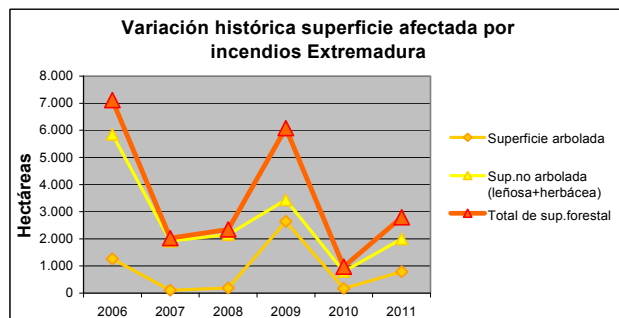
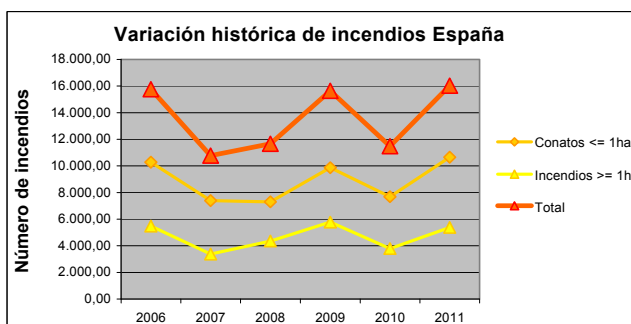
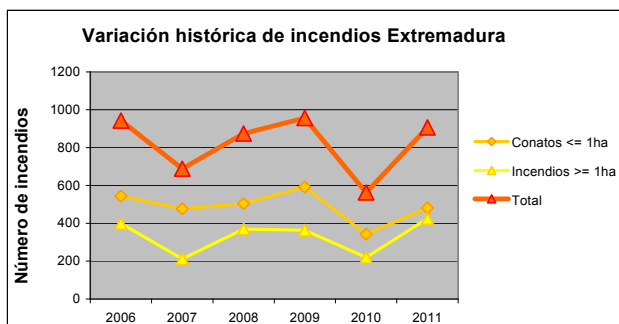

Fuente: MAGRAMA, Estadísticas de Incendios Forestales Anuales

2.7. Residuos

Residuos	Extremadura		España
	Extremadura	Variación 2009/2010	España
Residuos Urbanos por Habitante (kg/hab)			
Residuos mezclados	459	12,9%	413
Recogida selectiva de vidrio	7,7	-36,4%	17,1
Recogida selectiva de papel y cartón	29,6	133,1%	31,2
Recogida selectiva de envases	9,3	-17,7%	13,6

Tabla 2.7.1 Fuente: INE. Encuesta sobre la Recogida y el Tratamiento de Residuos. Año 2010

Extremadura genera más residuos mezclados por habitante que la media española. Las recogida selectiva por habitante son es inferior a los promedios nacionales.

Residuos generados en el sector industrial (Toneladas)	Extremadura	Variación 2009/2010	España	Extremadura / España
NO PELIGROSOS	280.394	-5,6%	49.157.415	0,6%
PELIGROSOS	25.849	9,3%	1.393.878	1,9%
TOTAL	306.243	-4,5%	50.551.293	0,6%

Tabla 2.7.2 Fuente: INE, Encuesta sobre generación de residuos en el sector industrial (Cantidad de residuos generados por actividad económica CNAE-2009). Año 2010

2.8. Costas

No aplicable



3. INVERSIONES Y TRANSFERENCIAS DEL DEPARTAMENTO

Los gastos del Ministerio en las distintas CC.AA. se dividen en los siguientes Capítulos de gasto:

Inversiones Reales. Gastos realizados directamente por el Ministerio, sus Organismos Autónomos y Agencias, destinados a la creación o adquisición de bienes de capital, así como los destinados a la adquisición de bienes de naturaleza inventariable necesarios para el funcionamiento operativo de los servicios y aquellos otros gastos de naturaleza inmaterial que tengan carácter amortizable. Corresponde principalmente al capítulo VI de los PGE

Transferencias Corrientes: Pagos, condicionados o no, efectuados por el Ministerio, sus Organismos Autónomos y Otros Organismos Públicos, a las CCAA, sin contrapartida directa por parte de éstas, las cuales destinan estos fondos a financiar operaciones corrientes. Corresponde principalmente al capítulo IV de los PGE. Dentro de este Capítulo se incluyen las transferencias a las CC.AA. de las subvenciones a la producción agraria con aportación del FEAGA.

Transferencias de Capital: Pagos, condicionados o no, efectuados sin contrapartida directa a las Comunidades Autónomas, las cuales destinan estos fondos a financiar operaciones de capital. Corresponde principalmente al capítulo VII de los PGE.

Por otra parte, los gastos en Inversiones Reales, Transferencias Corrientes y Transferencias de Capital se distinguen, según los criterios utilizados por este Departamento en:

Gastos en CC.AA. Gastos del Ministerio en cada una de las diferentes CC.AA.

Varias CC.AA. Gastos del Ministerio que han ido destinados a varias CC.AA, y no a una C. Autónoma determinada.

No regionalizables. Gastos que no están vinculados a ninguna.

Presupuestos de Gastos del Departamento (En millones de €)

Tipo gasto	2010			2011			2012		
	España	Extremadura	% Extre./ España	España	Extremadura	% Extre./ España	España	Extremadura	% Extre./ España
Inv. Reales	1.945,147	-	-	1.371,324	-	-	1.020,696	-	-
Gastos en CC.AA.	1.418,327	188,192	13,27	1.025,861	129,426	12,62	750,864	100,441	13,38
Varias CC.AA.	122,734	-	-	99,837	-	-	77,341	-	-
Extranjero	2,645	-	-	5,586	-	-	1,308	-	-
No regionalizable	401,441	-	-	240,040	-	-	191,182	-	-
T. Corrientes	6.463,251	-	-	6.429,316	-	-	6.604,531	-	-
Gastos en CC.AA.	3.724,309	399,129	10,72	6.090,558	555,437	9,12	5.979,990	541,500	9,06
Varias CC.AA.	2.669,908	-	-	279,478	-	-	288,133	-	-
Extranjero	12,228	-	-	12,562	-	-	8,286	-	-
No regionalizable	56,806	-	-	46,719	-	-	328,121	-	-
T. Capital	1.701,020	-	-	1.658,512	-	-	1.327,274	-	-
Gastos en CC.AA.	1.313,579	90,284	6,87	1.588,080	141,611	8,92	1.282,556	114,333	8,91
Varias CC.AA.	344,296	-	-	30,053	-	-	10,236	-	-
Extranjero	14,835	-	-	18,717	-	-	21,556	-	-
No regionalizable	28,309	-	-	21,662	-	-	12,925	-	-
TOTAL GENERAL	10.109,42	-	-	9.459,15	-	-	8.952,50	-	-
Total gastos CCAA	6.456,22	677,60	10,50	8.704,50	826,47	9,49	8.013,41	756,27	9,44
Total varias CCAA	3.136,94	-	-	409,37	-	-	375,71	-	-
Total extranjero	29,71	-	-	36,86	-	-	31,15	-	-
Total no regional.	486,56	-	-	308,42	-	-	532,23	-	-

Tabla 3.1 Fuente: MAGRAMA, Oficina Presupuestaria

Gastos del Estado, Organismos Autónomos y Agencias Estatales (Datos a mes de Diciembre de 2012)

Nota: - Dato indeterminado



Gastos del Ministerio en Extremadura (*)

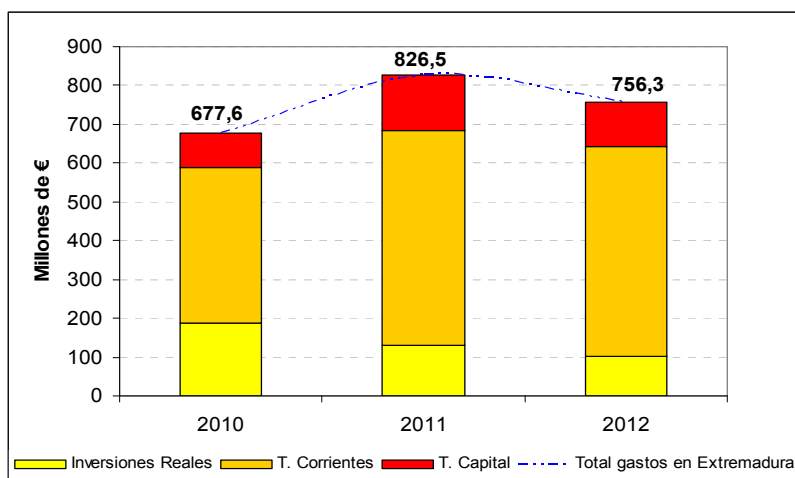

Fuente: MAGRAMA, Oficina Presupuestaria

Estado, Organismos Autónomos y Agencias Estatales (Diciembre de 2012)

Nota: No se incluyen los gastos destinados a varias CC.AA. que no se pueden determinar para Extremadura, así como los gastos no regionalizables.

Detalle de las Inversiones Reales del Departamento en Extremadura por programas (En millones de €)

Programa	2010			2011			2012		
	España	Extremadura	% Extrem. / España	España	Extremadura	% Extrem. / España	España	Extremadura	% Extrem. / España
P412A	3,140	0,021	0,68	3,945	0,000	0,00	0,000	0,000	0,000
P412B	3,163	0,000	0,00	5,192	0,000	0,00	0,000	0,000	0,000
P412C	0,000	0,000	0,000	0,000	0,000	0,000	1,078	0,000	0,00
P412D	0,000	0,000	0,000	0,000	0,000	0,000	2,631	0,000	0,00
P412M	8,040	0,010	0,13	7,074	0,000	0,00	6,085	0,000	0,00
P413A	8,652	0,000	0,00	7,050	0,000	0,00	5,700	0,000	0,00
P414A	25,813	1,063	4,12	7,406	0,000	0,00	3,301	0,000	0,00
P414B	14,472	1,818	12,56	23,470	0,000	0,00	10,959	0,000	0,00
P415A	7,488	0,000	0,00	5,594	0,000	0,00	1,950	0,000	0,00
P415B	9,182	0,000	0,00	8,381	0,000	0,00	0,000	0,000	0,000
P416A	0,961	0,000	0,00	0,856	0,000	0,00	0,890	0,000	0,00
P451O	38,136	0,101	0,26	29,205	0,091	0,31	26,839	0,032	0,12
P452A	773,675	151,178	19,54	588,657	94,755	16,10	476,908	76,755	16,09
P452M	0,000	0,000	0,000	0,064	0,000	0,00	0,013	0,000	0,00
P456A	212,584	18,639	8,77	132,514	28,982	21,87	89,367	16,660	18,64
P456B	3,171	0,000	0,00	0,545	0,000	0,00	0,134	0,000	0,00
P456C	113,263	15,288	13,50	77,100	5,540	7,18	54,901	6,991	12,73
P456D	185,884	0,000	0,00	120,804	0,000	0,00	62,869	0,000	0,00
P456M	0,471	0,000	0,00	0,308	0,000	0,00	0,247	0,000	0,00
P467G	1,424	0,000	0,00	0,605	0,000	0,00	0,000	0,000	0,000
P495B	8,809	0,074	0,84	7,088	0,058	0,82	6,993	0,003	0,05
TOTAL	1.418,327	188,192	13,27	1.025,861	129,426	12,62	750,864	100,441	13,38

Tabla 3.2 Fuente: MAGRAMA, Oficina Presupuestaria

Estado, Organismos Autónomos y Agencias Estatales (Diciembre de 2012)

Nota: No se incluyen los gastos destinados a varias CC.AA. que no se pueden determinar para Extremadura, así como los gastos no regionalizables.



Detalle de las Transferencias Corrientes del Departamento en Extremadura por programas (En millones de €)

Programa		2010			2011			2012		
		España	Extremadura	% Extrem. / España	España	Extremadura	% Extrem. / España	España	Extremadura	% Extrem. / España
P412B	Competitividad y calidad de la producción ganadera	3,210	0,000	0,00	2,897	0,000	0,00	0,000	0,000	0,00
P412C	Competitividad y calidad en la producción de los mercados agrarios	0,000	0,000	0,00	0,000	0,000	0,00	0,932	0,000	0,00
P412M	Regulación de los mercados agrarios	3.573,206	398,999	11,17	6.049,926	555,081	9,18	5.954,319	541,500	9,09
P413A	Competitividad Industria Agroalimentaria y Calidad Alimentaria	5,215	0,045	0,86	4,291	0,011	0,26	1,376	0,000	0,00
P414B	Desarrollo del Medio Rural	1,547	0,025	1,62	1,172	0,050	4,27	3,768	0,000	0,00
P415A	Protección de los recursos pesqueros y desarrollo sostenible	0,142	0,000	0,00	0,169	0,000	0,00	0,072	0,000	0,00
P415B	Mejora de Estructuras y Mercados Pesqueros	5,214	0,000	0,00	6.090,558	0,000	0,00	0,507	0,000	0,00
P416A	Previsión de riesgos en las producciones agrarias y pesqueras	102,762	0,000	0,00	3,104	0,000	0,00	4,589	0,000	0,00
P451O	Dirección y servicios generales del medio ambiente	8,219	0,027	0,33	7,920	0,000	0,00	7,220	0,000	0,00
P452A	Gestión de infraestructuras del agua	1,769	0,033	1,87	3,871	0,295	7,62	0,522	0,000	0,00
P456A	Calidad del agua	19,444	0,000	0,00	9,778	0,000	0,00	4,902	0,000	0,00
P456B	Protección y mejora del medio ambiente	1,650	0,000	0,00	1,560	0,000	0,00	0,000	0,000	0,00
P456C	Protección y mejora del medio natural	0,659	0,000	0,00	0,448	0,000	0,00	0,698	0,000	0,00
P456D	Actuación en la costa	0,012	0,000	0,00	0,000	0,000	0,00	0,000	0,000	0,00
P456M	Actuaciones para la prevención de la contaminación y del cambio climático	1,160	0,000	0,00	0,767	0,000	0,00	0,207	0,000	0,00
P495B	Meteorología	0,098	0,000	0,00	0,026	0,000	0,00	0,000	0,000	0,00
TOTAL		3.724,307	399,129	10,72	12.176,487	555,437	4,56	5.979,112	541,500	9,06

Tabla 3.3 Fuente: MAGRAMA, Oficina Presupuestaria

Estado, Organismos Autónomos y Agencias Estatales (Diciembre de 2012)

Nota: No se incluyen los gastos destinados a varias CC.AA. que no se pueden determinar para Extremadura, así como los gastos no regionalizables

Detalle de las Transferencias de Capital del Departamento en Extremadura por programas (En millones de €)

Programa		2010			2011			2012		
		España	Extremadura	% Extrem. / España	España	Extremadura	% Extrem. / España	España	Extremadura	% Extrem. / España
P411M	Dirección y Servicios Generales de Agricultura, Pesca y Alimen.	0,308	0,000	0,00	0,069	0,000	0,00	0,000	0,000	0,00
P412A	Competitividad y calidad de la producción agrícola	55,316	2,111	3,82	43,448	2,111	4,86	0,000	0,000	0,00
P412B	Competitividad y calidad de la producción ganadera	104,754	10,677	10,19	105,614	10,677	10,11	0,000	0,000	0,00
P412C	Competitividad y calidad de la producción y los mercados agrarios	0,000	0,000	0,00	0,000	0,000	0,00	47,473	4,297	9,05
P412D	Competitividad y calidad de la sanidad agraria	0,000	0,000	0,00	0,000	0,000	0,00	27,073	2,966	10,95
P412M	Regulación de los mercados agrarios	0,113	0,000	0,00	0,154	0,000	0,00	0,115	0,000	0,00
P413A	Competitividad industria agroalimentaria y calidad aliment.	48,436	0,214	0,44	15,292	0,214	1,40	7,275	0,053	0,73
P414A	Gestión de Recursos Hídricos para el Regadío	0,225	0,000	0,00	0,022	0,000	0,00	0,000	0,000	0,00
P414B	Desarrollo del medio rural	873,815	110,612	12,66	1.187,257	110,612	9,32	1.010,340	103,569	10,25
414C	Programa de Desarrollo Rural Sostenible	49,742	15,925	32,02	110,338	15,925	14,43	20,639	0,000	0,00
P415A	Protección de los recursos pesqueros y desarrollo sostenible	1,873	0,000	0,00	2,364	0,000	0,00	0,783	0,000	0,00
P415B	Mejora de estructuras y mercados pesqueros	41,558	0,000	0,00	35,464	0,000	0,00	25,059	0,000	0,00
P451O	Dirección y Servicios Generales de Medio Ambiente	7,694	1,006	13,08	6,384	1,006	15,76	6,739	0,970	14,39
P452A	Gestión e infraestructuras del agua	116,856	0,000	0,00	38,191	0,000	0,00	25,982	1,658	6,38
P452M	Normativa y ordenación territorial de los recursos hídricos	1,500	0,000	0,00	0,000	0,000	0,00	0,000	0,000	0,00
P456A	Calidad del agua	26,214	0,000	0,00	18,811	0,000	0,00	6,521	0,000	0,00
P456B	Protección y mejora del medio ambiente	7,617	0,000	0,00	2,447	0,000	0,00	1,439	0,000	0,00
P456C	Protección y mejora del medio natural	47,025	1,066	2,27	11,125	1,066	9,58	7,255	0,820	11,31
P456D	Actuación en la costa	0,000	0,000	0,00	11,000	0,000	0,00	0,000	0,000	0,00
P456M	Act. para la preven. de la contaminación y el Cambio Climático	0,510	0,000	0,00	0,100	0,000	0,00	0,000	0,000	0,00
TOTAL		1.383,556	141,611	10,24	1.588,080	141,611	8,92	1.186,695	114,333	9,63

Tabla 3.4 Fuente: MAGRAMA, Oficina Presupuestaria

Estado, Organismos Autónomos y Agencias Estatales (Diciembre de 2012)

Nota: No se incluyen los gastos destinados a varias CC.AA. que no se pueden determinar para Extremadura, así como los gastos no regionalizables



4. INFORME DE COYUNTURA

4.1. Producciones agrarias

	Superficies (miles de Ha)						Producciones (miles de toneladas)					
	Total Nacional			Extremadura			Total Nacional			Extremadura		
	2010(d)	2011(p)	2012(a)	2010(d)	2011(p)	2012(a)	2010(d)	2011(p)	2012(a)	2010(d)	2011(p)	2012(a)
Maíz	315,0	369,6	390,9	39,5	52,0	60,4	3.324,8	4.150,3	4115,4	412,6	681,4	714,5
Aceite	s/d	s/d	s/d	s/d	s/d	s/d	1395,2	1599	674,00	53,6	57,10	30,50
Tabaco	10,5	10,2	10,1	9,9	9,5	9,6	34,8	32,8	33,2	31,3	30,3	31,2

Tabla 4.1.1 Fuente: MAGRAMA, SG de Estadísticas, Avance de Superficie y Producción. (d) definitivo; (p) provisional; (a) avance

TABACO: Evolución superficies (miles ha) y Producción (tm)									
Superficie	2010(d)	2011(p)	2012(a)	Var.(%) 2012/11	Produccion	2010(d)	2011(p)	2012(a)	Var.(%) 2012/11
Extremadura	9,9	9,5	9,6	1,1%	Extremadura	31,3	30,3	31,2	3,0%
Total Nacional	10,5	10,2	10,1	-1,0%	Total Nacional	34,8	32,8	33,2	1,2%

Tabla 4.1.2 Fuente: MAGRAMA, SG de Estadísticas, Avance de Superficie y Producción. (d) definitivo; (p) provisional; (a) avance

Extremadura produce el 92% del tabaco producido en España. Cabe destacar que mientras la superficie disminuye la producción aumenta, tanto en Extremadura como a nivel nacional.

Sacrificios de ganado		EXTREMADURA				ESPAÑA				EXTRE. / ESPAÑA 2012
		2010	2011	2012(*)	Var **(2012/11)	2010	2011	2012(*)	Var **(2012/11)	
bovino	nº cabezas	85.478	81.178	75.238	0,56	2.302.089	2.314.752	2.116.698	0,04	3,6%
	peso	18.230	22.418	21.227	2,77	606.596	604.112	548.137	-0,95	3,9%
ovino	nº cabezas	317.171	300.209	249.909	-5,95	11.735.997	11.377.295	9.121.004	-8,12	2,7%
	peso	10.512	3.920	3.285	-5,84	131.236	130.587	108.884	-6,33	3,0%
caprino	nº cabezas	40.725	34.103	19.245	-35,05	1.375.864	1.422.596	1.057.542	-8,35	1,8%
	peso	1.148	304	158	-40,80	10.618	11.142	8.575	-9,38	1,8%
porcino	nº cabezas	576.815	608.495	497.937	-10,97	40.847.016	41.743.363	39.002.937	2,12	1,3%
	peso	262.773	64.455	60.988	2,94	3.368.920	3.469.348	3.238.887	1,99	1,9%
equino	nº cabezas	0	6	0	-100,00	31.237	50.024	66.664	48,85	0,0%
	peso	0	0	0	-100,00	7.111	11.265	14.603	40,17	0,0%

Tabla 4.1.2 Fuente: MAGRAMA, SG de Estadísticas, Encuesta de Sacrificios de Ganado. Peso: Toneladas
Nota (*) Último dato nov.2012 **% variación respecto a noviembre 2011

Producción de leche, toneladas (ajustadas por Materia Grasa)		
	Campaña 2011 (Abril11-Marzo12)	Campaña 2012 (Mayo12)
Extremadura	29.483,73	21.797,79
España	6.160.051,55	4.667.892,45
Extremad./España	0,48	0,47

Tabla 4.1.4 Fuente: FEAGA, Información Mensual del Régimen de Tasa Láctea. Act. Febrero 2013



4.2. Precios agrarios

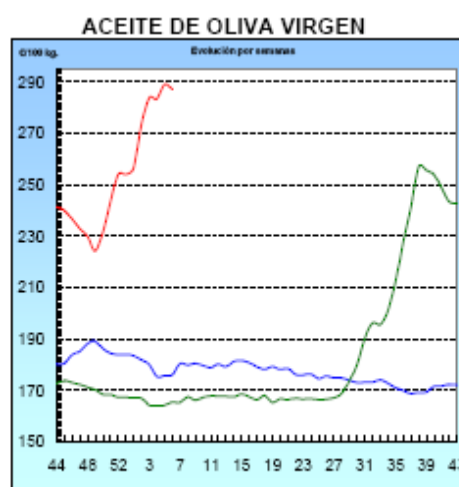
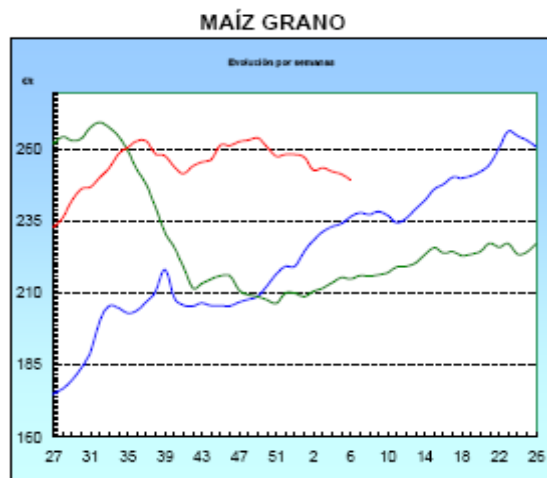

█ antepenúltima campaña
█ penúltima campaña
█ campaña actual

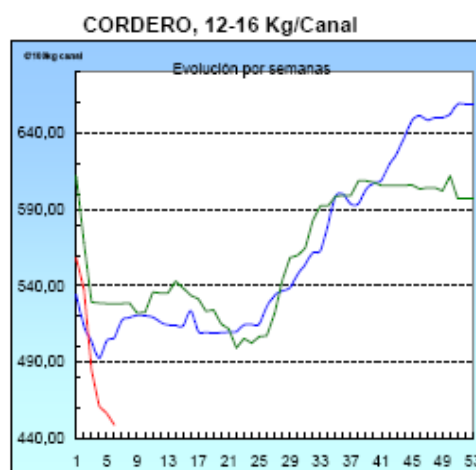

Fuente: Ministerio de Agricultura, Alimentación y Medio Ambiente, Informe Semanal de Coyuntura.

LECHE: Precios medios ponderados percibidos por los ganaderos en el periodo de tasa (1 abril a 31 diciembre)					
	Precio Medio (€/litro)			Variación	
	2010	2011	2012(*1)	2011/2010	2012/2011
Extremadura	0,324	0,339	0,336	4,6%	-0,88%
España	0,307	0,329	0,324	7,2%	-1,52%
Diferencia CCAA - España	5,5%	3,0%	3,7%		

Tabla 4.2.1 Fuente: S. G. Sectores Especiales, FEAGA.

Nota (*1): Precio medio ponderado de los meses de abril a diciembre de 2012

	Precios Medios de la Tierra, 2011		
	euros / ha		Variación (%) 2011/2010
	2010	2011	
Extremadura	4.390	4.084	-7,0%
España	10.163	10.003	-1,6%
Extremadura/España	43,2%	40,8%	

Tabla 4.2.3 Fuente: Encuesta de precios de la tierra. SG de Estadística.



4.3. Empleo

Empleo en el conjunto de la Economía		Número Personas		% C. Autónoma / España	(% Variación respecto igual trimestre del año anterior)	
		Extremadura	España		Extremadura	España
CUARTO TRIMESTRE 2012	Activos	509.800	22.922.500	2,22%	3,2%	-0,7%
	Ocupados	336.200	16.957.100	1,98%	-4,7%	-4,8%
	Parados	173.600	5.965.400	2,91%	22,9%	13,1%
Tasa Desempleo Economía		34,1%	26,0%			

Empleo en el sector Agrario		Número Personas		% C. Autónoma / España	(% Variación respecto igual trimestre del año anterior)	
		Extremadura	España		Extremadura	España
CUARTO TRIMESTRE 2012	Activos	57.800	1.051.200	5,50%	-0,9%	3,3%
	Ocupados	38.300	784.000	4,89%	-7,3%	-3,0%
	Parados	19.500	267.200	7,30%	14,7%	27,5%
Tasa Desempleo Sector Agrario		33,7%	25,4%			

Tabla 4.3.1 Fuente: INE, Encuesta de Población Activa. El empleo en el sector Agrario incluye los sectores agricultura, ganadería, silvicultura y pesca.

4.4. Actuaciones de Financiación dirigidas al Sector Agrario (año 2012)

- A través de las distintas líneas de intermediación del ICO, el sector agrario e industrial alimentario en España obtuvo el siguiente volumen de préstamos, desglosado según el tipo de actividad (ver descripción de los códigos CNAE):

TOTAL NACIONAL. Importe de los créditos ICO 2012 (euros)							
TIPO DE ACTIVIDAD	LIQUIDEZ 2012	EMPRENDEDORES	INVERSIÓN	INTERNACIONALIZACIÓN	GARANTÍA SGR	EXPORTADORES	TOTAL
CNAE 01	240.916.793	4.428.623	321.651.768	2.425.000	806.484	2.174.212	572.402.880
CNAE 02	10.763.557	80.750	10.906.128	-	140.000	-	21.890.435
CNAE 03	25.639.603	312.000	25.898.465	2.104.000	178.000	-	54.132.068
CNAE 10	245.602.313	3.477.428	217.161.035	4.241.971	938.000	957.568	472.378.315
CNAE 11	67.376.158	569.688	33.035.711	135.000	-	-	101.116.557
CNAE 12	473.000	130.000	851.512	-	-	-	1.454.512
CNAE 46.2	39.555.306	243.500	21.573.313	-	40.000	-	61.412.118
CNAE 46.3	249.618.360	2.508.877	128.970.994	4.436.833	1.335.406	-	386.870.470
TOTAL PRÉSTAMOS 2012	879.945.090	11.750.865	760.048.926	13.342.805	3.437.889	3.131.780	1.671.657.355
TOTAL PRÉSTAMOS 2011	748.131.746	1.274.593.601¹		28.896.901	no existe en 2011	no existe en 2011	2.051.622.248
% Δ 2012 sobre 2011	17,6%	-39,4%		-53,8%	-	-	-18,5%

¹ La línea ICO-Emprendedores no existía en 2011, sin embargo funcionó otra denominada ICO-Inversión Sostenible que llegó a gestionar unos 796 millones, la cual junto con la Línea ICO-Inversión propiamente dicha alcanzaron un volumen de préstamo de unos 1.275 millones de euros.

CNAE 01: Agricultura, Ganadería y Actividades relacionadas
 CNAE 02: Silvicultura y explotación forestal
 CNAE 03: Pesca y acuicultura
 CNAE 10: Industria alimentaria
 CNAE 11: Fabricación de bebidas
 CNAE 12: Industria del tabaco
 CNAE 46.2: Comercio al por mayor de materias primas agrarias y de animales vivos
 CNAE 46.3: Comercio al por mayor de productos alimenticios, bebidas y tabaco

El grado de participación de esta Comunidad Autónoma en las líneas de financiación del ICO es el siguiente:



EXTREMADURA. Importe de los créditos ICO 2012 (euros)							
TIPO DE ACTIVIDAD	LIQUIDEZ	EMPRENEDORES	INVERSIÓN	INTERNACIONALI- ZACIÓN	GARANTÍA SGR	EXPORTADORES	TOTAL
CNAE 01	8.245.049	52.435	10.476.616	-	-	-	18.774.099
CNAE 02	339.500	-	231.965	-	-	-	571.465
CNAE 03	-	-	-	-	-	-	0
CNAE 10	9.882.100	-	3.025.924	-	-	-	12.908.024
CNAE 11	1.120.000	-	818.435	-	-	-	1.938.435
CNAE 12	-	-	-	-	-	-	0
CNAE 46.2	277.200	-	484.985	-	-	-	762.185
CNAE 46.3	4.497.900	43.556	3.011.456	1.000.000	-	-	8.552.912
TOTAL PRÉSTAMOS 2012	24.361.749	95.991	18.049.381	1.000.000	0	0	43.507.120
TOTAL PRÉSTAMOS 2011	19.418.188	31.887.727		850.000	no existe en 2011	no existe en 2011	52.155.914
% Δ 2012 sobre 2011	25,5%	-43,1%		17,6%	-	-	-16,6%
% 2012 sobre TOTAL Nacional	2,8%	0,8%	2,4%	7,5%	-	-	2,6%

- El apoyo financiero del Ministerio al sector agrario en 2012 se ha realizado a través de la Orden AAA/1096/2012, por la que se establecen las bases reguladoras y convocatoria de subvenciones estatales para facilitar el acceso a la financiación con objeto de paliar los daños producidos en el sector agrario por la sequía y otras causas extraordinarias. Dicha Orden contempla las siguientes actuaciones:
- Concesión de una carencia especial por 2 años (capítulo I de la Orden AAA/1096/2012) para la refinanciación de créditos ya concedidos para Planes de Mejora y Modernización de Explotaciones. **En Extremadura se aprobaron 119 solicitudes de carencia por importe de 1.161.859 euros. Respecto al total nacional, este importe representa el 2,9%, y el 2,7% de las solicitudes.**
 - Ayudas para sufragar el coste de los avales concedidos por la Sociedad Anónima Estatal de Caución Agraria -SAECA- (capítulo II de la Orden AAA/1096/2012). **En Extremadura se han formalizado 183 préstamos por valor de 2.027.967 euros, con un importe medio por crédito de 11.082 euros. Respecto al total nacional, los nuevos préstamos formalizados en Extremadura representaron el 23,8% en importe y el 36,4% del total de beneficiarios.**
 - Financiación de la ampliación del periodo de amortización de los préstamos concedidos al amparo de la Orden ARM/572/2010 (capítulo III de la Orden AAA/1096/2012). **En Extremadura se han prorrogado 57 préstamos por valor de 2.863.190 euros. Respecto al total nacional, los préstamos ampliados en Extremadura representaron el 23,1% en importe y el 10,2% del total de beneficiarios.**

4.5. Reservas de agua

Reservas de agua embalsada (hm ³) (19-02-2013)	EXTREMADURA	ESPAÑA	EXTREMADURA/ ESPAÑA
Volumen total embalsado	9.596	36.520	26,3%
% sobre la capacidad total	67.46%	66.01%	-
Misma Semana (2012)	65.93%	62.73%	27,0%
Misma Semana (Media 10 Años)	68.40%	60.77%	28,9%

Tabla 4.5.1 Fuente: Boletín hidrológico semanal del MAGRAMA.

4.6. Calidad del aire

Los datos mensuales de las distintas estaciones pueden descargarse en:
http://xtr.extremambiente.es/repica/Informes/informa_fijas.html



ANEXO: HECHOS, BOLETINES Y NOTICIAS

Hechos destacables

Fuente: MAGRAMA, Servicios Periféricos, Informes de Coyuntura Territorial

- La exención de tasas a las guías ganaderas realizadas a través de la Oficina Veterinaria Virtual de Extremadura podría llegar a beneficiar a cerca de 170.000 trámites al año, según el Gobierno regional. En un comunicado, la Junta recordó ayer (01/01/13) que la exención figura en la Ley de Medidas Fiscales y Administrativas aprobada el pasado jueves, 27 de diciembre, en el Parlamento extremeño. El concepto sería por servicios facultativos correspondientes a la extensión del certificado de movimiento pecuario que acredita que los animales proceden de zonas no infectadas y que no padecen enfermedades infectocontagiosas o parasitarias difusibles.
- Se espera un notable incremento de las superficies a sembrar de girasol, ya que las lluvias abundantes han impedido sembrar más superficie de cereales.
- Precios al alza del aceite de oliva, esta situación aunque buena no llegara a compensar ni mucho menos el descenso de rentabilidad de las explotaciones por la escasez de cosecha.
- El sector del tabaco ha mostrado su satisfacción por la decisión del Parlamento Europeo de prorrogar las ayudas hasta el 2020.

Destacados en Boletines Oficiales

- DECRETO 259/2012, de 28 de diciembre, por el que se establecen las bases reguladoras y normas de aplicación del régimen de ayudas a la mejora y modernización de las explotaciones agrarias, mediante planes de mejora, en la Comunidad Autónoma de Extremadura y convocatoria de ayudas para 2013.
- DECRETO 4/2013, de 29 de enero, por el que se regula el régimen de ayudas agroambientales para la utilización sostenible de las tierras agrícolas en la Comunidad Autónoma de Extremadura
- ORDEN de 30 de enero de 2013 por la que se regulan los procedimientos para la solicitud, tramitación y concesión de las ayudas del régimen de pago único, otros pagos directos a la agricultura, así como derivados de la aplicación del programa de desarrollo rural y actualización de los registros de operadores-productores integrados y de explotaciones agrarias, campaña 2013/2014, en la Comunidad Autónoma de Extremadura.