



GOBIERNO  
DE ESPAÑA

MINISTERIO  
DE AGRICULTURA, ALIMENTACIÓN  
Y MEDIO AMBIENTE

# Dossier Autonómico

Principado de Asturias

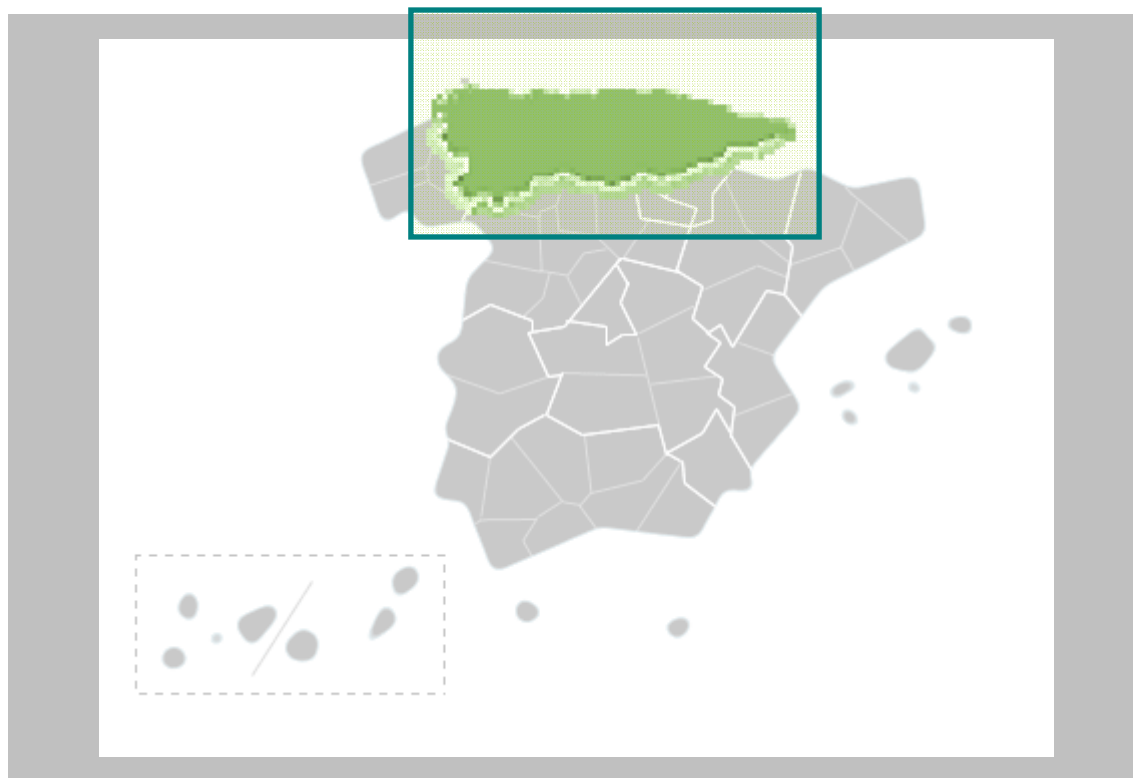

Enero 2013

**Análisis y Prospectiva – serie Territorial**  
Subdirección General de Análisis, Prospectiva y Coordinación



MINISTERIO DE  
AGRICULTURA, ALIMENTACIÓN  
Y MEDIO AMBIENTE,

**SUBSECRETARÍA**

SUBDIRECCIÓN GENERAL DE ANÁLISIS,  
PROSPECTIVA Y COORDINACIÓN



MINISTERIO DE AGRICULTURA, ALIMENTACIÓN Y MEDIO AMBIENTE

**Edita:**

© Ministerio de Agricultura, Alimentación y Medio Ambiente  
Secretaría General Técnica  
Centro de Publicaciones

Catálogo de Publicaciones de la Administración General del Estado:

<http://publicacionesoficiales.boe.es/>

NIPO: 280-13-052-4

**CORREO ELECTRÓNICO:**

sgapc@magrama.es



## DOSSIER ASTURIAS Enero 2013

### INDICE

<b>1. INDICADORES ESTRUCTURALES AGRARIOS, PESQUEROS Y ALIMENTARIOS .....</b>	<b>4</b>
1.1. Principales Indicadores de la Economía y del Sector Agroalimentario .....	4
1.2. Principales Datos Estructurales de las Explotaciones Agrarias .....	5
1.3. Ayudas de la Política Agrícola Común y de la Política Pesquera Común .....	6
1.4. Datos del Seguro Agrario .....	7
1.5. Fiscalidad Agraria.....	7
1.6. Turismo Rural .....	8
1.7. Sector Pesquero.....	8
1.8. Industria Agroalimentaria .....	9
1.9. Comercio Exterior.....	10
<b>2. INDICADORES AMBIENTALES .....</b>	<b>12</b>
2.1. Agua .....	12
2.2. Energía.....	12
2.3. Calidad del Aire .....	13
2.4. Suelos .....	13
2.5. Figuras de Protección Medioambiental.....	13
2.6. Sector Forestal .....	14
2.7. Residuos .....	15
2.8. Costas .....	16
<b>3. INVERSIONES Y TRANSFERENCIAS DEL DEPARTAMENTO .....</b>	<b>17</b>
<b>4. INFORME DE COYUNTURA .....</b>	<b>20</b>
4.1. Producciones agrarias.....	20
4.2. Precios agrarios .....	21
4.3. Empleo .....	22
4.4. Actuaciones de Financiación dirigidas al Sector Agrario (año 2012) .....	22
4.5. Reservas de agua .....	23
4.5. Calidad del aire .....	23
<b>ANEXO: HECHOS, BOLETINES Y NOTICIAS.....</b>	<b>24</b>
<b>Hechos destacables .....</b>	<b>24</b>
<b>Destacados en Boletines Oficiales .....</b>	<b>25</b>



# 1. INDICADORES ESTRUCTURALES AGRARIOS, PESQUEROS Y ALIMENTARIOS

## 1.1. Principales Indicadores de la Economía y del Sector Agroalimentario

Importancia de la Economía y del Sector Agroalimentario	Asturias	ESPAÑA	Asturias / España (%)	
<b>Principales Indicadores: Territorio, Población y Economía</b>				
Superficie (km <sup>2</sup> )	10.603	505.968	<b>2,1%</b>	
Población, 2012 (habitantes)	1.077.360	47.265.321	<b>2,3%</b>	
Densidad (hab./km <sup>2</sup> )	101,6	93,4		
Superficie en Medio Rural (km <sup>2</sup> )	9.113	427.529	<b>2,1%</b>	
Población en Medio Rural, 2012 (habitantes)	224.817	8.214.963	<b>2,7%</b>	
Densidad Medio Rural (hab./km <sup>2</sup> )	24,7	19,2		
Producto Interior Bruto (PIB), 2011 (Millones €)	22.621	1.063.355	<b>2,1%</b>	
<b>Macromagnitudes Sector Agroalimentario (Millones de Euros)</b>				
VAB Agricultura, ganadería, silvicultura y pesca	441,3	25.954,0	<b>1,70%</b>	
Importancia Sectorial (%)	<i>Leche</i>	49,8%	6,2%	<b>7,01%</b>
	<i>Vacuno Carne</i>	31,5%	5,5%	<b>5,06%</b>
	<i>Hortalizas</i>	3,9%	20,4%	<b>0,17%</b>
	<i>Patatas</i>	3,4%	1,5%	<b>2,02%</b>
	<i>Frutas</i>	2,4%	16,4%	<b>0,13%</b>
VAB Industria de alimentación, bebidas y tabaco	459,8	23.197,0	<b>1,98%</b>	
<b>Composición Sectorial del PIB*</b>				
Agricultura, ganadería y pesca	2,07%	2,63%		
Energía	5,74%	3,25%		
Industria	16,04%	12,89%		
Construcción	13,07%	11,94%		
Servicios	63,08%	69,29%		

Tabla 1.1.1 Fuentes:

- (1) INE. Padrón municipal 2012. Contabilidad Regional de España; Datos PIB: año 2011 (Avance); Datos Medio Rural: Padrón Municipal de Habitantes. Clasificación según Ley 45/2007 de Desarrollo Sostenible del Medio Rural. Municipio Rural: Población menor a 30,000 hab. y Densidad menor de 100 hab./km<sup>2</sup>
- (2) Datos VAB: 2011, fuente INE, Contabilidad Regional de España; Datos Importancia Sectorial: Año 2010, Fuente: Instituto Valenciano Estadística. 8; Dial del PIB (3) ese del tipo B.
- (3) Datos de la composición sectorial del PIB calculados a partir de la contribución de cada sector al VAB (2011 1ª Estimación) total sin incluir el valor de los impuestos netos sobre los productos. Fuente: INE. Contabilidad Regional de España.

Nota: VAB = Valor Añadido Bruto: Es el resultado final de la actividad productiva, en valor monetario.



## 1.2. Principales Datos Estructurales de las Explotaciones Agrarias

Caracterización de las Explotaciones Agrarias		Asturias	ESPAÑA	Asturias / España (%)
Explotaciones Agrarias (Fuente: Censo Agrario 2009, INE)	Nº Explotaciones	23.910,00	989.796,00	<b>2,4%</b>
	SAU Media (ha)	16,10	24,56	
	Ud. Ganaderas (miles UG)	327,39	14.830,94	<b>2,2%</b>
	UTA por Explotación	0,88	0,90	
	UDE por explotación	5,30	15,60	
Superficies de Cultivos (hectáreas) Año 2010	Maíz	310	314.990	<b>0,10%</b>
	Leguminosas Grano	980	446.981	<b>0,22%</b>
	Patata	1.750	77.622	<b>2,25%</b>
	Cultivos Forrajeros	20.537	1.004.064	<b>2,05%</b>
	Hortalizas	820	340.704	<b>0,24%</b>
	Manzano Sidra	4.597	8.737	<b>52,62%</b>
	Kiwi	165	1.196	<b>13,80%</b>
Cabaña Ganadera (Número de Cabezas) Año 2012	Vacuno Total	372.498	5.834.146	<b>6,38%</b>
	<i>Vacas nodrizas</i>	143.017	2.000.451	<b>7,15%</b>
	<i>Vacas de leche</i>	78.732	851.321	<b>9,25%</b>
	Porcino	6.031	27.466.170	<b>0,02%</b>
	Ovino	62.642	16.609.240	<b>0,38%</b>
	Caprino	32.935	2.570.823	<b>1,28%</b>
	Equidos	42.556	660.889	<b>6,44%</b>
	Gallinas, para huevos	100.061	65.465.314	<b>0,15%</b>
	Gallinas, para carne	47.200	237.389.949	<b>0,02%</b>
	Conejos	27.974	6.572.330	<b>0,43%</b>
Apicultura	31.345	2.461.973	<b>1,27%</b>	
Total Explotaciones Ganaderas 2012	Todas las especies	58.185	807.839	<b>7,20%</b>
Nº Subexplotaciones ganaderas por especies Año 2012	Vacuno Total	20.057	157.536	<b>12,73%</b>
	Porcino	1.569	87.274	<b>1,80%</b>
	Ovino	6.536	111.787	<b>5,85%</b>
	Caprino	2.182	68.989	<b>3,16%</b>
	Equidos	11.911	176.540	<b>6,75%</b>
	Gallinas, para huevos	10	1.456	<b>0,69%</b>
	Gallinas, para carne	6	5.677	<b>0,11%</b>
	Conejos	36	3.564	<b>1,01%</b>
	Colmenas	494	24.755	<b>2,00%</b>
Superficie de Regadío (Ha) Año 2012	Total	658	3.522.616	<b>0,02%</b>
	Riego Localizado	163	1.662.847	<b>0,01%</b>

Tabla 1.2.1 **Fuentes:** Censo Agrario 2009 y Anuario Estadística Agraria, 2011, MAGRAMA.

**Fuente Superficie Regada:** Encuesta sobre Superficies y Rendimientos de Cultivos (ESYRCE), Análisis de los Regadíos Españoles, 2012  
**Fuente Cabaña Ganadera:** MAGRAMA, D. G. de Recursos Agrícolas y Ganaderos, Informe SITRAN

SAU: Superficie Agraria Útil (ha) = Conjunto de las tierras labradas y tierras para pastos permanentes

UG: Unidades Ganaderas: Número de cabezas multiplicado por un coeficiente que varía para cada especie y tipo. Agrega en un solo indicador a varias especies diferentes

UTA: Unidades de Trabajo-Año; 1 UTA equivale al trabajo que realiza una persona a tiempo completo a lo largo de 1 año (1.826 horas y más).

UDE: Unidades de Dimensión Económica (1 UDE = 1.200 euros de Margen Bruto Estándar)

Subexplotación ganadera: Cada una de las unidades en que se descompone una explotación ganadera según la especie animal que contenga



### 1.3. Ayudas de la Política Agrícola Común y de la Política Pesquera Común

Pagos Fondos UE FEAGA y FEADER Millones de euros	Asturias	ESPAÑA	Asturias / España (%)
FEAGA. Ejercicio 2012 (16/10/11 a 15/10/12)	63,7	5.868,5	1,09%
Ayudas Acopladas a Ganadería Bovina	16,2	304,3	5,33%
FEADER + Importe Nacional Año 2012 (01/01/2012 a 31/12/12)	76,2	304,3	25,04%

Tabla 1.3.1 Fuente: FEAGA

Derechos de Pago Único, 2012	Asturias	ESPAÑA	Asturias / España (%)
Número de beneficiarios	11.384	918.757	1,24%
Número de derechos	246.820	17.178.463	1,44%
Importe total de los Derechos (Millones €)	41,15	4.895,81	0,84%
Valor Medio por Derecho (€)	166,71	285,00	
Valor Medio por Beneficiario (€)	3.615	5.329	

Tabla 1.3.2 Fuente: FEAGA

GASTOS PÚBLICOS PREVISTOS EN DESARROLLO RURAL 2007 - 2013 (Euros)							FINANCIACIÓN NACIONAL ADICIONAL				
EJE	GPT	GASTO NACIONAL					FEADER	%	AGE	CA	TOTAL
		AGE	%	CA	%	TOTAL					
Eje 1	227.420.000	33.900.000	38,25	34.326.000	26,08	68.226.000	159.194.000	35,67	28.930.000	83.650.000	112.580.000
Eje 2	154.841.150	16.771.944	10,83	23.486.755	15,17	40.258.699	114.582.451	74,00	12.897.686	91.296.879	104.194.565
Eje 3	0	0	0,00	0	0,00	0	0	0,00	0	0	0
Eje 4	46.514.286	6.977.143	15,00	6.977.143	15,00	13.954.286	32.560.000	70,00	14.423.857	39.061.857	53.485.714
Eje 5	0	0	0,00	0	0,00	0	0	0,00	0	0	0
<b>TOTAL</b>	<b>428.775.436</b>	<b>57.649.087</b>	<b>13,45</b>	<b>64.789.898</b>	<b>15,11</b>	<b>122.438.985</b>	<b>306.336.451</b>	<b>71,44</b>	<b>56.251.543</b>	<b>214.008.736</b>	<b>270.260.279</b>

Tabla 1.3.3 Fuente: Programa de Desarrollo Rural de Asturias.

GTP: Gasto Público Total; AGE: Administración General del Estado; CA: Comunidad Autónoma; FEADER: Fondo Europeo Agrícola de Desarrollo Rural.

- Ejes: 1 – Aumento de la Competitividad del Sector Agrario y Forestal  
2 – Mejora del Medio Ambiente y del Entorno Rural  
3 – Calidad de Vida en las Zonas Rurales y Diversificación de la Economía Rural  
4 – Leader  
5 – Asistencia Técnica

#### FONDO EUROPEO DE LA PESCA 2007-2013

PAGOS CERTIFICADOS Y REMITIDOS A LA COMISIÓN EN EL AÑO 2012. FONDO EUROPEO DE LA PESCA (FEP) Millones de Euros			
	Asturias	España	Asturias / España
FEP	5,49	179,81	3,05%
Gasto Público (FEP+Ayuda AGE+ Ayuda CA+ Otras ayudas)	4,17	151,44	2,75%

Tabla 1.3.4 Fuente: S.G. Política Estructural. D.G. Ordenación Pesquera.  
Gasto Público: (FEP+Ayuda AGE+ Ayuda CA+ Otras ayudas)



CUADRO DE FINANCIACIÓN DE LA COMUNIDAD AUTÓNOMA DEL PRINCIPADO DE ASTURIAS POR EJES  
PRIORITARIOS. FEP 2007 – 2013 (Euros)

Eje Prioritario	Contribución pública total (a)=(b)+(c)	Contribución del FEP (b)	Contribución nacional				% de cofinanciación del FEP (d)=(b)/(a)*100	Tasa de financiación contribución pública (a)/(f)*100	Beneficiarios privados (e)	Tasa de financiación Beneficiarios privados (e)/(f)*100	Gastos subvencionables Totales (f)=(a)+(e)
			Total nacional (c)=(1)+(2)+(3)	Central (1)	CA (2)	Otras (3)					
EJE 1	13.891.779,98	10.418.835,00	3.472.944,98	1.736.472,49	1.736.472,49	0,00	75,00%	86,89%	2.095.986,00	13,11%	15.987.765,98
EJE 2	17.105.182,92	12.828.887,18	4.276.295,74	2.138.147,87	2.138.147,87	0,00	75,00%	60,00%	11.403.455,00	40,00%	28.508.637,92
EJE 3	10.656.237,98	7.992.178,48	2.664.059,50	1.332.029,75	1.332.029,75	0,00	75,00%	97,84%	235.659,00	2,16%	10.891.896,98
EJE 4	8.369.538,80	6.277.154,10	2.092.384,70	1.046.192,35	1.046.192,35	0,00	75,00%	78,00%	2.360.639,00	22,00%	10.730.177,80
EJE 5	3.276.487,00	2.457.365,24	819.121,76	409.560,88	409.560,88	0,00	75,00%	100,00%	0,00	0,00%	3.276.487,00
<b>TOTAL</b>	<b>53.299.226,68</b>	<b>39.974.420,00</b>	<b>13.324.806,68</b>	<b>6.662.403,34</b>	<b>6.662.403,34</b>	<b>0,00</b>	<b>75,00%</b>	<b>76,81%</b>	<b>16.095.739,00</b>	<b>23,19%</b>	<b>69.394.965,68</b>

Tabla 1.3.5 Fuente: S.G. Política Estructural. D.G. Ordenación Pesquera.

Ejes: 1.- Medidas de adaptación de la flota pesquera comunitaria

2.- Acuicultura, pesca interior, transformación y comercialización de productos de la pesca y de la acuicultura

3.- Medidas de interés público

4.- Desarrollo sostenible de las zonas de pesca

5.- Asistencia Técnica

#### 1.4. Datos del Seguro Agrario

Seguros Agrarios, Plan 2012	Asturias	ESPAÑA	Asturias / España (%)
Número de Pólizas	23.344	484.513	4,82%
Superficie (hectáreas)	1.155,3	5.514.950	0,02%
nº. Animales Asegurados	611.362	297.467.400	0,21%
Producción Asegurada (Toneladas)	47.483,1	28.219.004	0,17%
Capital Asegurado (Millones €)	231,4	11.210,2	2,06%
Coste Neto del Seguro (Millones €)	11,38	711,5	1,60%
Subvención de Enesa (Millones €)	4,40	286,4	1,54%
Subv. Comunidad Autónoma (Millones €)	1,82	100,1	1,82%
Indemnizaciones	6,39	623,1	1,03%

Tabla 1.4.1 Fuente: ENESA

Datos sobre el nivel de aseguramiento para varios cultivos están disponibles en la página web de Enesa:

<http://enesa.magrama.es/>

→ Divulgación del Seguro → Seminarios Sectoriales → Seminario Sectorial 2012 → Ponencias y Conclusiones:

[http://aplicaciones.magrama.es/pwe/pwe\\_publicaciones.p\\_seminario\\_intermedia?p\\_Idioma=es&p\\_Cod\\_Menu\\_Vertical=800&p\\_Cod\\_Menu\\_Anterior=8630&p\\_ano=2012](http://aplicaciones.magrama.es/pwe/pwe_publicaciones.p_seminario_intermedia?p_Idioma=es&p_Cod_Menu_Vertical=800&p_Cod_Menu_Anterior=8630&p_ano=2012)

#### 1.5. Fiscalidad Agraria

Datos Fiscales, 2009		Asturias	ESPAÑA	Asturias / España
IRPF ESTIMACIÓN OBJETIVA	Número de declarantes	15.771	1.012.516	1,6%
IRPF ESTIMACIÓN DIRECTA	Número de declarantes con agricultura como única actividad	3.044	46.123	6,6%

Tabla 1.5.1 Fuente: Muestra IRPF 2009. Instituto Estudios Fiscales. MINHAP

En el IRPF Asturias supone en el régimen de estimación objetiva de actividades agrarias un 1,6% del total nacional de declaraciones. En el ejercicio impositivo 2011 **se redujeron por circunstancias excepcionales los módulos del bovino, ovino y caprino de leche, del bovino, ovino y caprino de carne extensivos, del bovino de cría extensivo, de la apicultura, de los productos hortícolas, del melocotón y de la nectarina**. En el ejercicio anterior (2010) se rebajaron los índices de todos los subsectores ganaderos. Mucho mayor peso sobre el conjunto nacional tiene el régimen de estimación directa de actividades agrarias en Asturias (posiblemente debido a la presencia de explotaciones lecheras de mayor dimensión económica), suponiendo un 6,6% de las declaraciones totales.



## 1.6. Turismo Rural

CONCEPTO	ASTURIAS				ESPAÑA		AST. / ESP.	
	4º Trimestre 2012	Variación 4º trimestre 2011/2012	2012	Variación 2011 / 2012	4º Trimestre 2012	2012	4º Trimestre 2012	2012
Viajeros	35.713	20,9%	181.261	0,4%	639.641	2.662.671	5,6%	6,8%
Pernoctaciones	84.465	17,7%	587.205	-12,2%	1.568.609	7.504.079	5,4%	7,8%
Estancia media	2,38	0,1%	3,24	-12,5%	2,45	2,82	-	-

CONCEPTO	ASTURIAS				ESPAÑA		AST. / ESP.	
	4º Trimestre 2012	Variación 4º trimestre 2011/2012	2012	Variación 2011 / 2012	4º Trimestre 2012	2012	4º Trimestre 2012	2012
Establecimientos	1.342	1,6%	1.351	0,5%	15.386	15.389	8,7%	8,8%
Plazas	12.266	3,6%	12.301	3,5%	141.605	142.209	8,7%	8,6%
Grado de ocupación	7,4	13,9%	12,8	-15,2%	12,0	14,3	-	-
Personal empleado	1.609	4,2%	1.629	0,2%	21.041	21.634	7,6%	7,5%

Tabla 1.6.1 Fuente: INE, Encuesta de Ocupación en Alojamientos de Turismo Rural. Datos anuales y trimestrales. Unidades: Viajero (personas), Pernoctaciones (pernoctaciones), Estancia media (días), Número de establecimientos abiertos estimados (establecimientos), Número de plazas estimadas (plazas), Grado de ocupación por plazas (porcentajes), Personal empleado (personas). Nota: los datos trimestrales para viajeros y son la suma de los 3 datos mensuales, en el resto de conceptos se calcula la media

Asturias recibió durante el cuarto trimestre de 2012 al 5,6% de los viajeros que optan por el turismo rural, mientras que ese mismo dato para el año 2012 asciende a 6,8 %.

Por otra parte, Asturias aporta entorno al 9 % de los establecimientos y de las plazas. Destacar la variación positiva en relación al cuarto trimestre de 2011 aunque en término anuales es negativa en pernoctaciones, estancia media, y grado de ocupación.

## 1.7. Sector Pesquero

Sector pesquero		Asturias	Variación anual	ESPAÑA	Asturias/España (%)
Flota pesquera (1)	Número de Buques	310	-2,8%	10.505	3,0%
	Potencia de la flota (CV)	28.381	-3,1%	1.223.964	2,3%
	Arqueo (GT)	7.424	-5,2%	398.900	1,9%
	Eslora total promedio (metros)	11,3	0,3%	10,9	-
	Antigüedad Media (años)	19	-	29	-
Pesca desembarcada (2)	Pesca fresca: Valor de 1ª venta (M €)	5	-16,4%	657	0,8%
	Pesca total (toneladas)	1.569	44,5%	296.910	0,5%
Acuicultura (3)	Valor producción acuicultura (M €)	3	14,5%	413	0,8%
	Empleo: Unidades Trabajo Año (UTA)	62	-8,8%	6.377	1,0%

Tabla 1.7.1 Fuentes: (1) Estadísticas pesqueras 2012, MAGRAMA. Variación 2010/2011. (2) Ministerio de Fomento. Puertos del Estado. (Sólo se incluyen las estadísticas de los puertos de titularidad estatal). Anuario Estadístico 2010. Anejo I. Comunidades Autónomas: Tráfico Portuario Variación 2009/2010. (3) Fundación OESA, Indicadores de Acuicultura 2011. Variación 2009/2010. (CV): Caballos de Vapor; (GT): Tonelaje Bruto

La región presenta el 3% de los buques de la flota nacional de pesca marítima, el 2,3% de la potencia de la flota nacional de pesca, pero sólo el 0,8% del valor de primera venta de pesca fresca desembarcada en España. Las principales producciones de acuicultura son la Trucha arcoiris y el Rodaballo.





## 1.8. Industria Agroalimentaria

		Personas Ocupadas			Ventas de Productos (Millones €)			Compra de Materias Primas (M €)		
		2009	2010	var 09/10	2009	2010	var 09/10	2009	2010	var 09/10
Industria Alimentaria Subsector (Alimentos y bebidas)	Asturias	8.213	7.827	-4,70%	1.691,37	1.716,15	1,47%	842,77	931,92	10,58%
	España	364.815	363.826	-0,27%	80.177,00	82.315,00	2,67%	44.120,00	46.205,00	4,73%
	Asturias / España	2,25%	2,15%	-4,44%	2,11%	2,08%	-1,17%	1,91%	2,02%	5,59%
Total Sector Industrial	Asturias	56.455	53.636	-4,99%	10.107,29	9.761,93	-3,42%	4.569,81	4.805,38	5,15%
	España	2.199.532	2.133.618	-3,00%	397.902,00	414.038,00	4,06%	200.197,00	220.608,00	10,20%
	Asturias / España	2,57%	2,51%	-2,06%	2,54%	2,36%	-7,18%	2,28%	2,18%	-4,57%
Industria Alimentaria / Total industria	Asturias	14,55%	14,59%	0,31%	16,73%	17,58%	5,05%	18,44%	19,39%	5,16%
	España	16,59%	17,05%	2,81%	20,15%	19,88%	-1,33%	22,04%	20,94%	-4,96%

Tabla 1.8.1 Fuente: Encuesta Industrial de Empresas 2009 y 2010, INE. Datos elaborados por la S.G de Fomento Industrial e Innovación (D.G. de la Industria Alimentaria)

	PERSONAS OCUPADAS				VENTAS DE PRODUCTOS (Millones €)			
	Asturias	Porcentaje sobre el total de la industria alimentaria en Asturias	España	Asturias / España	Asturias	Porcentaje sobre el total de la industria alimentaria en Asturias	España	Asturias / España
Industrias Lácteas	2.552	32,61%	26.079	9,79%	1.061,64	61,86%	8.221,00	12,91%
Industrias Cárnicas	1.140	14,56%	83.540	1,36%	132,56	7,72%	17.535,00	0,76%
Otros Productos Diversos	487	6,22%	28.400	1,71%	123,08	7,17%	5.508,00	2,23%
Productos Alimentación Animal	346	4,42%	13.012	2,66%	99,91	5,82%	7.414,00	1,35%

Tabla 1.8.2 Fuente: Encuesta Industrial de Empresas 2010, INE. Datos elaborados por la S.G de Fomento Industrial e Innovación (D.G. de la Industria Alimentaria)

El peso de la Industria Agroalimentaria (IAA) de Asturias respecto a España es ligeramente superior a su peso en la producción agraria, concentrándose principalmente en el sector lácteo, que representa más del 60% de las ventas de la IAA de Asturias y el 13% del conjunto de la industria láctea nacional. En calidad alimentaria diferenciada cabe señalar que Asturias tiene 9 alimentos y bebidas con Denominación de Origen o Indicación Geográfica protegidas, entre las que están la "Ternera Asturiana", la "Faba Asturiana", la "Sidra de Asturias" y el queso "Cabrales".



## 1.9. Comercio Exterior

### Valor de las exportaciones agrarias y pesqueras en miles de € en 2012

CAPITULOS TARIC	ASTURIAS	% Sobre C. A.	ESPAÑA	ASTURIAS / ESPAÑA (%)
01 ANIMALES VIVOS	525,55	0,27	452.001,79	0,12
02 CARNE Y DESPOJOS COMESTIBLES	4.188,51	2,18	3.827.416,08	0,11
03 PESCADOS, CRUSTÁCEOS, MOLUSCOS	4.068,41	2,12	2.239.625,92	0,18
04 LECHE, PRODUCTOS LÁCTEOS; HUEVOS Y MIEL	114.602,64	59,65	1.010.384,24	11,34
0504 TRIPAS/VEJIGAS/ESTÓMAG. ANIMAL	207,19	0,11	98.605,31	0,21
07 LEGUMBRES, HORTALIZAS, S/ CONS	473,45	0,25	4.349.502,67	0,01
08 FRUTAS /FRUTOS, S/ CONSERVAR	1.379,25	0,72	6.268.967,24	0,02
09 CAFÉ, TÉ, YERBA MATE Y ESPECIAS	199,80	0,10	371.716,61	0,05
10 CEREALES	47,43	0,02	362.891,38	0,01
11 PRODUC. DE LA MOLINERÍA; MALTA	2,70	0,00	229.593,76	0,00
12 SEMILLAS OLEAGI.; PLANTAS INDUST.	14,44	0,01	446.272,10	0,00
13 JUGOS Y EXTRACTOS VEGETALES	3.093,58	1,61	247.543,60	1,25
14 MATERIAS TRENZABLES	0,05	0,00	3.974,30	0,00
15 GRASAS, ACEITE ANIMAL O VEGETAL	2.637,44	1,37	3.111.228,94	0,08
16 CONSERVAS DE CARNE O PESCADO	9.509,22	4,95	1.181.320,73	0,80
17 AZÚCARES; ARTÍCULOS CONFITERÍA	340,59	0,18	522.161,54	0,07
18 CACAO Y SUS PREPARACIONES	252,44	0,13	490.620,67	0,05
19 PRODUC. DE CEREALES, DE PASTEL	34.049,02	17,72	1.056.405,47	3,22
20 CONSERVAS VERDURA O FRUTA; ZUMOS	2.956,15	1,54	2.269.175,76	0,13
21 PREPARAC. ALIMENTICIAS DIVERSAS	7.183,93	3,74	1.240.652,31	0,58
22 BEBIDAS TODO TIPO (EXC. ZUMOS)	4.552,80	2,37	3.654.123,40	0,12
23 RESIDUOS INDUSTRIA ALIMENTARIA	1.682,54	0,88	823.198,09	0,20
24 TABACO Y SUS SUCEDÁNEOS	147,51	0,08	318.995,08	0,05
<b>TOTAL</b>	<b>192.114,64</b>	<b>100,00</b>	<b>34.576.376,99</b>	<b>0,56</b>

Tabla. 1.9.1 Fuente: DATACOMEX. Ministerio de Economía y Competitividad

Porcentualmente sus exportaciones más importantes son 04 (59,65%) y 19 (17,72%).



**Valor de las importaciones agrarias y pesqueras en miles de € en 2012**

CAPITULOS TARIC	ASTURIAS	% Sobre C. A.	ESPAÑA	ASTURIAS/ESPAÑA (%)
01 ANIMALES VIVOS	868,57	0,37	306.471,07	0,28
02 CARNE Y DESPOJOS COMESTIBLES	13.295,30	5,70	1.115.733,41	1,19
03 PESCADOS, CRUSTÁCEOS, MOLUSCOS	37.521,47	16,10	4.111.778,78	0,91
04 LECHE, PRODUCTOS LÁCTEOS; HUEVOS Y MIEL	39.324,29	16,87	1.793.566,51	2,19
0504 TRIPAS/VEJIGAS/ESTÓMAG. ANIMAL	6.676,59	2,86	99.118,00	6,74
07 LEGUMBRES, HORTALIZAS, S/ CONS	5.412,70	2,32	967.630,37	0,56
08 FRUTAS /FRUTOS, S/ CONSERVAR	4.165,35	1,79	1.573.573,64	0,26
09 CAFÉ, TÉ, YERBA MATE Y ESPECIAS	13.403,45	5,75	939.891,32	1,43
10 CEREALES	12.651,82	5,43	2.974.058,04	0,43
11 PRODUC. DE LA MOLINERÍA; MALTA	985,18	0,42	199.740,30	0,49
12 SEMILLAS OLEAGI.; PLANTAS INDUST.	9.286,87	3,98	2.247.091,66	0,41
13 JUGOS Y EXTRACTOS VEGETALES	1.141,62	0,49	138.350,02	0,83
14 MATERIAS TRENZABLES	0,04	0,00	21.082,76	0,00
15 GRASAS, ACEITE ANIMAL O VEGETAL	9.570,39	4,11	1.437.081,46	0,67
16 CONSERVAS DE CARNE O PESCADO	1.422,28	0,61	997.524,21	0,14
17 AZÚCARES; ARTÍCULOS CONFITERÍA	7.407,79	3,18	906.786,64	0,82
18 CACAO Y SUS PREPARACIONES	630,58	0,27	776.043,08	0,08
19 PRODUC. DE CEREALES, DE PASTEL	1.720,20	0,74	1.052.875,75	0,16
20 CONSERVAS VERDURA O FRUTA; ZUMOS	4.245,57	1,82	853.905,76	0,50
21 PREPARAC. ALIMENTICIAS DIVERSAS	2.368,67	1,02	1.342.789,12	0,18
22 BEBIDAS TODO TIPO (EXC. ZUMOS)	16.165,06	6,94	1.783.835,77	0,91
23 RESIDUOS INDUSTRIA ALIMENTARIA	3.638,11	1,56	1.616.537,27	0,23
24 TABACO Y SUS SUCEDÁNEOS	41.176,07	17,67	1.307.838,77	3,15
<b>TOTAL</b>	<b>233.077,97</b>	<b>100,00</b>	<b>28.563.303,71</b>	<b>0,82</b>

Tabla. 1.9.2 Fuente: DATACOMEX. Ministerio de Economía y Competitividad

Porcentualmente sus importaciones más importantes son 24 (17,67%), 04 (16,87%) y 03 (16,10%).



## 2. INDICADORES AMBIENTALES

### 2.1. Agua

Indicadores sobre agua	ASTURIAS	ESPAÑA
Grado de conformidad con la Directiva 91/271/CEE (% h-e) (1) 2010	71%	84%
Coste unitario del agua (euros/m <sup>3</sup> ) (2)	1,07	1,51
Consumo de agua en los hogares:		
litros/hab/día	159	144
Variación 2009-2010 %	-3,64%	-3,36%

Tabla 2.1.1 Fuentes: (1) Perfil Ambiental de España, 2011. Tratamiento aguas residuales urbanas (% h-e): % de habitantes-equivalentes con grado de depuración conforme con la Directiva 91/271/CEE (2) INE. Encuesta sobre el suministro y saneamiento del agua, 2010.

Origen del agua captada para suministro (miles de metros cúbicos)	ASTURIAS	% Sobre C. A.	ESPAÑA	ASTURIAS / ESPAÑA (%)
Aguas superficiales	147.373	93,0%	2.453.019	6,0%
Aguas subterráneas	11.132	7,0%	1.065.852	1,0%
Desalación	0	0,0%	105.968	0,0%
Otros tipos de recursos hídricos	0	0,0%	10.816	0,0%
TOTAL	158.505	100,0%	3.635.655	4,4%

Tabla 2.1.2 Fuentes: Encuesta sobre el Saneamiento y Suministro de Agua realizada por el INE (2010) a empresas o entidades en una misma comunidad autónoma que prestan, sea o no con carácter de actividad principal, los servicios de captación, depuración y distribución de agua, así como de recogida y tratamiento de aguas residuales (divisiones 36 y 37 de la CNAE 2009). No se tienen en cuenta aquellas unidades que realizan exclusivamente el suministro de agua en alta, a urbanizaciones o grupos turísticos independientes de los centros urbanos, y aquellas que distribuyen el agua al sector agrario, como las comunidades de regantes.

Las aguas superficiales suman el 93% de las aguas captadas para el suministro en Asturias.

### 2.2. Energía

Indicadores sobre energía	Asturias	Variación 2010-2011 (%)	ESPAÑA	Asturias / España
Potencia instalada del régimen ordinario (MW), 2011 (1)	4.242	0,0%	69.050	6,1%
Hidráulica	748	0,0%	17.564	4,3%
Nuclear	-	-	7.777	-
Carbón	2.628	0,0%	12.210	21,5%
Fuel/gas	-	-	4.376	-
Ciclo combinado	865	0,0%	27.123	3,2%
Potencia instalada del régimen especial: renovables (MW), 2011	594	12,7%	29.437	2,0%
Hidráulica	77	0,0%	2.041	3,8%
Eólica	430	36,9%	21.239	2,0%
Otras renovables	87	-36,5%	6.157	1,4%
Biogás	9	-	209	4,3%
Biomasa	77	-10,5%	650	11,8%
Solar fotovoltaica	1	0,0%	4.249	0,0%
Solar termoelectrica	0	0,0%	1.049	0,0%
Emisiones de GEI (Kt de CO <sub>2</sub> -eq), 2010 (2)	21.721	-5,2%	355.898	6,1%
Consumo de Gasolinas, gasóleos y fuelóleos (Toneladas), 2011 (3)	832.755	-7,2%	37.647.767	2,2%
Gasóleo agrícola y de pesca (Tipo B), 2011	118.573	-13,8%	5.046.475	2,3%

Tabla 2.2.1 Fuentes: (1) Red Eléctrica de España, Informe del Sistema Eléctrico 2011 (2) Resumen emisiones GEI por CCAA 1990-2010. MAGRAMA; (3) CORES: Corporación de Reservas Estratégicas de Productos Petrolíferos. Estadísticas anuales de consumos de petróleo



## 2.3. Calidad del Aire

Superaciones de los valores legislados en las estaciones urbanas de la capital de la Comunidad. Datos 2010	ASTURIAS (Oviedo)
Concentración media anual de NO <sub>2</sub> (µg/m <sup>3</sup> ) (Valor límite 40 µg/m <sup>3</sup> )	27
Nº días/año que se supera una concentración media diaria de PM <sub>10</sub> de 50 µg/m <sup>3</sup> descontando episodios de intrusión de polvo africano (Valor límite: 35 días/año)	9

Tabla 2.3.1 Fuente: Perfil Ambiental de España. 2011. Información por Comunidades Autónomas: Datos básicos.

Asturias no ofrece datos elaborados sobre la superación de los límites establecidos en la legislación.

## 2.4. Suelos

Superficie afectada por la Erosión (%)	Asturias
Con procesos erosivos "Moderados" (de 0 a 10t/ha año)	61,92
Con procesos erosivos "Medios" (de 10 a 25t/ha año)	21,67
Con procesos erosivos "Altos" (más 25t/ha año)	16,42
<b>Pérdidas medias anuales (T/ha)</b>	<b>17,5</b>

Tabla 2.4.1 Fuente: MAGRAMA, Perfil Ambiental de España, 2011. Datos nacionales no disponibles debido a que el Inventario Nacional de Erosión de Suelos no se ha iniciado todavía en algunas CCAA.

Distribución de Usos de suelo	Asturias	Variación 2009-2010 (%)	España
Tierras de cultivo	1,9%	2,9%	34,1%
Prados y pastizales	43,0%	-1,9%	20,4%
Terreno forestal	44,0%	1,8%	36,9%
Otras superficies	11,0%	0,0%	8,7%

Tabla 2.4.2 Fuente: MAGRAMA. Anuario de Estadística. Distribución de la superficie según grandes usos y aprovechamientos del suelo 2010.

El Principado de Asturias destina casi el 43 % de su superficie para prados y pastizales y el 44% a forestal, porcentajes mucho mayores que la media nacional. Por otra parte la proporción de terreno destinada a tierras de cultivo es muy inferior a la media española. Destacar el descenso de terreno dedicado a prados y pastizales y el aumento de tierras de cultivo respecto al último año.

## 2.5. Figuras de Protección Medioambiental

Red Natura 2000	Asturias	España	Asturias/ España
Medio terrestre (hectáreas)	281.064	13.739.835	<b>2,05%</b>
Medio marino (hectáreas)	26.386	807.485	<b>3,27%</b>
<b>TOTAL (hectáreas)</b>	<b>307.450</b>	<b>14.547.320</b>	<b>2,11%</b>

Tabla 2.5.1 Fuente: Ministerio de Agricultura, Alimentación y Medio Ambiente. Anuario de Estadística 2011.

Espacios Naturales Protegidos 2011 (hectáreas)	Asturias	España	Asturias/ España
Superficie protegida (hectáreas)	237.407,16	6.782.244	<b>3,50%</b>

Tabla 2.5.2 Fuente: Ministerio de Agricultura, Alimentación y Medio Ambiente. Anuario de Estadística 2011.



Parque Nacional	Superficie (ha)		Visitas anuales		
	2011	Parque / RPN	2011	Parque / RPN	Variación 2010-2011 (%)
Picos de Europa	64.660	18,6%	1.717.728	16,9%	6,7%

Tabla 2.5.3 Fuente: INE. Anuario Estadístico de España, 2012.

Espacios Naturales protegidos destacados	Especies
Parque Nacional de Picos de Europa	Vegetación: hayedos, robledales Fauna: águila real, buitres, alimoches, urogallos, Rebecos
Parque Natural de Somiedo	Vegetación: hayedos, robledales, encinares y abedules. Fauna: el mirlo común, la lavandera cascadeña, el martín pescador, águila real, oso pardo, lobo, zorro, nutria, tejón, gato montés, tritón ibérico y víbora de Seoane.
Parque Natural de Redes	Vegetación: Fresnos, tejos, abedules, acebos. Fauna: Oso pardo, urogallo, alimoches, águilas reales.
Parque Natural de la Costa Oriental	Vegetación: Encinares, bosquetes de riberas fluviales. Fauna: cormorán moñudo, paíno, treparriscos.
Reserva Natural de Muniellos	Vegetación: Brezos, helechos, zarzas, argomas, arándanos, Fauna: urogallos, arrendajo, azor, águila calzada, nutrias, oso pardo cantábrico, zorro.
Reserva Natural Parcial de la Ría del Eo	Vegetación: praderas submarinas de Zostera marina y matorrales halófilos, juncales y cañaverales. Fauna: ánade silbón y rabudo, porrón moñudo, chorlito gris, correlimos común, andarríos chico.
Paisaje protegido de Peña Ubiña	Vegetación: robledales, abedulares y hayedo, arándano. Fauna: oso pardo, lobo, corzo, nutria, águila real, alimoche, buitre leonado, halcón peregrino, azor y perdiz pardilla.
Pasaje Protegido de la Costa occidental	Vegetación: abedules, roble y alisedas. Fauna: jabalíes, zorros, ardillas, tejones, salmones y truchas
Pasaje Protegido de la Costa oriental	Vegetación: bosquetes en las riberas fluviales. Fauna: cormorán moñudo y el paíno, treparriscos.

Humedales RAMSAR	Asturias	ESPAÑA	Asturias/España
Superficie (hectáreas)	1.740,00	285.629,62	0,6%
Nº sitios RAMSAR	1	68	1,5%

Tabla 2.5.4 Fuente: Ministerio de Agricultura, Alimentación y Medio Ambiente

La Convención de Ramsar (Ramsar, Irán, 1971), es un tratado intergubernamental en el que se consagran los compromisos contraídos por sus países miembros para mantener las características ecológicas de sus Humedales de Importancia Internacional y planificar el "uso racional", o uso sostenible, de todos los humedales situados en sus territorios.

## 2.6. Sector Forestal

Sector forestal		Asturias	ESPAÑA	Asturias / España
Estructura (hectáreas) (*)	441.946	18.319.405	<b>2,41%</b>	<b>16,08%</b>
	323.983	9.360.734	<b>3,46%</b>	<b>19,98%</b>
	765.929	27.680.139	<b>2,77%</b>	<b>17,40%</b>
Aprovechamiento (**)	585.579	10.356.641	<b>5,65%</b>	<b>12,44%</b>
	s.d.	1.175.249		<b>62,34%</b>

Tabla 2.6.1 Fuente: MAGRAMA, Anuario de Estadística 2011. (\*) Datos 2010 (\*\*) Datos 2009.



Número de incendios forestales	ASTURIAS	Variación 2011/2012	ESPAÑA	Asturias / España
Conatos	1.203	31,76%	10.520	11,44%
Incendios	1.017	34,52%	5.382	18,90%
TOTAL	2.220	33,01%	15.902	13,96%
Superficie forestal afectada por incendios (hectáreas)	ASTURIAS	Variación 2011/2012	ESPAÑA	Asturias / España
Superficie Forestal Leñosa	12.354	2,97%	198.937	6,21%
Superficie Forestal Herbácea	134	25,14%	10.919	1,22%
TOTAL	12.488	3,17%	209.855	5,95%

Tabla 2.6.2 Fuente: Incendios forestales del 1 de enero al 31 de diciembre de 2012, MAGRAMA. Datos Provisionales

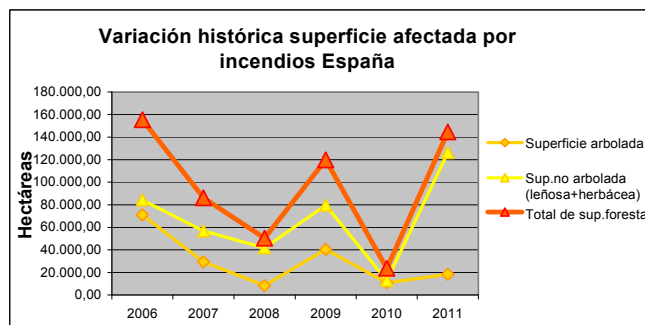
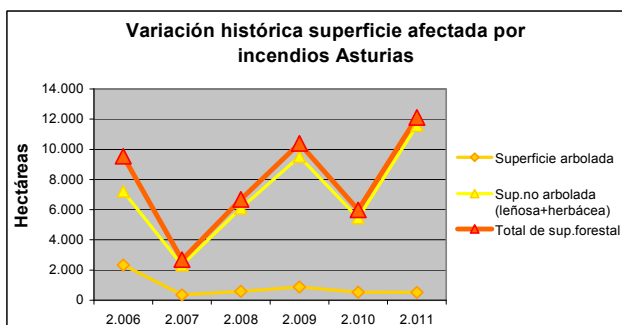
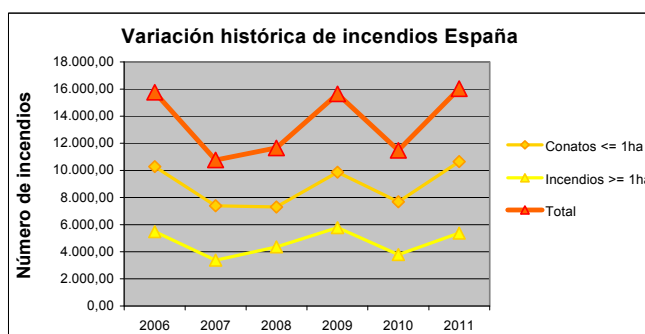
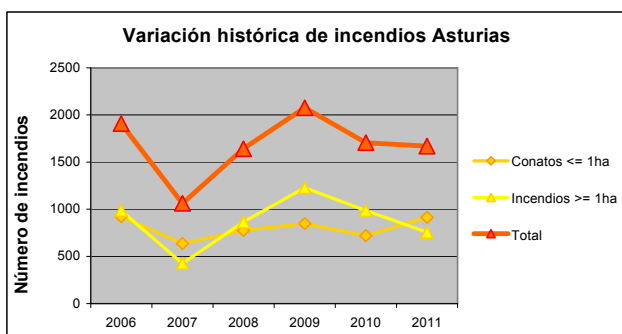

Fuente: MAGRAMA, Estadísticas de Incendios Forestales Anuales

## 2.7. Residuos

Residuos	ASTURIAS		España
	Asturias	Variación 2009/2010	España
Residuos Urbanos por Habitante (kg/hab)			
Residuos mezclados	415,7	-6,4%	412,5
Recogida selectiva de vidrio	29,2	119,5%	17,1
Recogida selectiva de papel y cartón	85,9	178,9%	31,2
Recogida selectiva de envases	9,5	-20,2%	13,6

Tabla 2.7.1 Fuente: INE. Encuesta sobre la Recogida y el Tratamiento de Residuos. Año 2010

El Principado de Asturias genera más residuos urbanos por habitante que la media nacional. Las tasas de recogida selectiva son muy superiores al dato nacional en vidrio y papel y cartón y ligeramente inferiores en envases. Destacar el gran crecimiento en el último año de los valores de vidrio y papel y cartón.



Residuos generados en el sector industrial (Toneladas)	Asturias	Variación 2009/2010	España	Asturias / España
NO PELIGROSOS	2.334.105	13,1%	49.157.415	4,7%
PELIGROSOS	82.894	-18,9%	1.393.878	5,9%
TOTAL	2.416.999	11,6%	50.551.293	4,8%

Tabla 2.7.2 Fuente: INE, Encuesta sobre generación de residuos en el sector industrial (Cantidad de residuos generados por actividad económica CNAE-2009). Año 2010

El Principado de Asturias ha generado un 18% menos de residuos respecto al año anterior aunque han aumentado los no peligrosos.

## 2.8. Costas

Deslindes en el litoral (km) - 2011	ASTURIAS	España	Asturias/España (%)
Total deslindado	633,45	9.653,48	<b>6,6%</b>
Porcentaje completado	96,3%	94,1%	
Longitud DPMT	657,47	10.261,16	<b>6,4%</b>
Resta por deslindar	24,01	607,67	<b>4,0%</b>

Tabla 2.8.1 Fuente: MAGRAMA. Anuario Estadística 2011: Serie histórica de aprobación de deslindes según demarcación provincial (kilómetros)





### 3. INVERSIONES Y TRANSFERENCIAS DEL DEPARTAMENTO

Los gastos del Ministerio en las distintas CC.AA. se dividen en los siguientes Capítulos de gasto:

**Inversiones Reales.** Gastos realizados directamente por el Ministerio, sus Organismos Autónomos y Agencias, destinados a la creación o adquisición de bienes de capital, así como los destinados a la adquisición de bienes de naturaleza inventariable necesarios para el funcionamiento operativo de los servicios y aquellos otros gastos de naturaleza inmaterial que tengan carácter amortizable. Corresponde principalmente al capítulo VI de los PGE

**Transferencias Corrientes:** Pagos, condicionados o no, efectuados por el Ministerio, sus Organismos Autónomos y Otros Organismos Públicos, a las CCAA, sin contrapartida directa por parte de éstas, las cuales destinan estos fondos a financiar operaciones corrientes. Corresponde principalmente al capítulo IV de los PGE. Dentro de este Capítulo se incluyen las transferencias a las CC.AA. de las subvenciones a la producción agraria con aportación del FEAGA.

**Transferencias de Capital:** Pagos, condicionados o no, efectuados sin contrapartida directa a las Comunidades Autónomas, las cuales destinan estos fondos a financiar operaciones de capital. Corresponde principalmente al capítulo VII de los PGE.

Por otra parte, los gastos en Inversiones Reales, Transferencias Corrientes y Transferencias de Capital se distinguen, según los criterios utilizados por este Departamento en:

**Gastos en CC.AA.** Gastos del Ministerio en cada una de las diferentes CC.AA.

**Varias CC.AA.** Gastos del Ministerio que han ido destinados a varias CC.AA, y no a una C. Autónoma determinada.

**No regionalizables:** Gastos que no están vinculados a ninguna C Autónoma ni al extranjero derivados de políticas nacionales

**Extranjero:** Gastos del Ministerio destinados al extranjero

#### Presupuestos de Gastos del Departamento (En millones de €)

Tipo gasto	2010			2011			2012		
	España	Asturias	% Astur./ España	España	Asturias	% Astur./ España	España	Asturias	% Astur./ España
<b>Inv. Reales</b>	<b>1.945,147</b>	-	-	<b>1.371,324</b>	-	-	<b>1.020,696</b>	-	-
Gastos en CC.AA.	1.418,327	41,810	2,95	1.025,861	42,534	4,15	750,864	25,742	3,43
Varias CC.AA.	122,734	-	-	99,837	-	-	77,341	-	-
Extranjero	2,645	-	-	5,586	-	-	1,308	-	-
No regionalizable	401,441	-	-	240,040	-	-	191,182	-	-
<b>T. Corrientes</b>	<b>6.463,251</b>	-	-	<b>6.429,316</b>	-	-	<b>6.604,531</b>	-	-
Gastos en CC.AA.	3.724,309	22,936	0,62	6.090,558	96,883	1,59	5.979,990	68,426	1,14
Varias CC.AA.	2.669,908	-	-	279,478	-	-	288,133	-	-
Extranjero	12,228	-	-	12,562	-	-	8,286	-	-
No regionalizable	56,806	-	-	46,719	-	-	328,121	-	-
<b>T. Capital</b>	<b>1.701,020</b>	-	-	<b>1.658,512</b>	-	-	<b>1.327,274</b>	-	-
Gastos en CC.AA.	1.313,579	95,348	7,26	1.588,080	55,687	3,51	1.282,556	54,207	4,23
Varias CC.AA.	344,296	-	-	30,053	-	-	10,236	-	-
Extranjero	14,835	-	-	18,717	-	-	21,556	-	-
No regionalizable	28,309	-	-	21,662	-	-	12,925	-	-
<b>TOTAL GENERAL</b>	<b>10.109,42</b>	-	-	<b>9.459,15</b>	-	-	<b>8.952,50</b>	-	-
<b>Total gastos CCAA</b>	<b>6.456,22</b>	<b>160,09</b>	<b>2,48</b>	<b>8.704,50</b>	<b>195,10</b>	<b>2,24</b>	<b>8.013,41</b>	<b>148,38</b>	<b>1,85</b>
<b>Total varias CCAA</b>	<b>3.136,94</b>	-	-	<b>409,37</b>	-	-	<b>375,71</b>	-	-
<b>Total extranjero</b>	<b>29,71</b>	-	-	<b>36,86</b>	-	-	<b>31,15</b>	-	-
<b>Total no regional.</b>	<b>486,56</b>	-	-	<b>308,42</b>	-	-	<b>532,23</b>	-	-

Tabla 3.1 Fuente: MAGRAMA, Oficina Presupuestaria  
Estado, Organismos Autónomos y Agencias Estatales (Datos a mes de Diciembre de 2012)  
Nota: - Dato indeterminado



Gastos del Ministerio en Asturias

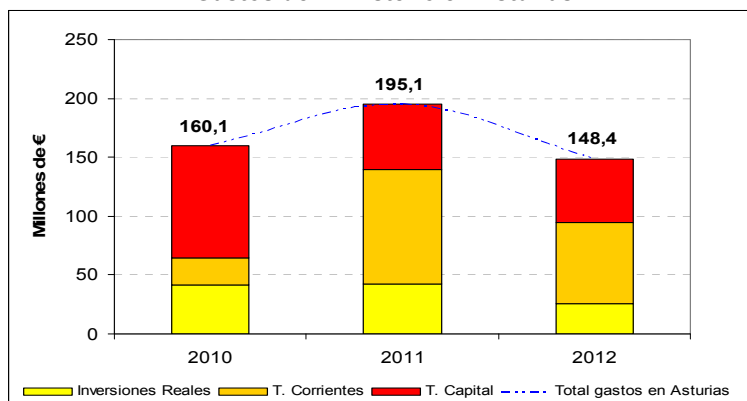

Fuente: MAGRAMA, Oficina Presupuestaria

Estado, Organismos Autónomos y Agencias Estatales (Diciembre de 2012)

Nota: No se incluyen los gastos destinados a varias CC.AA. que no se pueden determinar para Asturias, así como los gastos no regionalizables.

Detalle de las Inversiones Reales del Departamento en Asturias por programas (En millones de €)

Programa	2010			2011			2012		
	España	Asturias	% Asturias / España	España	Asturias	% Asturias / España	España	Asturias	% Asturias / España
P412A	3,140	0,000	0,00	3,945	0,000	0,00	0,000	0,000	0,000
P412B	3,163	0,021	0,65	5,192	0,000	0,00	0,000	0,000	0,000
P412C	0,000	0,000	0,000	0,000	0,000	0,000	1,078	0,000	0,00
P412D	0,000	0,000	0,000	0,000	0,000	0,000	2,631	0,000	0,00
P412M	8,040	0,000	0,00	7,074	0,000	0,00	6,085	0,000	0,00
P413A	8,652	0,000	0,00	7,050	0,000	0,00	5,700	0,000	0,00
P414A	25,813	0,000	0,00	7,406	0,000	0,00	3,301	0,000	0,00
P414B	14,472	4,004	27,67	23,470	8,285	35,30	10,959	2,367	21,60
P415A	7,488	0,000	0,00	5,594	0,000	0,00	1,950	0,000	0,00
P415B	9,182	0,000	0,00	8,381	0,000	0,00	0,000	0,000	0,000
P416A	0,961	0,000	0,00	0,856	0,000	0,00	0,890	0,000	0,00
P451O	38,136	0,297	0,78	29,205	0,332	1,14	26,839	0,030	0,11
P452A	773,675	19,755	2,55	588,657	10,930	1,86	476,908	4,187	0,88
P452M	0,000	0,000	0,000	0,064	0,000	0,00	0,013	0,000	0,00
P456A	212,584	8,324	3,92	132,514	18,696	14,11	89,367	16,333	18,28
P456B	3,171	0,000	0,00	0,545	0,000	0,00	0,134	0,000	0,00
P456C	113,263	6,763	5,97	77,100	2,927	3,80	54,901	1,958	3,57
P456D	185,884	2,590	1,39	120,804	1,286	1,06	62,869	0,757	1,20
P456M	0,471	0,000	0,00	0,308	0,000	0,00	0,247	0,000	0,00
P467G	1,424	0,000	0,00	0,605	0,000	0,00	0,000	0,000	
P495B	8,809	0,056	0,64	7,088	0,078	1,10	6,993	0,111	1,59
<b>TOTAL</b>	<b>1.418,327</b>	<b>41,810</b>	<b>2,95</b>	<b>1.025,861</b>	<b>42,534</b>	<b>4,15</b>	<b>750,864</b>	<b>25,742</b>	<b>3,43</b>

Tabla 3.2 Fuente: MAGRAMA, Oficina Presupuestaria

Estado, Organismos Autónomos y Agencias Estatales (Diciembre de 2012)

(\*) Nota: No se incluyen los gastos destinados a varias CC.AA. que no se pueden determinar para Asturias, así como los gastos no regionalizables.



**Detalle de las Transferencias Corrientes del Departamento en Asturias por programas (En millones de €)**

Programa	2010			2011			2012		
	España	Asturias	% Asturias / España	España	Asturias	% Asturias / España	España	Asturias	% Asturias / España
P412B	3,210	0,000	0,00	2,897	0,000	0,00	0,000	0,000	0,00
P412C	0,000	0,000	0,00	0,000	0,000	0,00	0,932	0,000	0,00
P412M	3.573,206	17,414	0,49	6.049,926	96,855	1,60	5.954,319	68,403	1,15
P413A	5,215	0,000	0,00	4,291	0,000	0,00	1,376	0,000	0,00
P414B	1,547	0,000	0,00	1,172	0,025	2,13	3,768	0,025	0,66
P415A	0,142	0,000	0,00	0,169	0,000	0,00	0,072	0,000	0,00
P415B	5,214	0,000	0,00	6.090,558	0,000	0,00	0,507	0,000	0,00
P416A	102,762	0,000	0,00	3,104	0,000	0,00	4,589	0,000	0,00
P451O	8,219	0,000	0,00	7,920	0,000	0,00	7,220	0,000	0,00
P452A	1,769	0,005	0,28	3,871	0,002	0,05	0,522	0,000	0,00
P456A	19,444	5,465	28,11	9,778	0,001	0,01	4,902	0,000	0,00
P456B	1,650	0,000	0,00	1,560	0,000	0,00	0,000	0,000	0,00
P456C	0,659	0,052	7,89	0,448	0,000	0,00	0,698	0,000	0,00
P456D	0,012	0,000	0,00	0,000	0,000	0,00	0,000	0,000	0,00
P456M	1,160	0,000	0,00	0,767	0,000	0,00	0,207	0,000	0,00
P495B	0,098	0,000	0,00	0,026	0,000	0,00	0,000	0,000	0,00
<b>TOTAL</b>	<b>3.724,307</b>	<b>22,936</b>	<b>0,62</b>	<b>12.176,487</b>	<b>96,883</b>	<b>0,80</b>	<b>5.979,112</b>	<b>68,428</b>	<b>1,14</b>

Tabla 3.3 Fuente: MAGRAMA, Oficina Presupuestaria Estado, Organismos Autónomos y Agencias Estatales (Diciembre de 2012)

(\*) Nota: No se incluyen los gastos destinados a varias CC.AA. que no se pueden determinar para Asturias, así como los gastos no regionalizables.

**Detalle de las Transferencias de Capital del Departamento en Asturias por programas (En millones de €)**

Programa	2010			2011			2012		
	España	Asturias	% Asturias / España	España	Asturias	% Asturias / España	España	Asturias	% Asturias / España
P411M	0,308	0,001	0,32	0,069	0,000	0,00	0,000	0,000	0,00
P412A	55,316	0,331	0,60	43,448	0,425	0,98	0,000	0,000	0,00
P412B	104,754	3,209	3,06	105,614	2,672	2,53	0,000	0,000	0,00
P412C	0,000	0,000	0,00	0,000	0,000	0,00	47,473	1,478	3,11
P412D	0,000	0,000	0,00	0,000	0,000	0,00	27,073	0,924	3,41
P412M	0,113	0,000	0,00	0,154	0,000	0,00	0,115	0,000	0,00
P413A	48,436	0,154	0,32	15,292	0,046	0,30	7,275	0,000	0,00
P414A	0,225	0,000	0,00	0,022	0,000	0,00	0,000	0,000	0,00
P414B	873,815	86,731	9,93	1.187,257	46,262	3,90	1.010,340	51,193	5,07
414C	49,742	2,000	4,02	110,338	4,001	3,63	20,639	0,000	0,00
P415A	1,873	0,000	0,00	2,364	0,073	3,08	0,783	0,053	6,83
P415B	41,558	1,871	4,50	35,464	1,363	3,84	25,059	0,057	0,23
P451O	7,694	0,007	0,09	6,384	0,005	0,08	6,739	0,003	0,04
P452A	116,856	0,000	0,00	38,191	0,000	0,00	25,982	0,000	0,00
P452M	1,500	0,000	0,00	0,000	0,000	0,00	0,000	0,000	0,00
P456A	26,214	0,000	0,00	18,811	0,000	0,00	6,521	0,000	0,00
P456B	7,617	0,000	0,00	2,447	0,000	0,00	1,439	0,000	0,00
P456C	47,025	1,044	2,22	11,125	0,839	7,55	7,255	0,500	6,89
P456D	0,000	0,000	0,00	11,000	0,000	0,00	0,000	0,000	0,00
P456M	0,510	0,000	0,00	0,100	0,000	0,00	0,000	0,000	0,00
<b>TOTAL</b>	<b>1.383,556</b>	<b>95,348</b>	<b>6,89</b>	<b>1.588,080</b>	<b>55,687</b>	<b>3,51</b>	<b>1.186,695</b>	<b>54,207</b>	<b>4,57</b>

Tabla 3.4 Fuente: MAGRAMA, Oficina Presupuestaria Estado, Organismos Autónomos y Agencias Estatales (Diciembre de 2012)

(\*) Nota: No se incluyen los gastos destinados a varias CC.AA. que no se pueden determinar para Asturias, así como los gastos no regionalizables.



## 4. INFORME DE COYUNTURA

### 4.1. Producciones agrarias

	Superficies (miles de Ha)						Producciones (miles de toneladas)					
	Total Nacional			Asturias			Total Nacional			Asturias		
	2010 (d)	2011(p)	2012(a)	2010(d)	2011(p)	2012(a)	2010 (d)	2011(p)	2012(a)	2010 (d)	2011(p)	2012(a)
<b>Maíz</b>	315	369,6	390,9	0,31	0,32	0,3	3324,8	4150,3	4115,4	0,8	0,7	0,70
<b>Patata med. estac.</b>	40,2	39,3	37,5	1,75	1,6	1,50	1206,4	1081	1059,7	38,50	29,0	30,80

Tabla 4.1.1 Fuente: MAGRAMA, SG de Estadísticas, Avance de Superficie y Producción. (d) definitivo; (p) provisional; (a) avance

Sacrificios de ganado		ASTURIAS				ESPAÑA				ASTURIAS/ESPAÑA 2012
		2010	2011	2012(*)	Var ** (2012/11)	2010	2011	2012(*)	Var ** (2012/11)	
bovino	nº cabezas	87.002	85.176	75.218	-2,38	2.302.089	2.314.752	2.116.698	0,04	<b>3,6%</b>
	peso	22.008	21.724	19.146	-3	606.596	604.112	548.137	-0,95	<b>0,0%</b>
ovino	nº cabezas	12.695	12.145	11.217	9,71	11.735.997	11.377.295	9.121.004	-8,12	<b>0,2%</b>
	peso	141	138	129	120,00	131.236	130.587	108.884	-6,33	<b>0,1%</b>
caprino	nº cabezas	1.624	3.204	2.014	-25,10	1.375.864	1.422.596	1.057.542	-8,35	<b>0,2%</b>
	peso	16	32	19	-25,87	10.618	11.142	8.575	-9,38	<b>0,2%</b>
porcino	nº cabezas	254.248	238.305	179.098	-18,50	40.847.016	41.743.363	39.002.937	2,12	<b>0,5%</b>
	peso	20.632	19.596	14.804	-17,85	3.368.920	3.469.348	3.238.887	1,99	<b>0,5%</b>
equino	nº cabezas	3.669	3.578	3.608	3,00	31.237	50.024	66.664	48,85	<b>5,4%</b>
	peso	602	596	551	-6,13	7.111	11.265	14.603	40,17	<b>3,8%</b>

Tabla 4.1.2 Fuente: MAGRAMA, SG de Estadísticas, Encuesta de Sacrificios de Ganado. Peso: Toneladas  
Nota (\*) Último dato nov.2012 \*\*% variación respecto a noviembre 2011

Producción de leche, toneladas (ajustadas por Materia Grasa)		
	Campaña 2011 (Abril11-Marzo12)	Campaña 2012 (Mayo12)
<b>Asturias</b>	538.914,93	403.005,83
<b>España</b>	6.160.051,55	4.667.892,47
<b>% AST/ESP</b>	8,75	8,63

Tabla 4.1.3 Fuente: FEGA, Información Mensual del Régimen de Tasa Láctea. Act. Febrero 2013



## 4.2. Precios agrarios

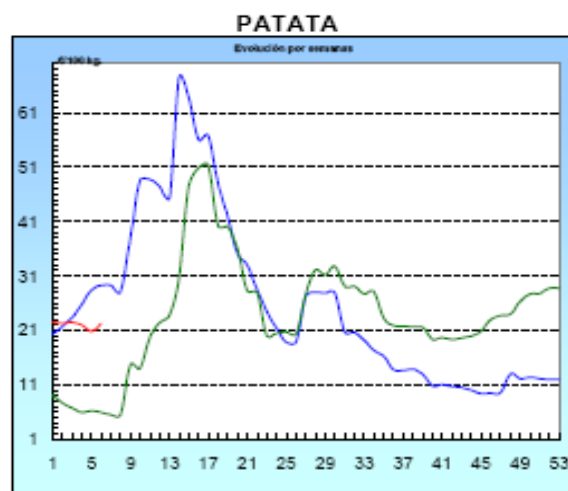
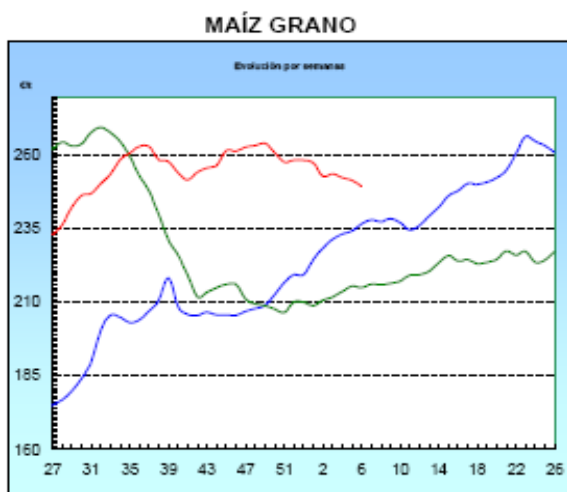

■ antepenúltima campaña  
■ penúltima campaña  
■ campaña actual

Fuente: Ministerio de Agricultura, Alimentación y Medio Ambiente, Informe Semanal de Coyuntura.

LECHE: Precios medios ponderados percibidos por los ganaderos en el periodo de tasa (1 abril a 31 de diciembre)					
	Precio Medio (€/litro)			Variación	
	2010	2011	2012(*1)	2011/2010	2012/2011
Asturias	0,318	0,346	0,331	8,8%	-4,34%
España	0,307	0,335	0,324	9,1%	-3,28%
Diferencia CCAA - España	3,6%	3,3%	2,2%		

Tabla 4.2.1 Fuente: S. G. Sectores Especiales, FEAGA.

Nota (\*1): Precio medio ponderado de los meses de abril a diciembre de 2012

	Precios Medios de la Tierra, 2011		
	euros / ha		Variación (%) 2011/2010
	2010	2011	
Asturias	9.156	10.593	15,7%
España	10.163	10.003	-1,6%
Asturias/España	90,1%	105,9%	

Tabla 4.2.3 Fuente: Encuesta de precios de la tierra. SG de Estadística.



### 4.3. Empleo

Empleo en el conjunto de la Economía		Número Personas		% C. Autónoma / España	(% Variación respecto igual trimestre del año anterior)	
		Asturias	España		Asturias	España
CUARTO TRIMESTRE 2012	Activos	480.300	22.922.500	2,10%	0,3%	-0,7%
	Ocupados	366.200	16.957.100	2,16%	-5,7%	-4,8%
	Parados	114.100	5.965.400	1,91%	26,1%	13,1%
Tasa Desempleo Economía		23,8%	26,0%			

Empleo en el sector Agrario		Número Personas		% C. Autónoma / España	(% Variación respecto igual trimestre del año anterior)	
		Asturias	España		Asturias	España
CUARTO TRIMESTRE 2012	Activos	17.600	1.051.200	1,67%	1,1%	3,3%
	Ocupados	16.600	784.000	2,12%	-4,6%	-3,0%
	Parados	1.000	267.200	0,37%	-	27,5%
Tasa Desempleo Sector Agrario		5,7%	25,4%			

Tabla 4.3.1 Fuente: INE, Encuesta de Población Activa. El empleo en el sector Agrario incluye los sectores agricultura, ganadería, silvicultura y pesca.

### 4.4. Actuaciones de Financiación dirigidas al Sector Agrario (año 2012)

- A través de las distintas **líneas de intermediación del ICO**, el sector agrario e industrial alimentario en España obtuvo el siguiente volumen de préstamos, desglosado según el tipo de actividad (ver descripción de los códigos CNAE):

TOTAL NACIONAL. Importe de los créditos ICO 2012 (euros)							
TIPO DE ACTIVIDAD	LIQUIDEZ 2012	EMPRENDEDORES	INVERSIÓN	INTERNACIONALIZACIÓN	GARANTÍA SGR	EXPORTADORES	TOTAL
CNAE 01	240.916.793	4.428.623	321.651.768	2.425.000	806.484	2.174.212	572.402.880
CNAE 02	10.763.557	80.750	10.906.128	-	140.000	-	21.890.435
CNAE 03	25.639.603	312.000	25.898.465	2.104.000	178.000	-	54.132.068
CNAE 10	245.602.313	3.477.428	217.161.035	4.241.971	938.000	957.568	472.378.315
CNAE 11	67.376.158	569.688	33.035.711	135.000	-	-	101.116.557
CNAE 12	473.000	130.000	851.512	-	-	-	1.454.512
CNAE 46.2	39.555.306	243.500	21.573.313	-	40.000	-	61.412.118
CNAE 46.3	249.618.360	2.508.877	128.970.994	4.436.833	1.335.406	-	386.870.470
<b>TOTAL PRÉSTAMOS 2012</b>	<b>879.945.090</b>	<b>11.750.865</b>	<b>760.048.926</b>	<b>13.342.805</b>	<b>3.437.889</b>	<b>3.131.780</b>	<b>1.671.657.355</b>
<b>TOTAL PRÉSTAMOS 2011</b>	<b>748.131.746</b>	<b>1.274.593.601<sup>1</sup></b>		<b>28.896.901</b>	no existe en 2011	no existe en 2011	<b>2.051.622.248</b>
<b>% Δ 2012 sobre 2011</b>	<b>17,6%</b>	<b>-39,4%</b>		<b>-53,8%</b>	-	-	<b>-18,5%</b>

<sup>1</sup> La línea ICO-Emprendedores no existía en 2011, sin embargo funcionó otra denominada ICO-Inversión Sostenible que llegó a gestionar unos 796 millones, la cual junto con la Línea ICO-Inversión propiamente dicha alcanzaron un volumen de préstamo de unos 1.275 millones de euros.

- CNAE 01: Agricultura, Ganadería y Actividades relacionadas
- CNAE 02: Silvicultura y explotación forestal
- CNAE 03: Pesca y acuicultura
- CNAE 10: Industria alimentaria
- CNAE 11: Fabricación de bebidas
- CNAE 12: Industria del tabaco
- CNAE 46.2: Comercio al por mayor de materias primas agrarias y de animales vivos
- CNAE 46.3: Comercio al por mayor de productos alimenticios, bebidas y tabaco



El grado de participación de esta Comunidad Autónoma en las líneas de financiación del ICO es el siguiente:

ASTURIAS. Importe de los créditos ICO 2012 (euros)							
TIPO DE ACTIVIDAD	LIQUIDEZ	EMPRENDEDORES	INVERSIÓN	INTERNACIONALI- ZACIÓN	GARANTÍA SGR	EXPORTADORES	TOTAL
CNAE 01	1.166.950	42.000	513.846	-	-	-	1.722.796
CNAE 02	462.000	13.000	479.463	-	-	-	954.463
CNAE 03	290.000	-	1.903.830	1.320.000	-	-	3.513.830
CNAE 10	2.334.100	134.410	3.943.510	-	-	-	6.412.020
CNAE 11	3.944.500	-	709.074	-	-	-	4.653.574
CNAE 12	30.000	130.000	-	-	-	-	160.000
CNAE 46.2	273.000	-	61.000	-	-	-	334.000
CNAE 46.3	2.583.633	14.400	1.561.223	-	-	-	4.159.256
<b>TOTAL PRÉSTAMOS 2012</b>	11.084.183	333.810	9.171.945	1.320.000	0	0	21.909.938
<b>TOTAL PRÉSTAMOS 2011</b>	10.474.713	23.804.518		0	no existe en 2011	no existe en 2011	34.279.230
<b>% Δ 2012 sobre 2011</b>	5,8%	-60,1%		-	-	-	-36,1%
<b>% 2012 sobre TOTAL Nacional</b>	1,3%	2,8%	1,2%	9,9%	-	-	1,3%

- El apoyo financiero del Ministerio al sector agrario en 2012 se ha realizado a través de la Orden AAA/1096/2012, por la que se establecen las bases reguladoras y convocatoria de subvenciones estatales para facilitar el acceso a la financiación con objeto de paliar los daños producidos en el sector agrario por la sequía y otras causas extraordinarias. Dicha Orden contempla las siguientes actuaciones:
  - Concesión de una carencia especial por 2 años (capítulo I de la Orden AAA/1096/2012) para la refinanciación de créditos ya concedidos para Planes de Mejora y Modernización de Explotaciones. **En Asturias se aprobaron 318 solicitudes de carencia por importe de 2,8 millones de euros. Respecto al total nacional, este importe representa el 6,8%, y el 7,3% de las solicitudes.**
  - Ayudas para sufragar el coste de los avales concedidos por la Sociedad Anónima Estatal de Caución Agraria -SAECA- (capítulo II de la Orden AAA/1096/2012). **En Asturias se han formalizado 4 operaciones por valor de 134.000 euros**, con un importe medio por crédito de 33.500 euros. **Respecto al total nacional, los nuevos préstamos formalizados en Asturias representan el 1,6% en importe y el 0,8% del total de beneficiarios.**
  - Financiación de la ampliación del periodo de amortización de los préstamos concedidos al amparo de la Orden ARM/572/2010 (capítulo III de la Orden AAA/1096/2012). **En Asturias no se han formalizado prorrogas.**

#### 4.5. Reservas de agua

Reservas de agua embalsada (hm <sup>3</sup> ) (19-02-2013)	ASTURIAS	ESPAÑA	ASTURIAS/ ESPAÑA
Volumen total embalsado	473	36.520	1,3%
% sobre la capacidad total	92.93%	66.01%	
Misma Semana (2012)	70.53%	62.73%	1,0%
Misma Semana (Media 10 Años)	70.53%	60.77%	1,1%

Tabla 4.5.1 Fuente: Boletín hidrológico semanal del MAGRAMA.

#### 4.5. Calidad del aire

Los últimos datos disponibles pueden descargarse en:

<http://www.asturias.es/portal/site/medioambiente/menuitem.a19f58541256a36dc998e810a6108a0c/?vgnnextoid=3b195b51cb90c110VqnVCM1000006a01a8c0RCRD&i18n.http.lang=es>



## ANEXO: HECHOS, BOLETINES Y NOTICIAS

### Hechos destacables

Fuente: MAGRAMA, Servicios Periféricos, Informes de Coyuntura Territorial

- El mercado celebrado el 3 de diciembre, se ha desarrollado con una concurrencia de reses superior en un 35% a la registrada en la sesión anterior, y una mayor presencia de operadores comerciales. La tónica general del mercado ha estado caracterizada por una comercialización ágil para las vacas de abasto, mientras que los terneros, tanto pasteros como aptos para el sacrificio, han tenido una salida comercial más lenta. Las vacas de abasto parece que vuelven a ser objeto de demanda por parte de los mataderos, mientras que los terneros pasteros, aunque ya son mucho menos numerosos que al inicio de la campaña, se comercializan con más lentitud. Los terneros aptos para el sacrificio, se encuentran en buen momento para su comercialización en cuanto a fechas se refiere, sin embargo, en esta sesión, su comercialización ha sido más selectiva, orientándose preferentemente la demanda hacia terneros culones de pocos kilos. En general ha sido un mercado con clara tendencia a la repetición de precios, por lo que no se han recogido modificaciones en las cotizaciones
- El director estatal de Ordenación Pesquera, aseguraba estar abierto a todo tipo de aportaciones de los diversos agentes pesqueros involucrados en el debate abierto la pasada semana en Madrid sobre los cambios a realizar en la gestión y en el reparto de las cuotas de pesca asignadas por Europa para los caladeros del Cantábrico. Los responsables de la Secretaría General de Pesca presentaron la semana pasada a los representantes de las flotas que faenan en el Cantábrico noroeste un plan de gestión de caladeros que incluye ideas novedosas para el reparto de cupos, como individualizarlos por barcos o repartirlos por puertos. El objetivo es lograr un equilibrio en las capturas, que se alarguen los tiempos de pesquería, beneficiando a todos los sectores y la mejora del nivel de precios de venta en las lonjas. - La reducción de capturas propuesta por la UE ha sido mal acogida por el sector, ya que suponen una reducción de hasta 38 por ciento el Total Admisible de Capturas (TAC) de rape y un 32 por ciento de TAC de merluza de Gran Sol (la que pescan los barcos palangreros de altura asturinos). La facturación total en 2012 de la rula avilesina se prevé que ascenderá a 35 millones de euros, frente a los 33 de ejercicio pasado, y 15.999 tm, lo cual es considerado como un buen resultado.
- La Consejería de Agroganadería y Recursos Autóctonos ha autorizado un gasto de 3,5 millones de euros para la campaña de saneamiento ganadero del año 2013 en todo el Principado. La partida se concede por el procedimiento de tramitación anticipada de gasto, para poder continuar los trabajos sin interrupción dado que cada campaña anual comienza el 1 de enero. La campaña la llevará a cabo la empresa pública Tragsa y entre sus metas está la erradicación de la brucelosis y tuberculosis. La única alerta notable presente en el año anterior fue el foco de "vacas locas" (encefalopatía espongiiforme bovina) detectado en Cabrales el pasado mes de agosto.
- Se ha cerrado un nuevo año y en esta época es tiempo de balance en las cofradías de la comarca de Oriente (Llanes, Latres, Ribadesella y Bustio). Finalizan doce meses de buenas cifras con una indiscutible protagonista, la xarda o caballa. Esta especie se ha convertido esta última temporada en la más capturada con diferencia sobre las habituales como la merluza o el rape. En total y a falta de datos oficiales del mes de diciembre que la mayoría de las lonjas aún no han contabilizado, la pesca de la caballa ha supuesto unas ventas de un millón de euros en el cómputo total de la comarca. Ha sido un buen año en general para las cuatro cofradías.





## Destacados en Boletines Oficiales

- RESOLUCIÓN de 28 de diciembre de 2012, de la Consejería de Agroganadería y Recursos Autóctonos, por la que se aprueba la convocatoria de las ayudas públicas a los armadores o propietarios y tripulantes de buques asturianos dedicados a la pesca de la angula, por la paralización temporal obligatoria de su actividad.
- RESOLUCIÓN de 29 de enero de 2013, de la Consejería de Agroganadería y Recursos Autóctonos, por la que se modifica la Resolución de 10 de febrero de 2012 (BOPA de 11 de febrero), convocando para 2013 en el Principado de Asturias las ayudas a los agricultores y ganaderos en el ámbito de las ayudas directas de la Política Agrícola Común, y de determinadas medidas de desarrollo rural, bienestar animal y de fomento de sistemas de producción de razas ganaderas autóctonas en regímenes extensivos integradas en el contrato territorial de explotación.