



GOBIERNO
DE ESPAÑA

MINISTERIO
DE AGRICULTURA, ALIMENTACIÓN
Y MEDIO AMBIENTE

Dossier Autonómico

Comunidad Autónoma de Canarias

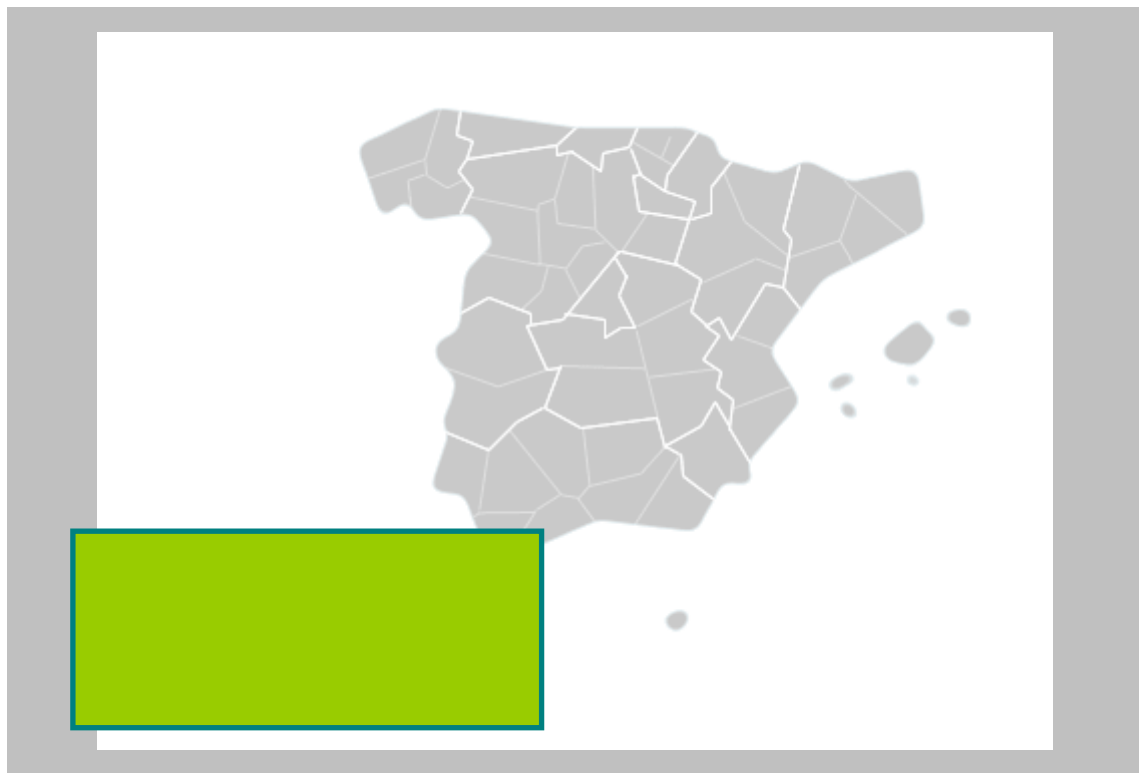

Enero 2012

**Subdirección General de Análisis,
Prospectiva y Coordinación**



DOSSIER CANARIAS Enero 2012

RESUMEN EJECUTIVO

La Comunidad Autónoma de Canarias representa el 1,5% de la superficie nacional, el 4,5% de la población española y el 3,9% del Producto Interior Bruto (PIB) 2010, lo que supone 19.413 €/habitante, inferior a la media nacional (22.517 €/h).

El peso de la **Agricultura y la Ganadería** en Canarias representa el 1% del PIB regional y el 1,7% del Valor Añadido Bruto agrario total de España. Es, tras Baleares, la CCAA en que el peso del sector servicios es mayor (83%). Los tres subsectores que destacan en la producción de la rama agraria de la región son el de Frutas, Hortalizas, Plantas y Flores, pues suman más del 66%. Las explotaciones agrarias tienen una SAU media de 4 Ha, muy inferior a la media nacional (la CCAA con media más baja), y con una UDE por explotación del doble de la media nacional, lo que indica su alta rentabilidad económica. Son muy importantes en cultivos la platanera (99% del total nacional), las flores (16%), el tomate (9%) y la patata (4%). En ganadería destacan el caprino con el 12% de la cabaña nacional y el 4% de las subexplotaciones de este tipo, y las gallinas de puesta (5% del censo y 12% de subexplotaciones), es la CCAA con menos cabezas de vacuno. En Ayudas Agrarias, el POSEICAN que sustituye a la PAC les aporta 260 millones €.

En **Desarrollo Rural** el montante total de Canarias para 2007-2013, es de casi 335 millones de euros. La densidad del medio rural canario es 50,7 hab/Km², más del doble de la media y la CCAA con este dato más alto. El 2,4% de la población rural española es canaria. En **Turismo Rural** recibió el 2% de viajeros teniendo el 4,5% de las plazas, siendo de las CCAA con más pernoctaciones y menos viajeros. En el **Sector Pesquero** destaca que Canarias tiene el 8,8% de buques pero el valor de la pesca fresca desembarcada de primera venta solo supone el 0,4% del valor total nacional, siendo sus puertos entrada y trasbordo de pesca congelada de buques de bandera país tercero. El valor de la acuicultura canaria es el 8,6% de la nacional. Ha recibido 0,3 Millones € en 2011 del Fondo Europeo de Pesca (0,6% del nacional)

La **Industria Agroalimentaria** de Canarias representa el 3% de la cifra de negocio nacional agroalimentaria, y es el 25% del total del sector industrial regional. Destacan el subsector de las industrias de aguas y bebidas no alcohólicas (2,8% del total nacional), típico de las zonas costeras e insulares, las lácteas (4% del nacional) y de pan/pastelería/pastas (3,7%). En Comercio exterior por las aduanas canarias se exportó el 0,7% del total agroalimentario español en valor, destacando el 3,6% de los pescados, moluscos y crustáceos y el 6,5% del Tabaco y sucedáneos. En importación fue el 3,3% del total importado en España, destacando la carne con el 14% de la carne importada en España en 2010 (3ª CCAA más importadora de carne)

En cuanto a indicadores medioambientales, en **Agua** destaca que es la CCAA con menor grado de conformidad de aguas residuales, mientras que el consumo en los hogares está en línea con la media nacional, con un menor consumo de energía eléctrica por habitante que la media. En **Energías renovables** la potencia instalada en Canarias es el 1% de la española, destacando la solar (2,9% del total nacional de este tipo). Canarias supone el 4% de las emisiones de Gases de Efecto Invernadero (GEI) de España y en consumo de productos petrolíferos el 6,7%. En Calidad del **Aire** no se ofrecen públicamente los datos elaborados en relación con los 3 parámetros, sus medias mensuales o anuales. En erosión de **Suelos**, las pérdidas medias anuales de Canarias son inferiores a la media nacional. En usos de suelos destaca que el 68% es uso artificial (la mayor CCAA), mientras que la media nacional es 15% y Cultivos y Prados sólo suman el 11% en Canarias mientras la media española es del 47%. En la evolución de los usos de suelos hay una disminución significativa en zonas húmedas y en agricultura. Canarias tiene el 2,6% del medio terrestre y el 23% marino (CCAA con mayor dato) de la **Red Natura 2000 española**. En **Espacios Protegidos** Canarias representa el 5,5% de la superficie protegida española, con 7 espacios, de los que 4 son Parques Nacionales (Teide, Timanfaya, Garojonay y Caldera de Taburiente). Y en **Humedales** tienen un "sitio Ramsar". La región representa el 1,5% de la superficie geográfica nacional, y posee el 0,5% de la **Superficie Forestal**. La evolución histórica de incendios tanto en superficie como en número está en disminución tras el mal año 2007. Sobre **Residuos urbanos**, Canarias está por encima de la media española en kg/habitante en su generación, y por debajo en su recogida selectiva. En residuos industriales, Canarias suponen el 0,3% del total nacional. En **Costas**, el total deslindado, que supone el 14,5% del nacional, quedando sólo un 2% por deslindar(es la CCAA que más porcentaje ha deslindado).

En **Inversiones del Departamento** en 2010 el 3,3% de las inversiones territorializables del MARM se destinaron a Canarias, destacando el Programa Protección de Recursos Pesqueros y desarrollo sostenible.

La **situación de coyuntura** refleja un aumento en producción de plátano, y una disminución en producción de tomate y en uva para vino. En sacrificios de ganado todas las especies, excepto caprino y porcino, aumentan respecto a 2010. El 25% del caprino que se sacrifica en España es en Canarias (1ª CCAA). En cuanto a precios agrarios destaca la disminución de precio de la patata y la bajada en el del plátano. El desempleo agrario es del 15,4% en el cuarto trimestre, inferior a la media nacional que es del 20,6%.



INDICE

1. INDICADORES ESTRUCTURALES AGRARIOS, PESQUEROS Y ALIMENTARIOS	4
1.1. Principales Indicadores de la Economía y del Sector Agroalimentario	4
1.2. Principales Datos Estructurales de las Explotaciones Agrarias	5
1.3. Ayudas de la Política Agrícola Común y de la Política Pesquera Común	5
1.4. Datos del Seguro Agrario	6
1.5. Fiscalidad Agraria.....	6
1.6. Turismo Rural.....	7
1.7. Sector Pesquero.....	7
1.8. Industria Agroalimentaria	8
1.9. Comercio Exterior.....	9
2. INDICADORES AMBIENTALES	11
2.1. Agua	11
2.2. Energía.....	11
2.3. Calidad del Aire	11
2.4. Suelos	12
2.5. Figuras de Protección Medioambiental.....	12
2.6. Sector Forestal	13
2.7. Residuos	14
2.8. Costas	14
3. INVERSIONES DEL DEPARTAMENTO	15
4. INFORME DE COYUNTURA	17
4.1. Producciones agrarias.....	17
4.2. Precios agrarios	17
4.3. Empleo	18
4.4. Plan de Medidas para la Financiación del Sector Agrario (año 2011).....	18
4.5. Reservas de agua	19
4.6. Calidad del aire	19
ANEXO: HECHOS, BOLETINES Y NOTICIAS	20
Hechos destacables	20
Destacados en Boletines Oficiales	20



1. INDICADORES ESTRUCTURALES AGRARIOS, PESQUEROS Y ALIMENTARIOS

1.1. Principales Indicadores de la Economía y del Sector Agroalimentario

Importancia de la Economía y del Sector Agroalimentario	Canarias	ESPAÑA	Canarias / España
Principales Indicadores: Territorio, Población y Economía (1)			
Superficie (km ²)	7.446,90	504.741,82	1,5%
Población, 2011 (habitantes)	2.126.769	47.190.493	4,5%
Densidad (hab./km ²)	285,59	93,49	
Superficie en Medio Rural (km ²)	3.865	427.461	0,9%
Población en Medio Rural, 2010 (habitantes)	197.346	8.234.915	2,4%
Densidad Medio Rural (hab./km ²)	51,06	19,26	
Producto Interior Bruto (PIB), 2010 (Millones €)	41.288,07	1.062.591	3,9%
Macromagnitudes Sector Agroalimentario (Millones de Euros) (2)			
VAB Agricultura, ganadería, caza y silvicultura	432,7	24.976,0	1,73%
Importancia Sectorial (%)			
<i>Frutas</i>	33,7%	15,9%	3,0%
<i>Hortalizas, Plantas y Flores</i>	32,9%	21,8%	6,5%
<i>Leche</i>	6,7%	6,3%	4,6%
<i>Vino</i>	5,3%	2,9%	3,2%
<i>Ovino y Caprino</i>	3,5%	2,1%	5,5%
VAB Industria de alimentación, bebidas y tabaco	594,9	20.245,0	2,94%
VAB Pesca	44,9	1.518,0	2,96%
Composición Sectorial del PIB (3)			
Agricultura, ganadería y pesca	1,29%	2,68%	
Energía	2,75%	3,05%	
Industria	3,66%	12,56%	
Construcción	9,22%	10,06%	
Servicios	83,07%	71,65%	

Fuentes:

- (1) INE. Contabilidad Regional de España; Datos PIB: año 2010 (1ª Estimación); Datos Medio Rural: Padrón Municipal de Habitantes. Clasificación según Ley 45/2007 de Desarrollo Sostenible del Medio Rural. Municipio Rural: Población menor a 30.000 hab. y Densidad menor de 100 hab./km²
- (2) Datos VAB: 2008, fuente INE, Contabilidad Regional de España.
- (3) Datos de la composición sectorial del PIB calculados a partir de la contribución de cada sector al VAB (2010 1ª Estimación) total sin incluir el valor de los impuestos netos sobre los productos. Fuente: INE. Contabilidad Regional de España.

Nota: VAB = Valor Añadido Bruto: Es el resultado final de la actividad productiva, en valor monetario.



1.2. Principales Datos Estructurales de las Explotaciones Agrarias

Caracterización de las Explotaciones Agrarias		Canarias	ESPAÑA	Can / Esp
Explotaciones Agrarias 2009	Nº Explotaciones	14.173	989.796	1,4%
	SAU Media (ha)	4,16	24,56	
	Ud. Ganaderas (miles)	85,8	14.830,9	0,6%
	UTA por Explotación	1,71	0,90	
	UDE por explotación	33,4	15,6	
Superficies de Cultivos (hectáreas) Año 2009	Platanera	9.110	9.113	99,97%
	Viñedo	8.815	1.049.358	0,84%
	Patata	4.029	85.366	4,72%
	Tomate Invernadero	1.621	19.129	8,5%
	Flores	31.980	195.631	16,35%
Cabaña Ganadera (Número de Cabezas) Año 2011	Vacuno Total	19.620	6.058.586	0,32%
	Vacas nodrizas	4.095	2.087.890	0,20%
	Vacas de leche	4.692	865.680	0,54%
	Porcino	63.387	26.769.839	0,24%
	Ovino	85.258	17.453.013	0,49%
	Caprino	316.821	2.606.582	12,15%
	Equidos	5.241	719.711	0,73%
	Gallinas, para huevos	3.593.879	76.280.437	4,71%
	Gallinas, para carne	1.391.270	224.442.244	0,62%
	Conejos	85.814	6.019.473	1,43%
Apicultura	30201	2511903	1,20%	
Total Explotaciones Ganaderas 2011	Todas las especies	17.979	775.012	2,32%
Nº Subexplotaciones ganaderas por especies Año 2011	Vacuno Total	1.453	147.829	0,98%
	Porcino	842	88.149	0,96%
	Ovino	2.072	107.776	1,92%
	Caprino	2.864	66.383	4,31%
	Equidos	1.882	161.639	1,16%
	Gallinas, para huevos	208	1.759	11,82%
	Gallinas, para carne	67	5597	1,20%
	Conejos	191	3.791	5,04%
	Colmenas	1.172	24.431	4,80%
Superficie Regada (hectáreas) Año 2010	Total	17.539	3.484.938	0,50%

Fuentes: Censo Agrario 2010 y Anuario Estadística Agraria, 2009, MAAMA.

Fuente Superficie Regada: Encuesta sobre Superficies y Rendimientos de Cultivos (ESYRCE)

Fuente Cabaña Ganadera: MAAMA, D. G. de Recursos Agrícolas y Ganaderos, Informe SITRAN

SAU: Superficie Agraria Útil (ha) = Conjunto de las tierras labradas y tierras para pastos permanentes
UG: Unidades Ganaderas: Número de cabezas multiplicado por un coeficiente que varía para cada especie y tipo. Agrega en un solo indicador a varias especies diferentes
UTA: Unidades de Trabajo-Año; 1 UTA equivale al trabajo que realiza una persona a tiempo completo a lo largo de 1 año (1.826 horas y más).
UDE: Unidades de Dimensión Económica (1 UDE = 1.200 euros de Margen Bruto Estándar)
Subexplotación ganadera: cada una de las unidades en que puede descomponerse una explotación ganadera según la especie animal.

1.3. Ayudas de la Política Agrícola Común y de la Política Pesquera Común

Ayudas Agrarias, 2011, Millones €	Canarias	ESPAÑA	Canarias / España
Total pagos FEAGA	263,4	5.811,1	4,53%
POSEICAN	259,9	259,9	100,00%
Programas Desarrollo Rural (FEADER + Gasto Nacional + Autonómico)	66,1	1.891,4	3,49%

Fuente: FEAGA

POSEICAN: Programa de Opciones Específicas para las Islas Canarias (Programme of Options Specific to the Remote and Insular Nature of Canary Islands). Sustituye en las Islas Canarias al resto de regímenes de ayuda del primer pilar de la PAC (FEAGA), no aplicables en esta CCAA.

GASTOS PÚBLICOS PREVISTOS EN COFINANCIACIÓN 2007 - 2013 (Euros)							FINANCIACIÓN NACIONAL ADICIONAL				
EJE	GPT	GASTO NACIONAL					FEADER	%	AGE	CA	TOTAL
		AGE	%	CA	%	TOTAL					
Eje 1	210.464.907	54.718.970	38,25	81.868.180	26,08	136.587.150	73.877.757	35,10	0	0	0
Eje 2	64.084.293	7.970.574	12,44	7.970.574	12,44	15.941.148	48.143.145	75,12	0	0	0
Eje 3	37.214.640	10.010.738	26,90	10.457.314	28,10	20.468.052	16.746.588	45,00	0	0	0
Eje 4	18.233.079	1.367.481	7,50	1.367.481	7,50	2.734.962	15.498.117	85,00	0	0	0
Eje 5	4.858.485	212.237	4,37	1.446.450	29,77	1.658.687	3.199.798	65,86	0	0	0
TOTAL	334.855.404	74.280.000	22,18	103.109.999	30,79	177.389.999	157.465.405	47,02	0	0	0

Fuente: Programa de Desarrollo Rural de Islas Canarias.

GTP: Gasto Público Total; AGE: Administración General del Estado; CA: Comunidad Autónoma; FEADER: Fondo Europeo Agrícola de Desarrollo Rural.



- Ejes: 1 – Aumento de la Competitividad del Sector Agrario y Forestal
2 – Mejora del Medio Ambiente y del Entorno Rural
3 – Calidad de Vida en las Zonas Rurales y Diversificación de la Economía Rural
4 – Leader
5 – Asistencia Técnica

En el caso de Canarias, no ha hecho uso de la opción de solicitud a la Comisión de aprobación de "top-up" para el Programa de Desarrollo Rural, no existiendo financiación nacional adicional al mismo.

FONDO EUROPEO DE LA PESCA 2007-2013

PAGOS FONDO EUROPEO DE LA PESCA (FEP) 2011 Millones de Euros			
	Canarias	España	Canarias / España
FEP	0,31	51,55	0,61%
Gasto Público	0,59	45,82	1,30%
nº de proyectos	12	2.607	0,46%

Fuente: Secretaría General del Mar, MAAMA.
Gasto Público: (FEP+Ayuda AGE+ Ayuda CA+ Otras ayudas)

CUADRO DE FINANCIACIÓN DE LA COMUNIDAD AUTÓNOMA DE LAS ISLAS CANARIAS POR EJES
PRIORITARIOS. FEP 2007 – 2013 (Euros)

Ejes	Contribuc. pública total	Contribuc. del FEP	Contribución nacional				Co-financiación del FEP	Tasa de financiac. Contribuc. pública	Beneficiarios privados	Tasa de financiación Beneficiarios privados	Gastos subvencionabl. Totales
			Total nacional	Central	CA	Otras					
			(a)=(b)+(c)	(b)	(c)=(1)+(2)+(3)	(1)					
EJE 1	10.073.385	4.876.063	5.197.322	1.778.449	3.418.874	0	48,41%	83,24%	2.028.352	16,76%	12.101.737
EJE 2	32.812.077	12.083.727	20.728.350	5.626.441	15.101.909	0	36,83%	74,78%	11.063.953	25,22%	43.876.030
EJE 3	10.302.720	4.209.570	6.093.150	0	6.093.150	0	40,86%	100,00%	0	0,00%	10.302.720
EJE 4	4.929.045	1.156.682	3.772.362	137.219	3.635.143	0	23,47%	85,23%	854.368	14,77%	5.783.412
EJE 5	2.564.610	1.272.547	1.292.063	0	1.292.063	0	49,62%	100,00%	0	0,00%	2.564.610
TOTAL	60.681.837	23.598.590	37.083.248	7.542.109	29.541.138	0	38,89%	81,31%	13.946.673	18,69%	74.628.510

Fuente: Secretaría General del Mar, MAAMA.

- Ejes: 1.- Medidas de adaptación de la flota pesquera comunitaria
2.- Acuicultura, pesca interior, transformación y comercialización de productos de la pesca y de la acuicultura
3.- Medidas de interés público
4.- Desarrollo sostenible de las zonas de pesca
5.- Asistencia Técnica

1.4. Datos del Seguro Agrario

Seguros Agrarios, Plan 2011	Canarias	ESPAÑA	C.Autónoma / España
Número de Pólizas	5.365	318.503	1,68%
Superficie (hectáreas)	8.387,8	5.219.812	0,16%
nº. Animales Asegurados	355.996	178.040.223	0,20%
Producción Asegurada (Toneladas)	750.409,9	26.471.270	2,83%
Capital Asegurado (Millones €)	414,8	8.697,6	4,77%
Coste Neto del Seguro (Millones €)	14,49	463,0	3,13%
Subvención de Enesa (Millones €)	6,23	158,2	3,94%
Subv. Comunidad Autónoma (Millones €)	2,88	67,0	4,30%

Fuente: ENESA

1.5. Fiscalidad Agraria

Datos Fiscales, 2008		Canarias	ESPAÑA	Canarias / España
IRPF ESTIMACIÓN OBJETIVA	Número de declarantes	15.427	1.043.111	1,5%
	Base Imponible sector agrario (Mill.€)	57	2.861	2,0%
IRPF ESTIMACIÓN DIRECTA	Número de declarantes con agricultura como única actividad	849	49.118	1,7%



Fuente: Muestra IRPF 2008. Instituto Estudios Fiscales. MEH

En el IRPF Canarias supone en el régimen de estimación objetiva de actividades agrarias un 2,0% del rendimiento neto total en términos económicos y un 1,9% en número de declaraciones. En el ejercicio impositivo 2010 **en un importante número de municipios de la provincia de Tenerife se redujo, por circunstancias excepcionales, el módulo del plátano. Además, los índices de todos los subsectores ganaderos se rebajaron con carácter nacional.** En el ejercicio anterior (2009) se minoraron los módulos de vacuno de leche, de ovino y caprino de leche, de apicultura y de patata. En el régimen de estimación directa de actividades agrarias Canarias representa un 1,1% del rendimiento neto total, que corresponde a un 2,7% de las declaraciones totales

1.6. Turismo Rural

CONCEPTO	CANARIAS		ESPAÑA		CAN. / ESP.	
	3er Trimestre 2011	Últimos 12 meses	3er Trimestre 2011	Últimos 12 meses	3er Trimestre 2011	Últimos 12 meses
Viajeros	12.577	56.472	936.802	2.726.666	1,34%	2,07%
Pernoctaciones	78.281	345.310	3.386.804	7.795.720	2,31%	4,43%

CONCEPTO	CANARIAS		ESPAÑA		CAN. / ESP.	
	Media 3er Trimestre 2011	Media últimos 12 meses	Media 3er Trimestre 2011	Media últimos 12 meses	Media 3er Trimestre 2011	Media últimos 12 meses
Establecimientos	681	683	15.557	14.994	4,38%	4,56%
Plazas	4.007	4.035	143.997	137.314	2,78%	2,94%
Personal empleado	974	985	23.636	22.037	4,12%	4,47%

Fuente: INE, Encuesta de Ocupación en Alojamientos de Turismo Rural. Nota: últimos 12 meses referidos a los anteriores a Noviembre de 2011 incluido éste.

Canarias recibió durante el tercer trimestre de 2011 al 1,3 % de los viajeros que optan por el turismo rural, mientras que ese mismo dato para el conjunto de los últimos 12 meses quedaría en un 2 %. Por otra parte, Canarias aporta el 4.4 % de los establecimientos, casi el 3 % de las plazas y el 4 % del personal empleado en el sector del turismo rural.

1.7. Sector Pesquero

Sector pesquero año 2009		Canarias	ESPAÑA	Canarias/ España
Número de Buques (1)		955	10.847	8,80%
Potencia de la flota (CV)		82.254	1.269.420	6,48%
Valor producción acuicultura (Millones €) (2)		34,17	397,71	8,59%
Empleo: Nº. Unidades Trabajo Año (UTA)		177	6.183	2,86%
Pesca desembarcada (3)	Pesca fresca: Valor de 1ª venta (M €)	2,63	656,89	0,40%
	Pesca total (toneladas)	2.192	296.910	0,74%

Fuente: (1) Ministerio de Agricultura, Alimentación y Medio Ambiente, Anuario de Estadística 2010; (2) Fundación OESA, Indicadores de Acuicultura 2010; (3) Ministerio de Fomento. Puertos del Estado. Anuario Estadístico 2010. Anejo I. Comunidades Autónomas: Tráfico Portuario (Valores de España de pesca desembarcada completados con datos del Departamento de Medio Ambiente, Planificación Territorial, Agricultura y Pesca del Gobierno Vasco 2008). C. V. : Caballos de Vapor

A pesar que Canarias tiene el 8,8% de buques, el valor de la pesca fresca desembarcada en primera venta es solo el 0,4% y en cantidad sólo el 0,7%. Las principales producciones de acuicultura en Canarias son Lubina y Dorada.



1.8. Industria Agroalimentaria

Industria: Alimentación, Bebidas y Tabaco		Canarias	España	Canarias / España
Nº empresas totales	2012	37.272	1.007.646	3,7%
Nº Empresas Alimentarias en alta	2012	557	16.928	3,29%
Nº empresas alimentarias / Total empresas	2012	1,5%	16,8%	
Nº Personas ocupadas	2012	10.942	322.257	3,40%
Últimos ingresos	2012	1.589.897,2	85.281.565,7	1,86%

Fuente: Base de datos del Registro mercantil de empresas- SABI

Nota: Empresas Alimentarias son aquellas cuya actividad principal se clasifica bajo CNAE 10, 11 o 12

(<http://www.bvdinfo.com/Products/Company-Information/National/Sabi>)

SUBSECTORES (2012)	ÚLTIMOS INGRESOS (Miles de €)			PERSONAS OCUPADAS (Número)		
	CAN.	ESP.	CAN/ESP	CAN.	ESP.	CAN/ESP
Procesado y conservación de carne y elaboración de productos cárnicos	83.495,0	16.242.865,2	0,51%	522	66.723	0,78%
Procesado y conservación de pescados, crustáceos y moluscos	41.860,0	3.376.881,5	1,24%	205	15.875	1,29%
Procesado y conservación de frutas y hortalizas	43.049,0	5.131.079,8	0,84%	217	24.287	0,89%
Fabricación de aceites y grasas vegetales y animales	12.186,0	8.310.763,9	0,15%	31	9.239	0,34%
Fabricación de productos lácteos	322.784,0	8.114.504,8	3,98%	2.072	21.208	9,77%
Fabricación de productos de molinería, almidones y productos amiláceos	47.310,0	2.032.403,1	2,33%	199	4.542	4,38%
Fabricación de productos de panadería y pastas alimenticias	253.028,0	6.853.058,4	3,69%	3.666	68.331	5,37%
Fabricación de otros productos alimenticios	162.676,0	11.379.840,2	1,43%	1.159	50.643	2,29%
Fabricación de productos para la alimentación animal	75.958,8	6.481.137,9	1,17%	236	10.446	2,26%
Destilación, rectificación y mezcla de bebidas alcohólicas	45.755,4	1.220.156,0	3,75%	218	3.732	5,84%
Elaboración de vinos	16.641,0	5.214.905,2	0,32%	216	22.622	0,95%
Fabricación de cerveza	143.428,0	3.646.720,6	3,93%	506	6.830	7,41%
Fabricación de bebidas no alcohólicas; producción de aguas minerales y otras aguas embotelladas	161.069,0	5.638.053,7	2,86%	898	12.895	6,96%
Industria del tabaco	180.657,0	1.440.121,8	12,54%	797	4.343	18,35%
Total industria alimentaria	1.042.346,8	67.956.792,7	1,53%	8.307	271.294	3,06%
Total industria (Alimentación, Bebidas y Tabaco)	1.589.897,2	85.281.565,7	1,86%	10.942	322.257	3,40%

Fuente: Base de datos del Registro mercantil de empresas- SABI

(<http://www.bvdinfo.com/Products/Company-Information/National/Sabi>)

El peso de la Industria Agroalimentaria (IAA) de Canarias respecto a España es ligeramente superior a su peso en la producción agraria, concentrándose principalmente en el subsector lácteo, en el de panadería y pastas alimenticias y en el de aguas y bebidas (de gran desarrollo en regiones con mucho peso del sector turístico). En calidad alimentaria diferenciada cabe señalar que Canarias tiene 14 alimentos y bebidas con Denominación de Origen o Indicación Geográfica protegidas, entre las que están el "Queso Majorero" y el "Queso de Guía", el "Ronmiel", y los vinos "Tacoronte-Acentejo" y "Lanzarote". Además el "Plátano canario" tiene el marchamo de región ultraperiférica". En 2010 tiene 918 operadores de Agricultura ecológica, con 3.700 Ha dedicadas a ello lo que supone el 0,2% del total nacional ecológico y 43 explotaciones ganaderas ecológicas, el 0,9% de las ecológicas nacionales.



1.9. Comercio Exterior

Valor de las exportaciones agrarias y pesqueras en miles de € en 2010

CAPITULOS TARIC	CANARIAS	% Sobre C. A.	ESPAÑA	CANARIAS / ESPAÑA (%)
01 ANIMALES VIVOS	151,85	0,08	342.034,43	0,04
02 CARNE Y DESPOJOS COMESTIBLES	1.111,55	0,56	2.874.434,83	0,04
03 PESCADOS, CRUSTÁCEOS, MOLUSCOS	68.762,58	34,44	1.930.391,16	3,56
04 LECHE, PRODUCTOS LÁCTEOS; HUEVOS Y MIEL	977,14	0,49	925.579,21	0,11
0504 TRIPAS/VEJIGAS/ESTÓMAG. ANIMAL		0,00	81.227,90	0,00
07 LEGUMBRES, HORTALIZAS, S/ CONS	76.546,51	38,34	3.995.950,03	1,92
08 FRUTAS /FRUTOS, S/ CONSERVAR	1.328,47	0,67	5.414.869,79	0,02
09 CAFÉ, TÉ, YERBA MATE Y ESPECIAS	155,83	0,08	261.536,72	0,06
10 CEREALES	8,22	0,00	373.673,24	0,00
11 PRODUC. DE LA MOLINERÍA; MALTA	282,97	0,14	197.303,33	0,14
12 SEMILLAS OLEAGI.; PLANTAS INDUST.	56,39	0,03	340.321,03	0,02
13 JUGOS Y EXTRACTOS VEGETALES	3.379,07	1,69	178.929,46	1,89
14 MATERIAS TRENZABLES	1,79	0,00	5.418,82	0,03
15 GRASAS, ACEITE ANIMAL O VEGETAL	748,16	0,37	2.443.927,44	0,03
16 CONSERVAS DE CARNE O PESCADO	766,54	0,38	860.824,29	0,09
17 AZÚCARES; ARTÍCULOS CONFITERÍA	2.730,09	1,37	429.500,12	0,64
18 CACAO Y SUS PREPARACIONES	5.489,18	2,75	496.959,30	1,10
19 PRODUC. DE CEREALES, DE PASTEL	5.943,10	2,98	800.232,45	0,74
20 CONSERVAS VERDURA O FRUTA; ZUMOS	577,45	0,29	1.965.940,78	0,03
21 PREPARAC. ALIMENTICIAS DIVERSAS	1.785,90	0,89	1.053.918,38	0,17
22 BEBIDAS TODO TIPO (EXC. ZUMOS)	12.824,75	6,42	2.747.873,07	0,47
23 RESIDUOS INDUSTRIA ALIMENTARIA	249,19	0,12	546.572,19	0,05
24 TABACO Y SUS SUCEDÁNEOS	15.796,85	7,91	243.807,88	6,48
TOTAL	199.673,56	100,00	28.327.000,00	0,70

Fuente: DATACOMEX (Mº de Industria, Comercio y Turismo) y Agencia Española de Administración Tributaria – Aduanas e Impuestos Especiales (Mº de Economía y Hacienda). El TARIC (Arancel Integrado de las Comunidades Europeas) es un código de clasificación aduanera de las mercancías de tipo cerrado.

Porcentualmente sus exportaciones más importantes son Hortalizas, plantas, raíces y tubérculos alimenticios (38,34%), Pescados y crustáceos, moluscos y demás invertebrados acuáticos (34,44%) y Tabaco y sucedáneos del tabaco elaborados (7,91%).



Valor de las importaciones agrarias y pesqueras en miles de € en 2010

CAPITULOS TARIC	CANARIAS	% Sobre C. A.	ESPAÑA	CANARIAS/ESPAÑA (%)
01 ANIMALES VIVOS	2.276,22	0,27	494.876,08	0,46
02 CARNE Y DESPOJOS COMESTIBLES	148.608,95	17,64	1.081.432,28	13,74
03 PESCADOS, CRUSTÁCEOS, MOLUSCOS	202.537,25	24,04	4.285.456,28	4,73
04 LECHE, PRODUCTOS LÁCTEOS; HUEVOS Y MIEL	97.638,67	11,59	1.673.850,02	5,83
0504 TRIPAS/VEJIGAS/ESTÓMAG. ANIMAL	308,25	0,04	74.736,75	0,41
07 LEGUMBRES, HORTALIZAS, S/ CONS	36.384,87	4,32	911.766,36	3,99
08 FRUTAS /FRUTOS, S/ CONSERVAR	21.002,32	2,49	1.485.116,26	1,41
09 CAFÉ, TÉ, YERBA MATE Y ESPECIAS	16.230,32	1,93	710.223,66	2,29
10 CEREALES	53.130,63	6,31	1.808.994,11	2,94
11 PRODUC. DE LA MOLINERÍA; MALTA	5.954,57	0,71	156.759,13	3,80
12 SEMILLAS OLEAGI.; PLANTAS INDUST.	7.100,79	0,84	1.523.491,37	0,47
13 JUGOS Y EXTRACTOS VEGETALES	704,25	0,08	114.860,98	0,61
14 MATERIAS TRENZABLES	16,62	0,00	13.029,13	0,13
15 GRASAS, ACEITE ANIMAL O VEGETAL	3.046,48	0,36	1.242.997,76	0,25
16 CONSERVAS DE CARNE O PESCADO	30.991,79	3,68	803.966,73	3,85
17 AZÚCARES; ARTÍCULOS CONFITERÍA	22.763,49	2,70	588.994,14	3,86
18 CACAO Y SUS PREPARACIONES	7.361,08	0,87	802.002,88	0,92
19 PRODUC. DE CEREALES, DE PASTEL	20.672,89	2,45	1.006.590,64	2,05
20 CONSERVAS VERDURA O FRUTA; ZUMOS	27.724,17	3,29	778.523,10	3,56
21 PREPARAC. ALIMENTICIAS DIVERSAS	9.225,12	1,09	1.374.315,24	0,67
22 BEBIDAS TODO TIPO (EXC. ZUMOS)	57.441,24	6,82	1.712.317,14	3,35
23 RESIDUOS INDUSTRIA ALIMENTARIA	10.468,63	1,24	1.306.699,88	0,80
24 TABACO Y SUS SUCEDÁNEOS	61.048,05	7,24	1.449.975,04	4,21
TOTAL	842.636,65	100,00	25.273.000,00	3,33

Fuente: DATACOMEX (Mº de Industria, Comercio y Turismo) y Agencia Española de Administración Tributaria – Aduanas e Impuestos Especiales (Mº de Economía y Hacienda). El TARIC (Arancel Integrado de las Comunidades Europeas) es un código de clasificación aduanera de las mercancías de tipo cerrado.

Porcentualmente sus importaciones más importantes son Pescados y crustáceos, moluscos y demás invertebrados acuáticos (24,04%) y Carne y despojos comestibles (17,64 %).



2. INDICADORES AMBIENTALES

2.1. Agua

Indicadores sobre agua	CANARIAS	ESPAÑA
Grado de conformidad con la Directiva 91/271/CEE (% h-e), 2010	52,1% *	83%
Consumo de agua en los hogares, 2009: (2)		
litros/hab/día	141	149
Variación 2000-2008	12,9%	n.d.

* Corresponde a 38 aglomeraciones urbanas

Fuentes: (1) Perfil Ambiental de España, 2010 y Directiva 91/271/CEE: tratamiento aguas residuales urbanas (% h-e): habitantes-equivalentes con grado de depuración conforme con la Directiva 91/271/CEE

(2) INE. Encuesta sobre el suministro y saneamiento del agua, 2009.

La conformidad de la depuración de aguas residuales con la Directiva 91/271/CEE se encuentra muy por debajo de la media nacional.

2.2. Energía

Indicadores sobre energía	CANARIAS	ESPAÑA	Canarias/España
Consumo de energía eléctrica por habitante, 2008 (1)			
MWh/hab	4,2	5,9 *	
Crecimiento 2000-2008	24,6%	n.d.	
Potencia instalada del régimen especial: renovables (MW), 2010 (2)	308	27.686	1,11%
Hidráulica	0,5	1.991	0,03%
Eólica	143	20.203	0,71%
Otras renovables	165	5.491	3,00%
Biomasa	1	712	0,14%
Solar	125	4.325	2,89%
Resto renovables	38	455	8,35%
Emisiones de GEI (Kt de CO ₂ -eq), 2009 (3)	14.785	367.548	4,02%
Consumo de Gasolinás, gasóleos y fuelóleos (Toneladas), 2010 (4)	2.707.459	40.214.725	6,73%
Gasóleo agrícola y de pesca (Tipo B)	253	5.582.864	0,00%

* Dato ponderado por población a partir del dato de las CCAA

Fuentes: (1) Perfil Ambiental de España, 2010; (2) Red Eléctrica de España, Informe del Sistema Eléctrico 2010; (3) Resumen emisiones GEI por CCAA 1990-2009 MAAMA; (4) CORES: Corporación de Reservas Estratégicas de Productos Petrolíferos.

2.3. Calidad del Aire

Los datos del Perfil Ambiental de España 2009 para la capital de la Comunidad Autónoma son:

Información Perfil Ambiental de España. Datos 2009	Sta. Cruz de Tenerife	Las Palmas de Gran Canaria
Concentración media anual de NO ₂ (µg/m ³) (Valor límite 40 µg/m ³)	25	28
Nº días/año que se supera una concentración media diaria de PM ₁₀ de 50 µg/m ³ descontando episodios de intrusión de polvo africano (Valor límite: 35 días/año)	0	0

Fuente: Perfil Ambiental de España, 2010. Información por Comunidades Autónomas: datos básicos.

Canarias no ofrece datos elaborados sobre la superación de los límites establecidos en la legislación. Los datos horarios de las estaciones pueden descargarse en:

<http://www.gobcan.es/cmayot/medioambiente/calidadambiental/calidaddelaire/controlyvigilancia/index.html>



2.4. Suelos

Erosión		
Superficie de suelo afectada por la Erosión en %, 2009	Canarias	España
Con procesos erosivos "Moderados" (de 0 a 10t/ha año)	69,25	68,73
Con procesos erosivos "Medios" (de 10 a 25t/ha año)	21,86	16,65
Con procesos erosivos "Altos" (más 25t/ha año)	8,89	14,62
Pérdidas medias anuales (T/ha) (2008)	9,72	16,2

Fuente: Perfil Ambiental de España, 2010. Inventario Nacional de Erosión de Suelos, 2002 – 2012. Nota: El estudio no incluye datos de las Comunidades Autónomas de Aragón, Castilla-La Mancha ni País Vasco. De Castilla y León sólo incluye datos de León, Valladolid y Zamora.

Las pérdidas medias anuales por erosión en Canarias son inferiores a la media nacional, siendo principalmente moderados. Los datos se han obtenido del "Inventario Nacional de Erosión de Suelos" (2002-2012)" con los estudios realizados en trece CCAA completas más tres provincias de Castilla y León durante el periodo 2002 y 2010. En los datos de España, se ha optado por ponderar los datos de las trece CCAA y las tres provincias de Castilla y León en relación a la superficie geográfica de cada una de ellas, ante la falta de datos del resto de CCAA para este periodo.

Usos de suelo	Canarias		España
Distribución de Usos del suelo en % (1)	2008	2009	2009
Tierras de cultivo	7,26	7,08	34,07
Prados y pastizales	4,02	4,02	13,35
Terreno forestal	20,40	20,40	36,19
Ríos y lagos	0,43	0,43	1,33
Otras superficies	67,89	68,07	15,06
Cambios de uso del suelo en % (2000-2006) (2)	Canarias		España
Artificial	10,90		15,40
Agrícola	-1,10		-0,14
Forestal	-0,50		-0,45
Zonas húmedas y superficies de agua	-24,90		1,88

Fuentes: (1) Avance Anuario de Estadística 2010 y Anuario de Estadística 2009, MAAMA, 3.3 Distribución de la superficie según grandes usos y aprovechamientos del suelo (hectáreas); (2) Perfil Ambiental de España, 2009. Instituto Geográfico Nacional, Ministerio de Fomento. Corine Land Cover 1990,2000 y 2006.

La distribución de los usos del suelo en Canarias es muy distinta al del promedio de las demás comunidades autónomas por su condición insular, ya que se destina el 68 % de su superficie a "otros usos". El siguiente uso por importancia es el forestal con un 20 %. En cuanto a los cambios en los usos del suelo, Canarias siguen la tendencia media nacional, salvo en el caso de las zonas húmedas y superficies de agua, que ven reducida su superficie en casi 25 puntos porcentuales.

2.5. Figuras de Protección Medioambiental

Red Natura 2000	Canarias	ESPAÑA	Canarias/ España
Medio terrestre (hectáreas)	348.038	13.485.111	2,58%
Medio marino (hectáreas)	184.349	797.184	23,13%
TOTAL (hectáreas)	532.387	14.282.295	3,73%

Fuente: Ministerio de Agricultura, Alimentación y Medio Ambiente. Anuario de Estadística 2010

Espacios Naturales Protegidos 2010 (hectáreas)	Canarias	ESPAÑA	Canarias/ España
Superficie protegida (hectáreas)	339.130	6.287.382	5,49%

Fuente: Ministerio de Agricultura, Alimentación y Medio Ambiente. Perfil Ambiental de España, 2010



Parque Nacional	Superficie (ha)			Visitas anuales	
	Total	Terrestre	Marina	2008	2009
Caldera de Taburiente	4.690	4.690	0	408.088	377.349
Garajonay	3.986	3.986	0	860.000	625.801
Teide	18.990	18.990	0	2.866.057	3.052.830
Timanfaya	5.107	5.107	0	1.600.175	1.371.349

Fuente: INE. Anuario Estadístico de España, 2011

Figura de protección	Especies destacadas
Parque Nacional de Garajonay	Vegetación: Laurisilva canaria. Fauna: Paloma laurisilva, chocha perdiz, abubilla, búho chico gavián.
Parque Nacional de Caldera de Taburiente	Vegetación: Pino canario, amagante. Fauna: paloma rabiche, canario, vencejo unicolor, murciélago de Madeira, lagarto Tizón.
Parque Nacional del Teide	Vegetación: Retama del Teide, Cedro Canario, Tajinaste rojo, Violeta del Teide. Fauna: pinzón azul del Teide, bisbita caminero, alcaudón real, búho chico, Lagarto Tizón, Murciélago orejudo canario.
Parque Nacional de Timanfaya.	Lagarto de Harí y perenquén rugoso o majoretero, Cernícalo común y alimoche.
Parque Natural de Jandía	Lagarto atlántico, Perenquén rugoso, Chorlitejo patinegro, Corredores saharianos, Tarabilla, Halcón de Berbería y la Ortega.
Parque Natural de Pilancones	Vegetación: Pineda de Pilancones. Fauna: petirrojo mayor y pinzón azul.
Parque Natural de las Nieves	Vegetación: retamón, cabezón. Fauna: palomas de laurisilva, gavián y aguillilla.

Humedales RAMSAR	Canarias	ESPAÑA	Canarias/España
Superficie (hectáreas)	91,53	285.629,62	0,0003%
Nº sitios RAMSAR	1	68	1,5%

Fuente: Ministerio de Agricultura, Alimentación y Medio Ambiente

La Convención de Ramsar (Ramsar, Irán, 1971), es un tratado intergubernamental. España se adhirió al convenio en 1982 y desde entonces ha designado 68 Sitios Ramsar totalizando alrededor de 285.629 ha.

2.6. Sector Forestal

Sector forestal	Canarias	ESPAÑA	Canarias/ España
Superficie forestal (hectáreas)	151.932	27.664.674	0,55%
Cortas totales de coníferas y frondosas (m ³)	8.721	12.288.877	0,07%

Fuente: MAAMA, Anuario de Estadística 2010.

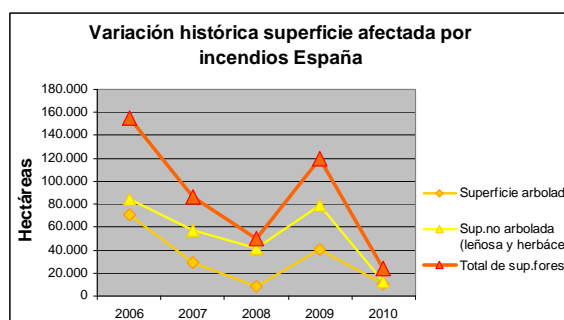
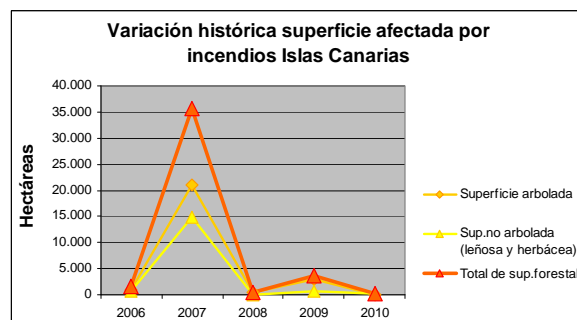
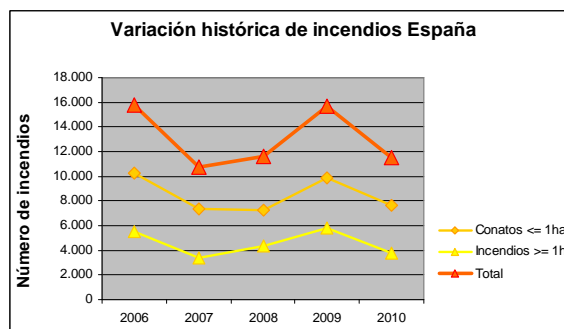
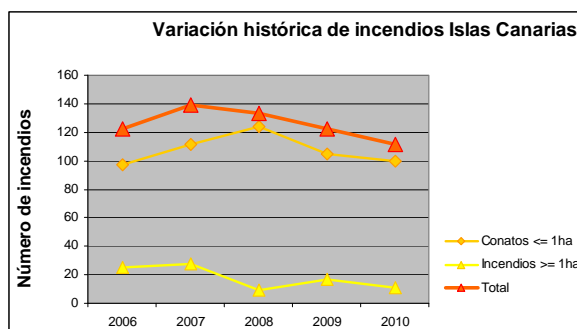

Fuente: MAAMA, Estadísticas de Incendios Forestales Anuales

2.7. Residuos

Residuos	Canarias		España
	2008	2009	2009
Residuos urbanos totales:	622,0	572,2	505,3
Recogida selectiva de papel/cartón	6,9	14,8	28,4
Recogida selectiva de vidrio:	12,5	12,8	15,9
Recogida selectiva de envases:	73,1	5,9	12,5

Fuente: MAAMA. Perfil Ambiental de España, 2009 y 2010.

Las Islas Canarias generan más residuos urbanos por habitante que la media nacional, aunque la tendencia de 2008 a 2009 es la de reducir esa cantidad. Además, las tasas de recogida selectiva son inferiores al promedio español, especialmente la recogida de papel/cartón. La recogida de envases, ha variado enormemente de 2008 a 2009 por lo que este dato puede deberse a un cambio de metodología.

Residuos generados en el sector industrial	Canarias	España	Canarias / España (%)
Toneladas	118.185	40.156.993	0,29%

Fuente: INE, Cantidad de residuos generados por actividad económica 2009 (CNAE-2009), clase de residuo, Comunidad Autónoma y tipo de peligrosidad.

2.8. Costas

Deslindes en el litoral (2010)	Canarias	España	Canarias/España (%)
Total deslindado Km.	1.399,30	9.653,00	14,50%
Total deslindado (%)	97,5	94,07	
Longitud DPMT	1.456,00	10.261,00	

Fuente: MAAMA. Anuario Estadística 2010: Serie histórica de aprobación de deslindes según demarcación provincial (kilómetros)



3. INVERSIONES DEL DEPARTAMENTO

Presupuesto de Gastos del Departamento en España (en millones de €)

ESPAÑA		SECC 21 (Agricultura, Pesca y Alimentación)				SECC 23 (Medio Ambiente)					
Año	TOTAL (SECC21 + SECC 23)	Inversiones Directas				Inversiones Territorializables	Inversiones Directas				Inversiones Territorializables
		V.C.	S.C.	Ext.	N.R.		V.C.	S.C.	Ext.	N.R.	
2004	1.791,51	59,23	28,26	5,41	41,73	121,81	190,30	32,73	0,00	125,44	1.186,59
2005	1.919,40	38,45	27,28	3,61	55,83	135,27	276,70	20,33	0,22	251,25	1.110,45
2006	2.107,25	38,05	43,06	2,67	51,25	154,45	149,05	19,75	0,06	340,15	1.308,77
2007	2.313,69	40,63	49,96	3,50	58,89	175,58	144,34	22,57	0,14	296,35	1.521,74
2008	S/D	96,96	67,01	3,01	45,14	156,22	S/D	S/D	S/D	S/D	S/D

ESPAÑA		Ministerio de Medio Ambiente y Medio Rural y Marino				
Año	TOTAL	Inversiones Directas				Inversiones Territorializables
		V.C.	S.C.	Ext.	N.R.	
2009	2.644,30	226,33	0,00	3,00	428,04	1.986,94
2010	1.915,63	122,30	0,00	2,65	401,44	1.389,24

Fuente: MAAMA, Dirección General de Servicios, Oficina Presupuestaria

Notas: Datos a mes de Diciembre. Cierre definitivo salvo 2010: cierre provisional. VC: Varias Comunidades; NR: No Regionalizable; Ext: Extranjero; SC: Servicios Centrales

Inversiones Territorializables del Departamento en Canarias (millones de €)

Año	Canarias	España* (TOTAL)	Canarias/ España %
2004	51,13	1.308,40	3,91
2005	57,60	1.245,72	4,62
2006	53,15	1.463,22	3,63
2007	80,27	1.697,32	4,73
2008	S/D	S/D	S/D
2009	96,16	1.986,94	4,84
2010	46,42	1.389,24	3,34

* TOTAL - (VC+NR+SC+Ext.)

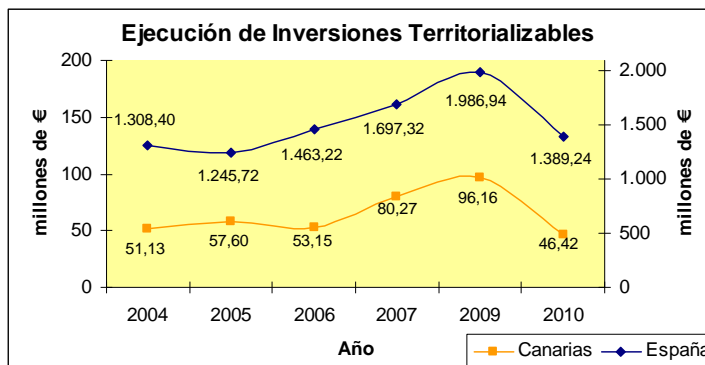

Fuente: MAAMA, Dirección General de Servicios, Oficina Presupuestaria

Notas: Datos a mes de Diciembre. Cierre definitivo salvo 2010: cierre provisional. VC: Varias Comunidades; NR: No Regionalizable; Ext: Extranjero; SC: Servicios Centrales

Nota: Las inversiones que promueve el M.A.A.M.A. se desglosan en Inversiones Directas (VC: Varias Comunidades; NR: No Regionalizable; Ext: Extranjero; SC: Servicios Centrales) y en Inversiones Territorializables, que son las que el Ministerio reparte a las Comunidades Autónomas a través de las correspondientes Conferencias Sectoriales.



Detalle de las Inv. Territorializables por Programas en los 2 últimos años (en millones de €)

Programa	2009			2010		
	Canarias	España*	Canarias/ España %	Canarias	España*	Canarias/ España %
411M Dirección y Servicios Generales de Agricultura, Pesca y Alimentación	0,000	0,000	-	0,000	0,000	-
412A Competitividad y calidad de la producción agrícola	0,000	3,529	-	0,000	3,140	-
412B Competitividad y calidad de la producción ganadera	0,000	13,173	-	0,000	3,163	-
412M Regulación de los mercados agrarios	0,024	10,736	0,22	0,000	8,040	-
413A Competitividad Industria Agroalimentaria y Calidad Alimentaria	0,017	9,267	0,18	0,000	8,652	-
414A Gestión de recursos hídricos para el regadío	0,640	43,923	1,46	1,493	25,813	5,78
414B Desarrollo del Medio Rural	0,021	22,063	0,10	0,033	14,472	0,23
415A Protección de los recursos pesqueros y desarrollo sostenible	1,409	13,923	10,12	1,428	7,488	19,07
415B Mejora de Estructuras y Mercados Pesqueros	0,000	21,600	-	0,000	9,181	-
416A Previsión de riesgos en las producciones agrarias y pesqueras	0,000	0,873	-	0,000	0,961	-
451O Dirección y servicios generales del medio ambiente	0,088	31,063	0,28	0,176	38,135	0,46
452A Gestión de infraestructuras del agua	11,921	999,083	1,19	5,478	770,019	0,71
452M Normativa y Ordenación Territorial de los Recursos Hídricos	0,000	0,027	-	0,000	0,000	-
456A Calidad del agua	23,790	292,079	8,15	10,567	187,151	5,65
456B Protección y mejora del medio ambiente	0,240	4,596	5,22	0,000	3,171	-
456C Protección y mejora del medio natural	27,736	245,304	11,31	8,132	113,264	7,18
456D Actuación en la costa	30,006	263,719	11,38	18,554	185,884	9,98
456M Actuaciones para la prevención de la contaminación y del cambio climático	0,000	0,614	-	0,000	0,471	-
467G Investigación y Desarrollo de la Sociedad de la Información	0,000	4,123	-	0,000	1,424	-
495B Meteorología	0,270	7,242	3,73	0,558	8,809	6,33
TOTAL	96,162	1.986,937	4,84	46,419	1.389,238	3,34

* TOTAL - (VC+NR+SC+Ext.)

Prog.	Centro Directivo
411M	S. G. de Medio Rural S. G. del Mar
412A	D. G. de Recursos Agrícolas y Ganaderos
412B	D. G. de Recursos Agrícolas y Ganaderos
412M	Ministerio, Subsecretaría y Servicios Generales
413A	D. G. de Industria y Mercados Alimentarios
414A	D. G. del Agua
414B	D. G. de Desarrollo Sostenible del Medio Rural
415A	D. G. de Recursos Pesqueros y Acuicultura
415B	D. G. de Ordenación Pesquera
416A	Ministerio, Subsecretaría y Servicios Generales D. G. de Servicios
451O	Ministerio, Subsecretaría y Servicios Generales S. G. Técnica
452A	D. General del Agua
452M	D. G. del Agua S. de Est. de Medio Rural y Agua
456A	D. G. del Agua
456B	D. G. de Calidad y Evaluación Ambiental
456C	D. G. de Desarrollo Sostenible del Medio Rural D. G. de Medio Natural y Política Forestal
456D	D. G. de Sostenibilidad de la Costa y el Mar
456M	S. de Est. de Cambio Climático. O. Esp. de Cambio Climático
467G	D. G. de Servicios
495B	Ag. Est. de Meteorología. S. de Est. de Cambio Climático.

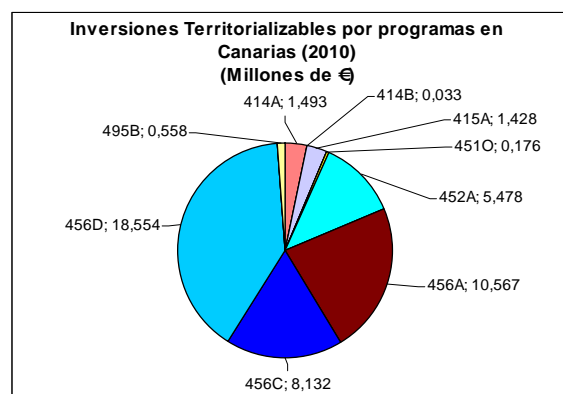

Fuente: MAAMA, Dirección General de Servicios, Oficina Presupuestaria

Notas: Datos a mes de Diciembre. Cierre definitivo salvo 2010: cierre provisional. VC: Varias Comunidades; NR: No Regionalizable; Ext: Extranjero; SC: Servicios Centrales



4. INFORME DE COYUNTURA

4.1. Producciones agrarias

	Superficie (miles de hectáreas)						Producciones (miles de toneladas)					
	Total Nacional			Canarias			Total Nacional			Canarias		
	2009 (d)	2010(p)	2011(a)	2009 (d)	2010(p)	2011(a)	2009 (d)	2010(p)	2011(a)	2009 (d)	2010(p)	2011(a)
Plátano							352,5	420,8	363,1	352,4	420,70	363
Tomate	63,8	59,5	51,5	1,7	1,7	1,7	4.797,9	4.371,7	3891	157,0	142,50	124,2
Uva vinif.	s/d	s/d	s/d	s/d	s/d	s/d	5.290,6	5876,5	5476,2	14,3	12,0	8,0

Fuente: MAAMA, SG de Estadísticas, Avance de Superficie y Producción (d) definitivo; (p) provisional; (a) avance.
Único productor de plátano (100%) y 3er. Productor de tomate a nivel nacional.

Sacrificios de ganado		CANARIAS			ESPAÑA			CANARIAS/ESP 2011
		ene / sept 2011	ene / sept 2010	Var (%)	ene / sept 2011	ene / sept 2010	Var (%)	
bovino	nº cabezas	6.106	5.474	11,55	1.729.306	1.698.633	1,81	0,4%
	peso	1.637	1.474	11,06	456.383	444.810	2,60	0,4%
ovino	nº cabezas	5.175	4.861	6,46	8.684.863	8.464.340	2,61	0,1%
	peso	57	59	-3,39	99.600	96.010	3,74	0,1%
caprino	nº cabezas	167.260	188.623	-11,33	855.265	826.967	3,42	19,6%
	peso	1.834	2.048	-10,45	7.087	6.804	4,16	25,9%
porcino	nº cabezas	62.618	63.669	-1,65	30.909.056	29.922.131	3,30	0,2%
	peso	4.786	5.002	-4,32	2.558.906	2.474.994	3,39	0,2%
equino	nº cabezas	0	0	*	36.093	22.189	62,66	0,0%
	peso	0	0	*	8.122	5.139	58,05	0,0%

Fuente: MAAMA, SG de Estadísticas, Encuesta de Sacrificios de Ganado. Peso: Toneladas

4.2. Precios agrarios

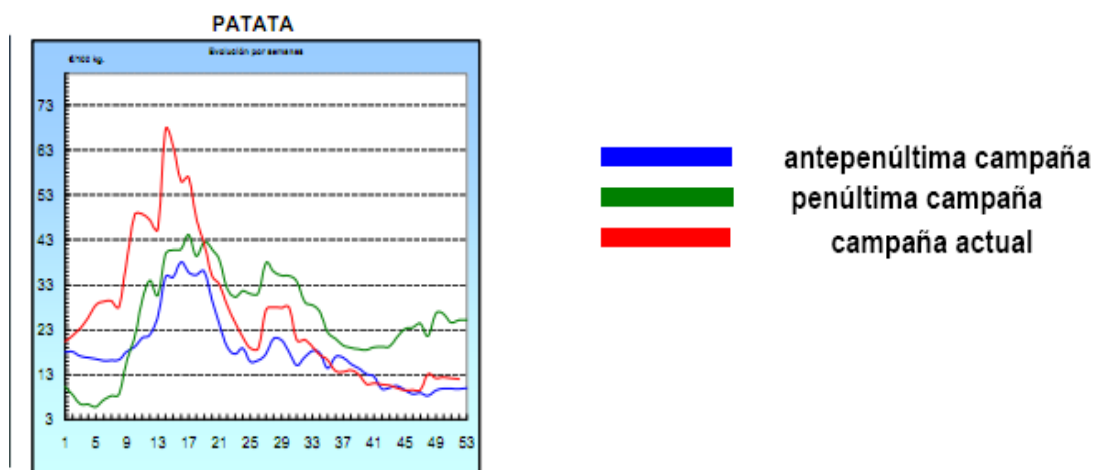

Fuente: Ministerio de Agricultura, Alimentación y Medio Ambiente, Informe Semanal de Coyuntura



4.3. Empleo

Empleo en el conjunto de la Economía		Número Personas		% C. Autónoma / España	(%) Variación respecto igual trimestre del año anterior	
		Canarias	España		Canarias	España
CUARTO TRIMESTRE 2011	Activos	1.105.400	23.081.100	4,79%	1,8%	-0,1%
	Ocupados	763.500	17.807.500	4,29%	-1,0%	-3,3%
	Parados	341.900	5.273.600	6,48%	8,8%	12,3%
Tasa Desempleo Economía		30,9%	22,8%			

Empleo en el sector Agrario		Número Personas		% C. Autónoma / España	(%) Variación respecto igual trimestre del año anterior	
		Canarias	España		Canarias	España
CUARTO TRIMESTRE 2011	Activos	24.700	1.018.100	2,43%	-19,0%	0,5%
	Ocupados	20.900	808.500	2,59%	-14,7%	0,5%
	Parados	3.800	209.600	1,81%	-36,7%	0,3%
Tasa Desempleo Sector Agrario		15,4%	20,6%			

Fuente: INE, Encuesta de Población Activa. El empleo en el sector Agrario incluye los sectores agricultura, ganadería, silvicultura y pesca.

4.4. Plan de Medidas para la Financiación del Sector Agrario (año 2011)

- A través de las distintas líneas de intermediación del ICO, el sector agrario e industrial alimentario en España obtuvo el siguiente volumen de préstamos, desglosado según el tipo de actividad (ver descripción de los códigos CNAE):

TOTAL NACIONAL. Importe de los créditos ICO 2011 (euros)					
DISTRIBUCIÓN POR ACTIVIDAD	LIQUIDEZ 2011	INVERSIÓN SOSTENIBLE	INVERSIÓN	INTERNACIONALIZACIÓN	TOTAL
CNAE 01	222.880.087	277.310.527	197.877.455	3.618.750	701.686.819
CNAE 02	9.790.733	13.352.820	6.938.264	1.407.203	31.489.020
CNAE 03	20.380.590	8.437.255	16.027.643	1.400.000	46.245.488
CNAE 10	196.409.200	277.175.808	135.832.706	17.257.767	626.675.482
CNAE 11	58.390.677	43.459.323	20.069.775	424.789	122.344.565
CNAE 12	315.184	749.166	472.689	-	1.537.039
CNAE 46.2	37.816.566	16.872.461	10.265.475	-	64.954.502
CNAE 46.3	202.148.709	158.418.033	91.334.199	4.788.391	456.689.332
TOTAL PRÉSTAMOS	748.131.746	795.775.394	478.818.207	28.896.901	2.051.622.248

CNAE 01: Agricultura, Ganadería y Actividades relacionadas

CNAE 02: Silvicultura y explotación forestal

CNAE 03: Pesca y acuicultura

CNAE 10: Industria alimentaria

CNAE 11: Fabricación de bebidas

CNAE 12: Industria del tabaco

CNAE 46.2: Comercio al por mayor de materias primas agrarias y de animales vivos

CNAE 46.3: Comercio al por mayor de productos alimenticios, bebidas y tabaco



El grado de participación de esta Comunidad Autónoma en las líneas de financiación del ICO es el siguiente:

CANARIAS. Importe de los créditos ICO 2011 (euros)					
DISTRIBUCIÓN POR ACTIVIDAD	LIQUIDEZ 2011	INVERSIÓN SOSTENIBLE	INVERSIÓN	INTERNACIONALIZACIÓN	TOTAL
CNAE 01	5.596.934	4.043.177	3.845.197	-	13.485.308
CNAE 02	141.000	333.969	35.800	-	510.769
CNAE 03	1.394.663	105.000	216.851	-	1.716.514
CNAE 10	5.917.375	4.093.889	5.449.882	132.767	15.593.913
CNAE 11	1.357.929	2.063.308	100.664	-	3.521.901
CNAE 12	32.500	209.306	18.000	-	259.806
CNAE 46.2	185.000	45.102	543.022	-	773.124
CNAE 46.3	11.948.948	6.702.383	6.908.180	90.000	25.649.511
TOTAL PRÉSTAMOS	26.574.349	17.596.134	17.117.596	222.767	61.510.846
% sobre el total nacional	3,6%	2,2%	3,6%	0,8%	3,0%

- El apoyo financiero del Ministerio al sector agrario en 2011 se ha realizado a través de las siguientes actuaciones:
 - Concesión de una carencia especial por 2 años (capítulo II de la Orden ARM/1428/2011) para la refinanciación de créditos ya concedidos para Planes de mejora y modernización de explotaciones. **En Canarias se aprobaron 23 solicitudes de carencia por un importe de 559.000 euros. Respecto al total nacional, este importe representa el 1,2%, y el 1,8% de las solicitudes.**
 - Financiación a través de la línea ICO-Horticultura creada en 2011, con carácter excepcional, para hacer frente a la "crisis del pepino". **En Canarias se concedieron 6 préstamos por un importe de 850.000 euros, lo que representó el 2,1% del importe nacional y un 1,3% del total de solicitudes.**

4.5. Reservas de agua

Sin información semanal

4.6. Calidad del aire

Los datos horarios de las distintas estaciones pueden descargarse en:

<http://www.gobcan.es/cmayerot/medioambiente/calidadambiental/calidaddelaire/controlyvigilancia/index.html>



ANEXO: HECHOS, BOLETINES Y NOTICIAS

Hechos destacables

Fuente: MAAMA, Servicios Periféricos, Informes de Coyuntura Territorial

- La exportación de tomates avanza pese a las dos avalanchas marroquíes que han hecho descender críticamente los precios. Los plátanos de Canarias han estado en la feria Fruit-Logistic de Berlín.
- Los restos de frutas y troncos de piña tras la clasificación de los plátanos tras fermentación son usados por el ganado caprino. Se declara la comarca de Tenerife indemne de la enfermedad de Aujeszky y se suspende su vacunación
- Ayudas de la Consejería para 2012 para compensación no renovable a tripulantes de pesca costera artesanal por paralización definitiva (100.000 €)
- Problemas en comercio de carne refrigerada de La Palma y la carne congelada foránea.

Destacados en Boletines Oficiales

- ORDEN de 10 de octubre de 2011, por la que se convoca concurso para la selección de grupos de acción costera en el ámbito de la Comunidad Autónoma de Canarias conforme al establecido en el Eje 4, Desarrollo Sostenible de las Zonas de Pesca, del Reglamento (CE) 1198/2006, del Consejo, de 27 de julio de 2006, relativo al Fondo Europeo de Pesca.
- ORDEN de 21 de octubre de 2011, por la que se modifica la Orden de 2 de mayo de 2011, de la Consejería de Agricultura, Ganadería, Pesca y Medio Ambiente, que reconoce el Vino de Calidad de las Islas Canarias y se aprueba su reglamento (BOC nº 93, de 11.5.11).
- ORDEN de 29 de noviembre de 2011, por la que se convocan anticipadamente para el ejercicio 2012 las subvenciones a la compensación socioeconómica para la gestión de la flota pesquera comunitaria mediante la compensación no renovable a tripulantes de buques sujetos a paralización definitiva, establecidas en la Sección 5ª, del Capítulo II, de las bases reguladoras de la concesión de determinadas subvenciones previstas en el programa operativo de intervención comunitaria del Fondo Europeo de Pesca de España, para el período de programación 2007-2013, aprobadas por Orden de 21 de junio de 2010, de la Consejería de Agricultura, Ganadería, Pesca y Alimentación.
- ORDEN de 21 de diciembre de 2011, por la que se convocan anticipadamente para el ejercicio 2012, las subvenciones para la implantación de sistemas de aseguramiento para la mejora integral de la calidad de la leche cruda producida y recogida en las explotaciones y su certificación externa.
- ORDEN de 21 de diciembre de 2011, por la que se convocan anticipadamente para el ejercicio 2012, las subvenciones destinadas a las Agrupaciones de Defensa Sanitaria Ganaderas (ADSG).

Noticias de prensa

- 04/10/2011. 20 minutos. "Canarias estará a partir de hoy en la Feria Conxemar, de Galicia, donde promocionará el sector pesquero de las islas". <http://www.20minutos.es/noticia/1177119/0/>
- 25/10/2011. Epsocial. "La Fundación Biodiversidad destina 6,2 millones de euros para apoyar 61 proyectos de mejora de empleo y medio ambiente". http://www.europapress.es/epsocial/fundaciones/noticia-fundacion-biodiversidad_destina-62-millones-euros-apoyar-61-proyectos-mejora-empleo-medio-ambiente-20111025122358.html
- 07/11/2011. "Los vecinos evacuados en la Restinga podrán volver a sus casas". <http://www.publico.es/espana/405571/los-vecinos-evacuados-de-la-restinga-podran-volver-a-sus-casas-por-el-dia>
- 14/11/2011. 20 minutos. "El sector hortofrutícola canario percibe 260.000 euros para compensar las pérdidas por la 'crisis del pepino". <http://www.20minutos.es/noticia/1218804/0/>
- 14/12/2011. "El Gobierno de Canarias organiza en La Palma las IV Jornadas sobre Teledetección en la Región Macaronésica". <http://www.20minutos.es/noticia/1248500/0/>
- 27/12/2011. "Ganaderos de las Islas Canarias han recibido más de 950.000 euros del primer pago del POSEI". http://www.eurocarne.com/noticias.php?codigo=22662&titulo=ganaderos_islas_canarias_han_recibido_mas_950000_euros_primer_pago_posei