



GOBIERNO
DE ESPAÑA

MINISTERIO
DE MEDIO AMBIENTE
Y MEDIO RURAL Y MARINO

Dossier Autonómico

Comunidad Autónoma de Cataluña

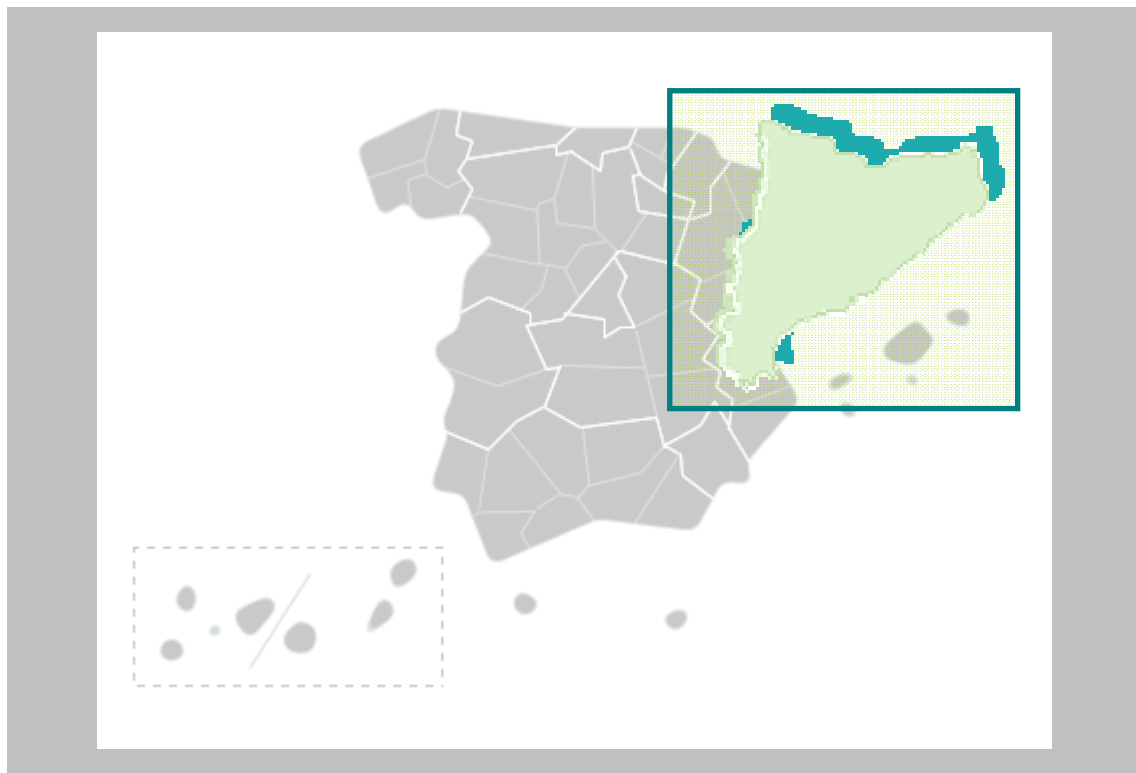

Septiembre 2011

**Subdirección General de Análisis,
Prospectiva y Coordinación**



DOSSIER CATALUÑA Septiembre 2011

RESUMEN

La Comunidad Autónoma de Cataluña representa el 6,4% de la superficie nacional, el 16% de la población española y el 18,6% del Producto Interior Bruto (PIB) 2010, lo que supone 26.346 €/habitante, superior a la media nacional (22.598).

El peso de la **Agricultura y la Ganadería** en Cataluña representa el 1,3% del PIB regional y el 9,8% del Valor Añadido Bruto agrario total de España. Los subsectores que destacan en la producción de la rama agraria de la región son el de Porcino, Frutas, Aves y Bovino, pues suman el 62%, y con un porcentaje importante respecto al total nacional (27, 7, 19 y 14% respectivamente). Las explotaciones agrarias catalanas tienen una SAU media de 21,5 Ha, próxima a la media nacional, con un media de 176 Unidades Ganaderas por explotación muy superior a la media y con una UDE por explotación de 25,6 muy superior a la media nacional. Son muy importantes los cultivos de frutales: perales (44% del total nacional), manzanos (32%), melocotoneros (22%), y de maíz (9%) y viñedo (5,6% del total nacional); en ganadería el porcino (26% de la cabaña nacional y el 7% de las subexplotaciones porcinas españolas), vacuno (9% y 4% respectivamente), aves de puesta (3,7% y 23%) y conejos (31% y 38%). En las Ayudas PAC recibe el 5,2% de la ayuda al bovino, y el 8,3% de las ayudas FEADER. En **Desarrollo Sostenible del Medio Rural** el PDR 2007-2013 es de más de mil millones de euros. La densidad media del medio rural catalán es 22,5 hab/Km², superior a la media nacional (19,2). El 7% de la población rural española es catalana. En **Turismo Rural** tiene el 10% de las plazas y el 13% de los viajeros de este tipo de turismo eligieron Cataluña. El sector **Pesquero** en Cataluña representa el 0,1% del PIB regional, pero es de destacar que casi el 18% del valor económico de la pesca fresca desembarcada en España realiza su primera venta en sus puertos. La **Industria Agroalimentaria** de Cataluña representa el 2,1% del PIB regional, el 19% del total del sector industrial regional (teniendo éste un porcentaje superior en 5 puntos a la media nacional en la composición del PIB) y casi el 24% de la cifra de negocio nacional agroalimentario. Destacan el subsector industrias de industrias cárnicas (31% de la industria alimentaria regional y 34% del subsector nacional), de alimentación animal (27% del subsector nacional) y el de pan, pastelería, pastas (23%). En comercio exterior el 22% de las exportaciones agrarias y pesqueras en 2010 se realizaron por aduanas en Cataluña, destacando el 58% de las carnes españolas, el 28% de los aceites y grasas y el 27% de las bebidas.

En cuanto a indicadores medioambientales, en **Agua** destaca un menor consumo por habitante que en el conjunto español y una disminución en la evolución del consumo de 200-2008, así como una mayor conformidad en el tratamiento de aguas residuales urbanas que la media nacional. Cataluña tiene un mayor consumo de energía eléctrica por habitante que la media nacional. En **Energías renovables** la potencia instalada en Cataluña es el 4% de la española, destacando la hidráulica (14,5% del total de este tipo). En Energía nuclear Cataluña aporta el 40,6%. Supone el 13,6% de las emisiones de Gases de Efecto Invernadero (GEI) y casi el 14% del consumo de productos petrolíferos. En Calidad del **Aire** Barcelona capital tiene problemas en NO₂ (dióxido de nitrógeno) y en PM₁₀ (partículas en suspensión). En otras poblaciones importantes (Badalona, Sabadell) el problema es el NO₂, en otras (Moncada, El Prat) son las PM₁₀, y en otras el Ozono (O₃), (Vic o Berga). En erosión de **Suelos**, las pérdidas medias anuales de Cataluña han sido superiores a la media nacional, en especial en los procesos erosivos altos y medios. En distribución de suelos destaca que el 60% es terreno forestal. Cataluña tiene el 7% del medio terrestre y el 11% marino de la **Red Natura 2000 española**. En **Espacios Protegidos** Cataluña tiene el 17% de la superficie protegida española, entre los que destacan el Parque Nacional Aiguestortes i Estany Sant Maurici y el Parque Natural del Delta del Ebro. Y en **Humedales** suponen el 2% en superficie total de humedales españoles con cuatro "sitios Ramsar". La región representa el 6,4% de la superficie nacional, y posee el 10,4% de la superficie **forestal española**. La evolución de incendios forestales señala que en 2010 ha habido un descenso tanto en superficie como en número. Sobre **Residuos** urbanos, está por encima de la media en su generación, y por encima en su recogida selectiva. En residuos industriales, Cataluña supone el 7% del total. En **Costas**, el total deslindado supone el 7% del nacional, quedando un 10% por deslindar.

En **Inversiones del Departamento**, en 2010 el 3,3% de las Inversiones Territorializables del MARM, destacando los Programas "Competitividad de la Industria Agroalimentaria y calidad alimentaria" con el 39,6% del total nacional y "Previsión de riesgos en producciones agrarias y pesqueras" con el 30,5%.

La **situación de coyuntura** refleja una disminución en la superficie cultivada y producción de maíz; y un aumento en producción de frutales. En cuanto a sacrificios de ganado hay aumento general respecto al año 2010 excepto en caprino. El 40% de los sacrificios de porcinos y el 21% de bovinos se realicen en Cataluña. En cuanto a precios agrarios destaca el alza del precio del porcino y del añojo bovino y el extraordinario ascenso del maíz grano. El desempleo agrario es del 8,4% en el primer trimestre de 2011. Las reservas de agua embalsada en Cataluña están al 88%, y representan el 3,8% del total.



INDICE

1. INDICADORES ESTRUCTURALES AGRARIOS, PESQUEROS Y ALIMENTARIOS	4
1.1. Principales Indicadores de la Economía y del Sector Agroalimentario	4
1.2. Principales Datos Estructurales de las Explotaciones Agrarias.....	5
1.3. Ayudas de la Política Agrícola Común y de la Política Pesquera Común	5
1.4. Datos del Seguro Agrario	6
1.5. Fiscalidad Agraria.....	7
1.6. Turismo Rural.....	7
1.7. Sector Pesquero.....	7
1.8. Industria Agroalimentaria	8
1.9. Comercio Exterior.....	9
2. INDICADORES AMBIENTALES	11
2.1. Agua	11
2.2. Energía	11
2.3. Calidad del Aire	11
2.4. Suelos.....	14
2.5. Figuras de Protección Medioambiental.....	15
2.6. Sector Forestal	15
2.7. Residuos.....	16
2.8. Costas	16
3. INVERSIONES DEL DEPARTAMENTO	17
4. INFORME DE COYUNTURA	19
4.1. Producciones agrarias.....	19
4.2. Precios agrarios	19
4.3. Empleo	20
4.4. Plan de Medidas para la Financiación del Sector Agrario (año 2010).....	20
4.5. Reservas de agua	21
4.6. Calidad del aire	21
ANEXO: HECHOS, BOLETINES Y NOTICIAS.....	22
Hechos destacables	22
Destacados en Boletines Oficiales	22
Noticias de prensa	22



1. INDICADORES ESTRUCTURALES AGRARIOS, PESQUEROS Y ALIMENTARIOS

1.1. Principales Indicadores de la Economía y del Sector Agroalimentario

Importancia de la Economía y del Sector Agroalimentario	Cataluña	ESPAÑA	Cataluña / España
Principales Indicadores: Territorio, Población y Economía (1)			
Superficie (km ²)	32.099	504.742	6,4%
Población, 2010 (habitantes)	7.512.381	47.021.031	16,0%
Densidad (hab./km ²)	234,04	93,16	
Superficie en Medio Rural (km ²)	25.159	427.425	5,9%
Población en Medio Rural, 2009 (habitantes)	566.771	8.224.559	6,9%
Densidad Medio Rural (hab./km ²)	22,53	19,24	
Producto Interior Bruto (PIB), 2010 (Millones €)	197.919	1.062.591	18,6%
Macromagnitudes Sector Agroalimentario (Millones de Euros) (2)			
VAB Agricultura, ganadería, caza y silvicultura	2.451,8	24.976,0	9,82%
Importancia Sectorial (%)			
	<i>Porcino</i>	32,4%	11,2%
	<i>Fruta fresca</i>	12,9%	16,9%
	<i>Aves</i>	9,2%	4,6%
	<i>Bovino</i>	7,6%	5,3%
	<i>Cereales</i>	5,8%	10,2%
VAB Industria de alimentación, bebidas y tabaco	4.096,9	20.245,0	20,24%
VAB Pesca	119,7	1.518,0	7,88%
Composición Sectorial del PIB (3)			
Agricultura, ganadería y pesca	1,43%	2,68%	
Energía	2,30%	3,05%	
Industria	17,04%	12,56%	
Construcción	8,86%	10,06%	
Servicios	70,38%	71,65%	

Fuentes:

- (1) INE. Contabilidad Regional de España; Datos PIB: año 2010 (1ª Estimación); Datos Medio Rural: Padrón Municipal de Habitantes. Clasificación según Ley 45/2007 de Desarrollo Sostenible del Medio Rural. Municipio Rural: Población menor a 30.000 hab. y Densidad menor de 100 hab./km²
- (2) Datos VAB: 2008, fuente INE, Contabilidad Regional de España; Datos Importancia Sectorial: Año 2008, fuente: Instituto de Estadística de Cataluña.
- (3) Datos de la composición sectorial del PIB calculados a partir de la contribución de cada sector al VAB (2010 1ª Estimación) total sin incluir el valor de los impuestos netos sobre los productos. Fuente: INE. Contabilidad Regional de España.

Nota: VAB = Valor Añadido Bruto: Es el resultado final de la actividad productiva, en valor monetario.



1.2. Principales Datos Estructurales de las Explotaciones Agrarias

Caracterización de las Explotaciones Agrarias		Cataluña	ESPAÑA	Cat / Esp
Explotaciones Agrarias	Nº Explotaciones	54.192	1.029.983	5,3%
	SAU Media (ha)	21,5	24,2	
	UG por explotación	176,1	47,3	
	UTA por Explotación	1,2	0,93	
	UDE por explotación	25,6	15,6	
Superficies de Cultivos (hectáreas) Año 2008	Maíz	32.827	371.732	8,83%
	Cebada	199.695	3.486.935	5,73%
	Aceituna de almazara	122.792	2.280.579	5,38%
	Melocotoneros	10.760	49.653	21,67%
	Manzanos	10.688	33.362	32,04%
	Perales	12.934	29.216	44,27%
	Viñedo	61.921	1.109.049	5,58%
Cabaña Ganadera (Número de Cabezas) Año 2011	Vacuno Total	544.730	5.833.546	9,34%
	<i>Vacas nodrizas</i>	73.356	2.070.902	3,54%
	<i>Vacas de leche</i>	77.324	862.210	8,97%
	Porcino	6.640.485	25.716.598	25,82%
	Ovino	631.701	18.375.464	3,44%
	Caprino	82.424	2.798.851	2,94%
	Equidos	3.927	669.070	0,59%
	Gallinas, para huevos	2.524.097	68.938.151	3,66%
	Gallinas, para carne	361.707	195.164.671	0,19%
	Conejos	1.826.470	5.911.211	30,90%
Apicultura	104.802	2.472.387	4,24%	
Total Explotaciones Ganaderas 2011	Todas las especies	31.563	761.514	4,14%
Nº Subexplotaciones ganaderas por especies Año 2011	Vacuno Total	6.998	165.685	4,22%
	Porcino	6.595	94.019	7,01%
	Ovino	3.500	113.866	3,07%
	Caprino	2.873	70.523	4,07%
	Equidos	3.927	159.007	2,47%
	Gallinas, para huevos	408	1.772	23,02%
	Gallinas, para carne	1.304	5858	22,26%
	Conejos	1.494	3.850	38,81%
	Colmenas	1.358	24.224	5,61%
	Superficie Regada (hectáreas) Año 2010	Total	243.774	3.407.953
	(%) Riego Localizado	34,1%	47,8%	

Fuentes: Encuesta sobre la Estructura de las Explotaciones Agrarias, 2007 y Anuario Estadística Agraria, 2009, MARM.

Fuente Superficie

Regada: Encuesta sobre Superficies y Rendimientos de Cultivos (ESYRCE)

Fuente Cabaña

Ganadera: MARM, D. G. de Recursos Agrícolas y Ganaderos, Informe SITRAN

- SAU: Superficie Agraria Útil (ha) = Conjunto de las tierras labradas y tierras para pastos permanentes
- UG: Unidades Ganaderas: Número de cabezas multiplicado por un coeficiente que varía para cada especie y tipo. Agrega en un solo indicador a varias especies diferentes
- UTA: Unidades de Trabajo-Año; 1 UTA equivale al trabajo que realiza una persona a tiempo completo a lo largo de 1 año (1.826

horas y más).

- UDE: Unidades de Dimensión Económica (1 UDE = 1.200 euros de Margen Bruto Estándar)
- Subexplotación: cada una de las unidades en que se puede dividir una explotación ganadera según la especie animal.

1.3. Ayudas de la Política Agrícola Común y de la Política Pesquera Común

Ayudas Agrarias, 2010, Millones €	Cataluña	ESPAÑA	Cataluña / España
FEAGA, Solicitud Única	311,0	6.088,8	5,11%
<i>Ayudas Acopladas a Ganadería Bovina</i>	19,8	383,0	5,17%
Programas Desarrollo Rural (FEADER + Gasto Nacional + Autonómico)	129,6	1.562,5	8,29%

Fuente: FEAGA

Derechos de Pago Único, 2010	Cataluña	ESPAÑA	Cataluña / España
Número de beneficiarios	59.639	962.049	6,20%
Número de derechos	743.579	16.850.065	4,41%
Importe total de los Derechos (Millones €)	237,40	4.615,76	5,14%
Valor Medio por Derecho (€)	319,26	273,93	
Valor Medio por Beneficiario (€)	3.981	4.798	

Fuente: FEAGA

En Cataluña tiene un peso relativo mayor el segundo pilar (FEADER) respecto del primero (FEAGA). En el primer pilar, tiene importancia la ayuda acoplada a la ganadería bovina (prima a la vaca nodriza). Los pagos medios por beneficiario son inferiores a la media nacional.



GASTOS PÚBLICOS PREVISTOS EN COFINANCIACIÓN 2007 - 2013 (Euros)									FINANCIACIÓN NACIONAL ADICIONAL			
EJE	GPT	GASTO NACIONAL						FEADER	%	AGE	CA	TOTAL
		AGE	%	CA	%	TOTAL						
Eje 1	501.141.995	178.759.597	35,67	206.114.210	41,13	384.873.807	116.268.188	23,20	0	0	0	
Eje 2	382.066.126	95.658.667	25,04	153.126.956	40,08	248.785.623	133.280.503	34,88	0	0	0	
Eje 3	63.000.000	0	0,00	35.124.017	55,75	35.124.017	27.875.983	44,25	0	0	0	
Eje 4	106.446.373	0	0,00	74.512.461	70,00	74.512.461	31.933.912	30,00	0	0	0	
Eje 5	9.319.358	0	0,00	4.693.487	50,36	4.693.487	4.625.871	49,64	0	0	0	
TOTAL	1.061.973.852	274.418.264	25,84	473.571.131	44,59	747.989.395	313.984.457	29,57	0	0	0	

Fuente: Programa de Desarrollo Rural de Cataluña.

GTP: Gasto Público Total; AGE: Administración General del Estado; CA: Comunidad Autónoma; FEADER: Fondo Europeo Agrícola de Desarrollo Rural.

Ejes: 1 – Aumento de la Competitividad del Sector Agrario y Forestal

2 – Mejora del Medio Ambiente y del Entorno Rural

3 – Calidad de Vida en las Zonas Rurales y Diversificación de la Economía Rural

4 – Leader

5 – Asistencia Técnica

Cataluña no ha hecho uso de la opción de solicitud a la Comisión de aprobación de "top-up" para el Programa de Desarrollo Rural, no existiendo financiación nacional adicional al mismo

FONDO EUROPEO DE LA PESCA 2007-2013

AÑO 2010. PAGOS CERTIFICADOS EN MILLONES DE EUROS			
	Cataluña	España	Cataluña / España
FEP	3,24	73,16	4,43%
Gasto Público	6,67	145,44	4,59%
nº de proyectos	340	6.475	5,25%

Fuente: Secretaría General del Mar, MARM.

Gasto Público: (FEP+Ayuda AGE+ Ayuda CA+ Otras ayudas)

CUADRO DE FINANCIACIÓN DE LA COMUNIDAD AUTÓNOMA DE CATALUÑA POR EJES PRIORITARIOS. FEP 2007 – 2013 (Euros)

Ejes	Contribuc. pública total	Contribuc. del FEP	Contribución nacional				co-financiación del FEP	Tasa de financiac. Contribuc. pública	Beneficiarios privados	Tasa de financiac. Beneficiarios privados	Gastos subvencionab. Totales
			Total nacional	Central	CA	Otras					
			(a)=(b)+(c)	(1)	(2)	(3)					
EJE 1	40.509.007	14.863.105	25.645.902	8.451.302	17.194.600		36,69%	78,16%	11.321.545	21,84%	51.830.552
EJE 2	22.456.404	7.485.226	14.971.178	1.595.200	13.375.978		33,33%	40,09%	33.559.606	59,91%	56.016.009
EJE 3	34.005.363	9.628.729	24.376.634	765.528	15.611.106	8.000.000	28,32%	80,29%	8.345.809	19,71%	42.351.172
EJE 4	4.044.251	1.347.949	2.696.302	0	2.696.302		33,33%	40,00%	6.066.376	60,00%	10.110.627
EJE 5	1.000.000	500.000	500.000	0	500.000		50,00%	100,00%	0	0,00%	1.000.000
TOTAL	102.015.025	33.825.009	68.190.016	10.812.030	49.377.985	8.000.000	33,16%	63,24%	59.293.336	36,76%	161.308.360

Fuente: Secretaría General del Mar, MARM.

Ejes: 1.- Medidas de adaptación de la flota pesquera comunitaria

2.- Acuicultura, pesca interior, transformación y comercialización de productos de la pesca y de la acuicultura

3.- Medidas de interés público

4.- Desarrollo sostenible de las zonas de pesca

5.- Asistencia Técnica

1.4. Datos del Seguro Agrario

Seguros Agrarios, Plan 2010	Cataluña	ESPAÑA	C. Autónoma / España
Número de Pólizas	37.705	521.326	7,23%
Superficie (hectáreas)	354.649,2	6.190.207	5,73%
nº. Animales Asegurados	66.584.984	338.341.653	19,68%
Producción Asegurada (Toneladas)	2.147.639,1	30.328.501	7,08%
Capital Asegurado (Millones €)	1.037,2	11.570,9	8,96%
Coste Neto del Seguro (Millones €)	78,15	743,8	10,51%
Subvención de Enesa (Millones €)	34,29	284,7	12,05%
Subv. Comunidad Autónoma (Millones €)	11,34	145,6	7,79%

Fuente: ENESA



1.5. Fiscalidad Agraria

Datos Fiscales, 2006		Cataluña	ESPAÑA	Cataluña/ España
IRPF ESTIMACIÓN OBJETIVA	Número de declarantes	70.808	1.057.363	6,7%
	Base Imponible sector agrario (Mill.€)	227	3.135	7,2%
IRPF ESTIMACIÓN DIRECTA sólo Declarantes con agricultura como única actividad	Número de declarantes	5.496	49.687	11,1%
	Base Imponible sector agrario (Mill.€)	13	297	4,4%

Fuente: Muestra IRPF 2006. Instituto Estudios Fiscales. MEH

En el IRPF Cataluña supone en el régimen de estimación objetiva de actividades agrarias un 7,2% del rendimiento neto total en términos económicos y un 6,7% en número de declaraciones. Al igual que en el resto de España, en el ejercicio impositivo 2010 **se minoraron por circunstancias excepcionales los módulos de la totalidad de los subsectores ganaderos**. En el ejercicio anterior (2009) se redujeron los módulos de vacuno de leche, de ovino y caprino de leche, de apicultura, de los productos del olivo y de la patata. En el régimen de estimación directa de actividades agrarias Cataluña representa un 4,4% del rendimiento neto total, que corresponde a un 11,1% de las declaraciones totales

1.6. Turismo Rural

CONCEPTO	CATALUÑA		ESPAÑA		CAT. / ESP.	
	1er Trimestre 2011	Últimos 12 meses	1er Trimestre 2011	Últimos 12 meses	1er Trimestre 2011	Últimos 12 meses
Viajeros	52.560	294.583	404.297	2.612.730	13,0%	11,3%
Pernoctaciones	109.814	884.684	957.618	7.528.335	11,5%	11,8%

CONCEPTO	CATALUÑA		ESPAÑA		CAT. / ESP.	
	Media 1er Trimestre 2011	Media últimos 12 meses	Media 1er Trimestre 2011	Media últimos 12 meses	Media 1er Trimestre 2011	Media últimos 12 meses
Establecimientos	1.651	1.639	14.158	14.476	11,7%	11,3%
Plazas	13.043	13.039	127.688	132.253	10,2%	9,9%
Personal empleado	2.174	2.197	20.331	21.819	10,7%	10,1%

Fuente: INE, Encuesta de Ocupación en Alojamientos de Turismo Rural. Nota: últimos 12 meses referidos a los anteriores a Marzo de 2011 incluido éste.

Cataluña recibió durante el primer trimestre de 2011 al 13,0 % de los viajeros que optan por el turismo rural, mientras que ese mismo dato para el conjunto de los últimos 12 meses quedaría en un 11,3 %. Por otra parte, Cataluña aporta el 11 % de los establecimientos, el 10 % de las plazas y el 10 % del personal empleado en el sector del turismo rural. El bajo valor del dato de pernoctaciones para el primer trimestre del año se explica por el carácter estacional del turismo, donde las pernoctaciones se concentran en verano.

1.7. Sector Pesquero

Sector pesquero año 2008		Cataluña	ESPAÑA	Cataluña/ España
Número de Buques		1.040	11.116	9,36%
Potencia de la flota (CV)		151.068	1.330.193	11,36%
Valor producción acuicultura (Millones €)		48,84	462,67	10,56%
Empleo: N°. Unidades Trabajo Año (UTA)		302	6.608	4,57%
Pesca desembarcada	Pesca fresca: Valor de 1ª venta (€)	113.833.332	651.087.953	17,48%
	Pesca total (toneladas)	30.495	319.664	9,54%

Fuente: Ministerio de Medio Ambiente y Medio Rural y Marino, Anuario de Estadística 2009; Datos de pesca desembarcada, Ministerio de Fomento. Puertos del Estado. Anuario Estadístico 2009. Anejo I. Comunidades Autónomas: Tráfico Portuario (Valores de España de pesca desembarcada completados con datos del Departamento de Medio Ambiente, Planificación Territorial, Agricultura y Pesca del Gobierno Vasco). C. V. : Caballos de Vapor

Cataluña tiene un 17,5% del total nacional en valor en primera venta de la pesca fresca desembarcada. La acuicultura catalana tiene un valor del 10,6% del total nacional. Las producciones catalanas en acuicultura son diversas: Atún rojo, Trucha arcoiris, lubina, dorada y mejillón



1.8. Industria Agroalimentaria

Industria Alimentación, Bebidas y Tabaco		Cataluña	ESPAÑA	CCAA / España
Nº Empresas de alta CNAE 10, 11 y 12	2010	3.095	17.381	17,8%
Nº. Personas Ocupadas	2009	76.834	368.188	20,9%
Cifra de Negocios (Millones €)		21.929,7	92.443,1	23,7%
Nº. Personas Ocupadas	2009 / 2008	-2,2%	-4,5%	
Cifra de Negocios (Millones €)		-7,5%	-8,7%	

Importe Neto de la Cifra de Negocios = Ventas de Producto - Descuentos, Promociones e Impuestos (IVA)

Ind. Agroalimentaria respecto Total Industria	Cataluña	ESPAÑA
Nº. Personas Ocupadas	15,8%	16,7%
Cifra de Negocios (Millones €)	18,8%	18,6%

Fuente: INE, Encuesta Industrial de Empresas

SUBSECTORES (2010)	PERSONAS OCUPADAS (Número)			VENTAS PRODUCTO (Millones de €)			PRODUCTIVIDAD* (miles €/persona)		
	CAT.	ESP.	CAT/ESP	CAT.	ESP.	CAT/ESP	CAT.	ESP.	Diferencial
Industrias Cárnicas	28.378	84.114	33,7%	5.778	17.005	34,0%	41	42	-1
Transformación de Pescado	825	19.331	4,3%	145	3.623	4,0%	35	37	-2
Conservas de Frutas y Hortalizas	2.650	30.999	8,5%	490	6.156	8,0%	48	49	-1
Grasas y Aceites	1.503	11.750	12,8%	1.384	6.939	19,9%	63	59	4
Industrias Lácteas	3.474	26.455	13,1%	966	8.499	11,4%	75	71	4
Productos Molinería	1.488	6.702	22,2%	404	2.714	14,9%	64	55	9
Pan, Pastelería, Pastas alimenticias	14.318	80.508	17,8%	1.435	6.259	22,9%	37	31	6
Azúcar, Chocolate y Confeitería	3.349	15.976	21,0%	749	2.735	27,4%	74	53	21
Otros Productos Diversos	8.584	28.734	29,9%	2.101	5.368	39,1%	74	58	16
Productos Alimentación Animal	2.859	13.155	21,7%	1.953	7.138	27,4%	82	70	12
Vinos	5.183	22.652	22,9%	1.024	4.671	21,9%	58	67	-9
Otras Bebidas Alcohólicas	449	10.973	4,1%	163	4.122	4,0%	206	167	39
Aguas y Bebidas Analcohólicas	2.445	13.465	18,2%	1.190	4.947	24,1%	129	98	31
Total Ind. Alimentaria	76.834	364.815	21,1%	18.527	80.177	23,1%	57	53	4
Total Industria	487.699	2.199.532	22,2%	88.150	397.902	22,2%	59	57	2

Fuente: Elaboración de la S. G. de Fomento Industrial e Innovación (D. G. de Industria y Mercados Alimentarios del MARM), en base a la Encuesta anual de Empresas 2009 (Datos a 31-XII-2009). (*) Productividad = Valor Añadido/Persona Ocupada, la columna Diferencial muestra la diferencia de productividad absoluta entre comunidad autónoma y España en miles de € por persona.

El peso de la Industria Agroalimentaria (IAA) de Cataluña respecto a España es el doble que su peso en la producción agraria, y supone casi el 24% de la nacional. Se concentra principalmente en el subsector cárnico, que representa el 31% de las ventas de la IAA catalana y el 34% del conjunto de la industria cárnica nacional. El subsector de alimentación animal también destaca con el 27% de las ventas nacionales del mismo. En calidad alimentaria diferenciada cabe señalar que Cataluña tiene 29 alimentos y bebidas con Denominación de Origen o Indicación Geográfica protegidas, entre las que están el "Pollo del Prat", el aceite "Siurana", el vino "Priorat" y "Cava" (pluriautonómico), el "Salchichón de Vic" y la "Manzana de Girona". En 2010 tiene 1.944 operadores de Agricultura ecológica, con 83.506 Ha dedicadas a ello lo que supone el 5% del total nacional ecológico y 488 explotaciones ganaderas ecológicas, el 9,7% de las ecológicas nacionales.



1.9. Comercio Exterior

Valor de las exportaciones agrarias y pesqueras en miles de € en 2010

CAPITULOS TARIC	CATALUÑA	% Sobre C. A.	ESPAÑA	CATALUÑA / ESPAÑA (%)
01 ANIMALES VIVOS	43.920,87	0,71	342.034,43	12,84
02 CARNE Y DESPOJOS COMESTIBLES	1.664.807,07	27,08	2.874.434,83	57,92
03 PESCADOS, CRUSTÁCEOS, MOLUSCOS	167.864,08	2,73	1.930.391,16	8,70
04 LECHE, PRODUCTOS LÁCTEOS; HUEVOS Y MIEL	164.589,07	2,68	925.579,21	17,78
0504 TRIPAS/VEJIGAS/ESTÓMAG. ANIMAL	37.285,95	0,61	81.227,90	45,90
07 LEGUMBRES, HORTALIZAS, S/ CONS	120.765,21	1,96	3.995.950,03	3,02
08 FRUTAS /FRUTOS, S/ CONSERVAR	584.789,56	9,51	5.414.869,79	10,80
09 CAFÉ, TÉ, YERBA MATE Y ESPECIAS	89.388,45	1,45	261.536,72	34,18
10 CEREALES	73.504,00	1,20	373.673,24	19,67
11 PRODUC. DE LA MOLINERÍA; MALTA	47.156,87	0,77	197.303,33	23,90
12 SEMILLAS OLEAGI.; PLANTAS INDUST.	102.387,42	1,67	340.321,03	30,09
13 JUGOS Y EXTRACTOS VEGETALES	55.817,14	0,91	178.929,46	31,20
14 MATERIAS TRENZABLES	2.905,90	0,05	5.418,82	53,63
15 GRASAS, ACEITE ANIMAL O VEGETAL	673.696,81	10,96	2.443.927,44	27,57
16 CONSERVAS DE CARNE O PESCADO	178.830,99	2,91	860.824,29	20,77
17 AZÚCARES; ARTÍCULOS CONFITERÍA	138.942,90	2,26	429.500,12	32,35
18 CACAO Y SUS PREPARACIONES	224.838,86	3,66	496.959,30	45,24
19 PRODUC. DE CEREALES, DE PASTEL	351.693,17	5,72	800.232,45	43,95
20 CONSERVAS VERDURA O FRUTA; ZUMOS	147.748,60	2,40	1.965.940,78	7,52
21 PREPARAC. ALIMENTICIAS DIVERSAS	278.659,61	4,53	1.053.918,38	26,44
22 BEBIDAS TODO TIPO (EXC. ZUMOS)	741.106,26	12,06	2.747.873,07	26,97
23 RESIDUOS INDUSTRIA ALIMENTARIA	250.713,06	4,08	546.572,19	45,87
24 TABACO Y SUS SUCEDÁNEOS	5.651,52	0,09	243.807,88	2,32
TOTAL	6.147.063,38	100,00	28.327.000,00	21,70

Fuente: DATACOMEX (Mº de Industria, Comercio y Turismo) y Agencia Española de Administración Tributaria – Aduanas e Impuestos Especiales (Mº de Economía y Hacienda). El TARIC (Arancel Integrado de las Comunidades Europeas) es un código de clasificación aduanera de las mercancías de tipo cerrado.

Porcentualmente sus exportaciones más importantes son Carne y despojos comestibles (27,08%), Bebidas, líquidos alcohólicos y vinagre (12,06%) y Grasas y aceites animales o vegetales (10,96%).

Con respecto a las exportaciones españolas destaca en Carne y despojos comestibles (58%), Leche y productos lácteos; huevos de aves; miel natural (17,7%), Tripas, vejigas, estómagos animales (46%), Café, té, yerba mate y especias (34%), Materias trenzables y demás productos de origen vegetal (53,6%), Azúcares y artículos de confitería (32,3%), Cacao y sus preparaciones (45,2%), Preparaciones a base de cereales, harina, almidón, fécula o leche(43,9%), Bebidas, líquidos alcohólicos y vinagre (26,9%) y Residuos de las industrias alimentarias; alimentos preparados para animales (45,8%).



Valor de las importaciones agrarias y pesqueras en miles de € en 2010

CAPITULOS TARIC	CATALUÑA	% Sobre C. A.	ESPAÑA	CATALUÑA/ESPAÑA (%)
01 ANIMALES VIVOS	115.357,01	1,50	494.876,08	23,31
02 CARNE Y DESPOJOS COMESTIBLES	213.305,51	2,78	1.081.432,28	19,72
03 PESCADOS, CRUSTÁCEOS, MOLUSCOS	516.877,22	6,73	4.285.456,28	12,06
04 LECHE, PRODUCTOS LÁCTEOS; HUEVOS Y MIEL	576.733,96	7,51	1.673.850,02	34,46
0504 TRIPAS/VEJIGAS/ESTÓMAG. ANIMAL	30.653,97	0,40	74.736,75	41,02
07 LEGUMBRES, HORTALIZAS, S/ CONS	167.527,94	2,18	911.766,36	18,37
08 FRUTAS /FRUTOS, S/ CONSERVAR	482.352,59	6,28	1.485.116,26	32,48
09 CAFÉ, TÉ, YERBA MATE Y ESPECIAS	357.316,30	4,65	710.223,66	50,31
10 CEREALES	578.378,47	7,53	1.808.994,11	31,97
11 PRODUC. DE LA MOLINERÍA; MALTA	76.786,24	1,00	156.759,13	48,98
12 SEMILLAS OLEAGI.; PLANTAS INDUST.	914.418,85	11,91	1.523.491,37	60,02
13 JUGOS Y EXTRACTOS VEGETALES	42.679,72	0,56	114.860,98	37,16
14 MATERIAS TRENZABLES	1.976,50	0,03	13.029,13	15,17
15 GRASAS, ACEITE ANIMAL O VEGETAL	447.540,03	5,83	1.242.997,76	36,00
16 CONSERVAS DE CARNE O PESCADO	134.758,83	1,76	803.966,73	16,76
17 AZÚCARES; ARTÍCULOS CONFITERÍA	209.425,36	2,73	588.994,14	35,56
18 CACAO Y SUS PREPARACIONES	437.950,23	5,71	802.002,88	54,61
19 PRODUC. DE CEREALES, DE PASTEL	401.709,74	5,23	1.006.590,64	39,91
20 CONSERVAS VERDURA O FRUTA; ZUMOS	136.729,96	1,78	778.523,10	17,56
21 PREPARAC. ALIMENTICIAS DIVERSAS	590.457,65	7,69	1.374.315,24	42,96
22 BEBIDAS TODO TIPO (EXC. ZUMOS)	528.152,31	6,88	1.712.317,14	30,84
23 RESIDUOS INDUSTRIA ALIMENTARIA	530.891,57	6,92	1.306.699,88	40,63
24 TABACO Y SUS SUCEDÁNEOS	184.312,64	2,40	1.449.975,04	12,71
TOTAL	7.676.292,61	100,00	25.273.000,00	30,37

Fuente: DATACOMEX (Mº de Industria, Comercio y Turismo) y Agencia Española de Administración Tributaria – Aduanas e Impuestos Especiales (Mº de Economía y Hacienda). El TARIC (Arancel Integrado de las Comunidades Europeas) es un código de clasificación aduanera de las mercancías de tipo cerrado.

Porcentualmente sus importaciones más importantes son Semillas y frutos oleaginosos; semillas y frutos diversos; plantas industriales o medicinales; paja y forraje (11,91%) y Preparaciones alimenticias diversas (7,69 %).

Con respecto a las importaciones españolas es la primera en Leche y productos lácteos; huevos de aves; miel natural (34,46 %), Tripas, vejigas, estómagos animales (41,02 %), Hortalizas, plantas, raíces y tubérculos alimenticios (18,37 %), Frutas y frutos comestibles (32,48 %), Café, té, yerba mate y especias (50,31 %), Cereales (31,97 %), Productos de molinería (48,98 %), Semillas y frutos oleaginosos; semillas y frutos diversos; plantas industriales o medicinales; paja y forraje (60,02), Gomas, resinas y demás jugos y extractos vegetales (37,16 %), Grasas y aceites animales o vegetales (36 %), Azúcar y artículos de confitería (35,56 %), Cacao y sus preparaciones (54,61 %), Preparaciones a base de cereales, harina, almidón, fécula o leche; productos de pastelería (39,91 %), Preparaciones de hortalizas, frutas o demás partes de plantas (17,56 %), Preparaciones alimenticias diversas (42,96 %), Bebidas, líquidos alcohólicos y vinagre (30,84 %) y Residuos y desperdicios de las industrias alimentarias; alimentos preparados para animales (40,63 %).



2. INDICADORES AMBIENTALES

2.1. Agua

Indicadores sobre agua	CATALUÑA	ESPAÑA
Grado de conformidad con la Directiva 91/271/CEE (% h-e), 2010	99%	83%
Consumo de agua en los hogares, 2008:		
litros/hab/día	139	154
Reducción 2000-2008	25,3%	n.d.

Fuentes: Perfil Ambiental de España, 2010; Directiva 91/271/CEE: tratamiento aguas residuales urbanas (% h-e): habitantes-equivalentes con grado de depuración conforme con la Directiva 91/271/CEE

2.2. Energía

Indicadores sobre energía	CATALUÑA	ESPAÑA	Cataluña/España
Consumo de energía eléctrica por habitante, 2008 (1)			
MWh/hab	6,7	5,9 *	
Crecimiento 2000-2008	24,4%	n.d.	
Potencia instalada del régimen especial: renovables (MW), 2009 (2)	1.047	25.542	4,10%
Hidráulica	286	1.974	14,49%
Eólica	503	18.865	2,67%
Otras renovables	257	4.702	5,47%
Biomasa	47	718	6,55%
Solar	165	3.625	4,55%
Resto renovables	45	359	12,53%
Potencia instalada en central nuclear "Ascó I" (Puesta en marcha Marzo 1983), (MWe) (4)	1.033		13,3%
Potencia instalada en central nuclear "Ascó II" (Puesta en marcha Marzo 1985), (MWe) (4)	1.028	7.740	13,3%
Potencia instalada en central nuclear "Vandellós II" (Puesta en marcha Marzo 1988), (MWe) (4)	1.088		14%
Consumo de Gasolinas, gasóleos y fuelóleos (Toneladas), 2010 (5)	5.582.508	40.214.725	13,88%
Gasóleo agrícola y de pesca (Tipo B)	751.930	5.582.864	13,47%
Emissiones de GEI (Kt de CO ₂ -eq), 2009 (3)	50.029	367.548	13,61%

* Dato ponderado por población a partir del dato de las CCAA

Fuentes: (1) Perfil Ambiental de España, 2009; (2) Red Eléctrica de España; (3) Inventario Español 1990-2009 MARM; (4) Consejo de Seguridad Nuclear; (5) CORES: Corporación de Reservas Estratégicas de Productos Petrolíferos.

2.3. Calidad del Aire

Los datos del Perfil Ambiental de España 2010 para la capital de Cataluña son los siguientes:

Información Perfil Ambiental de España. Datos 2009	CATALUÑA (Barcelona)
Concentración media anual de NO ₂ (µg/m ³) (Valor límite 40 µg/m ³)	48
Nº días/año que se supera una concentración media diaria de PM ₁₀ de 50 µg/m ³ descontando episodios de intrusión de polvo africano (Valor límite: 35 días/año)	Sin suficiente número de datos

Fuente: Perfil Ambiental de España, 2010. Información por Comunidades Autónomas: datos básicos.



Según datos de la Generalitat de Cataluña, para el año 2010 se han superado los límites en:

Indicadores de la calidad del aire: Estaciones en las que se produce superación de límites. Datos 2010		CATALUÑA
NO₂		
Nº horas/año en que supera la concentración media horaria de 200 µg/m ³		Valor límite: 18h/año
No se superan límites		
Concentración media anual (µg/m ³)		Valor límite: 40 µg/m ³
BADALONA	MONT-ROIG-AUSIÁS MARCH	41
	CIUTADELLA	46
	EL POBLENOU	45
BARCELONA	GRÀCIA-SANT GERVASI	64
	SANTS	41
EL PRAT DEL LLOBREGAT	JARDINS DE LA PAU	41
L'HOSPITALET DE LLOBREGAT	AV. DEL TORRENT GORNAL	41
SANT ADRIÀ DE BESÒS	OLÍMPIC	47
SANTA COLOMA DE GRAMENET	BALLDOVINA	43
GRANOLLERS	FRENCESC MACIÀ	41
MARTORELL	CANYAMERES-CLARET	43
MOLLET DEL VALLÈS	PISTA D'ATLETISME	54
MONTCADA I REIXAC	PL. DE LLUÍS COMPANYYS	48
SABADELL	GRAN VÍA	53
SANT ANDREU DE LA BARCA	CEIP JOSEP PLA	46
SANTA PERPÈTUA DE MOGODA	ONZE DE SETEMBRE	43
TERRASSA	PARE ALEGRE	49
PM₁₀		
Nº días/año que se supera una concentración media diaria de 50 µg/m ³		Valor límite: 35 días/año
MONTCADA I REIXAC	PL. DE LLUÍS COMPANYYS	68
Concentración media anual (µg/m ³)		Valor límite: 40 µg/m ³
No se superan límites		
O₃		
Nº días/año que se supera la concentración de 120 µg/m ³ máximo diario medias móviles octohorarias		Valor límite: 25 días/año**
RUBÍ	CA N'ORIOI	29,7
MANLLEU	HOSPITAL COMARCAL	27,3
TONA	ZONA ESPORTIVA	66,0*
VIC	ESTADI	51,0
AGULLANA	DIPÒSITS D'AIGUA	32,0
MONTSENY	LA CASTANYA	45,5*
SANTA MARIA DE PALAUTORDERA	MARTÍ BOADA	30,0
SANTA PAU	CAN JORDÀ	26,0
BEGUR	CENTRE D'ESTUDIS DEL MAR	35,0
BERGA	POLIESPORTIU	38,7
BELLVER DE CERDANYA	CEIP MARE DE DÉU TALLÓ	28,3
PARDINES	AJUNTAMENT	30,7
PONTS	PONENT	52,3
JUNEDA	CTRA. DE LLEIDA KM 75	32,0
ELS GUIAMETS	CAMP DE FUTBOL	34
GANDESA	CREU ROJA	36,3
LA SÈNIA	REPETIDOR	29,3
VANDELLÓS I L'HOSPITALET DE L'INFANT	ELS DEDALTS	31,0

* Serie inferior a 3 años.



Evolución en la calidad del aire 2008-2010: nº de estaciones en las que se superan límites		2008	2009	2010
NO₂				
Nº horas/año en que supera la concentración media horaria de 200 µg/m ³				
	EL PRAT DE LLOBREGAT	1	0	0
Concentración media anual (µg/m ³)				
	BADALONA	0	1	1
	BARCELONA	5	5	4
	CORNELLÀ DE LLOBREGAT	1	1	0
	EL PRAT DE LLOBREGAT	1	2	1
	L'HOSPITALET DE LLOBREGAT	1	1	1
	ST. ADRIÀ DE BESÒS	1	1	1
	STA. COLOMA DE GRAMENET	1	1	1
	GRANOLLERS	0	1	1
	MARTORELL	1	1	1
	MOLLET DEL VALLÈS	1	1	1
	MONTCADA I REIXAC	1	1	1
	SABADELL	1	1	1
	ST. ANDREU DE LA BARCA	0	1	1
	STA. PERPÈTUA DE MOGODA	1	1	1
	TERRASSA	1	1	1
PM₁₀				
Nº días/año que se supera una concentración media diaria de 50 µg/m ³				
	BARCELONA	7	7	0
	EL PRAT DE LLOBREGAT	1	1	0
	ST. VICENÇ DELS HORTS	1	1	0
	GRANOLLERS	1	0	0
	MOLLET DEL VALLÈS	1	0	0
	MONTCADA I REIXAC	1	1	1
	PALLEJÀ	1	0	0
	SABADELL	1	0	0
	ST. ANDREU DE LA BARCA	1	0	0
	STA. PERPÈTUA DE MOGODA	1	0	0
	VILANOVA I LA GELTRÚ	1	0	0
	VILA-SECA	0	1	0
	LLEIDA	0	1	0
Concentración media anual (µg/m ³)				
	BARCELONA	4	3	0
	EL PRAT DE LLOBREGAT	1	2	0
	ST. FELIU DE LLOBREGAT	1	0	0
	ST. VICENÇ DELS HORTS	1	0	0
	GRANOLLERS	1	0	0
	MOLLET DEL VALLÈS	1	0	0
	MONTCADA I REIXAC	1	0	0
	PALLEJÀ	1	0	0
	SABADELL	1	0	0
	ST. ANDREU DE LA BARCA	1	0	0
	STA. PERPÈTUA DE MOGODA	1	0	0
	VILANOVA I LA GELTRÚ	1	0	0
	BARBERÀ DEL VALLÈS	0	1	0
	TARRAGONA	1	0	0

Fuente: Generalitat de Catalunya, Departament de Medi Ambient y Habitatge



Evolución en la calidad del aire 2008-2010: nº de estaciones en las que se superan límites		2008	2009	2010
O₃				
Nº días/año que se supera la concentración de 120 µg/m ³ máximo diario medias móviles octohorarias				
	RUBÍ	0	0	1
	MANLLEU	0	0	1
	TONA	1	2	1
	VIC	1	1	1
	AGULLANA	1	1	1
	STA. MARIA DE PALAUTORDERA	1	0	1
	MONTSENY	-	1	1
	STA. PAU	1	1	1
	BEGUR	1	1	1
	BERGA	1	1	1
	BELLVER DE Cerdanya	1	1	1
	PARDINES	1	1	1
	PONTS	1	1	1
	JUNEDA	1	1	1
	ELS GUIAMETS	1	0	1
	GANDESA	0	0	1
	LA SÈNIA	1	1	1
	VANDELLÒS I L'HOSPITALET DE L'INFANT	1	1	1

Fuente: Generalitat de Catalunya, Departament de Medi Ambient y Habitatge

2.4. Suelos

Erosión		
Superficie de suelo afectada por la Erosión en %, 2009	Cataluña	España
Con procesos erosivos "Moderados" (de 0 a 10t/ha año)	54,41	68,73
Con procesos erosivos "Medios" (de 10 a 25t/ha año)	24,86	16,65
Con procesos erosivos "Altos" (más 25t/ha año)	20,74	14,62
Pérdidas medias anuales (T/ha) (2008)	23,67	16,2

Fuente: Perfil Ambiental de España, 2010. Inventario Nacional de Erosión de Suelos, 2002 – 2012. Nota: El estudio no incluye datos de las Comunidades Autónomas de Aragón, Castilla-La Mancha ni País Vasco. De Castilla y León sólo incluye datos de León, Valladolid y Zamora.

Las pérdidas medias anuales de suelo en Cataluña superan la media nacional, siendo los procesos erosivos "moderados" los predominantes en esta comunidad. Los datos se han obtenido del "Inventario Nacional de Erosión de Suelos" (2002-2012)" con los estudios realizados en trece CCAA completas más tres provincias de Castilla y León durante el periodo 2002 y 2010. En los datos de España, se ha optado por ponderar los datos de las trece CCAA y las tres provincias de Castilla y León en relación a la superficie geográfica de cada una de ellas, ante la falta de datos del resto de CCAA para este periodo.

Usos de suelo	Cataluña		España
Distribución de Usos del suelo en % (1)	2008	2009	2009
Tierras de cultivo	26,75	26,41	34,07
Prados y pastizales	3,10	3,22	13,35
Terreno forestal	59,19	59,25	36,19
Ríos y lagos	1,24	1,24	1,33
Otras superficies	9,72	9,88	15,06
Cambios de uso del suelo en % (2000-2006) (2)	Cataluña		España
Artificial	6,7		15,4
Agrícola	-0,6		-0,1
Forestal	-0,1		-0,5
Zonas húmedas y superficies de agua	-2,2		1,9

Fuentes: (1) Avance Anuario de Estadística 2010 y Anuario de Estadística 2009, MARM, 3.3 Distribución de la superficie según grandes usos y aprovechamientos del suelo (hectáreas); (2) Perfil Ambiental de España, 2009. Instituto Geográfico Nacional, Ministerio de Fomento. Corine Land Cover 1990,2000 y 2006.

Cataluña destina casi el 60% de su superficie a terreno forestal, siendo el siguiente uso en importancia el terreno de cultivo con un 26 %. En cuanto al cambio en los usos de suelo, Cataluña sigue la tendencia española salvo por la excepción en la evolución de sus zonas húmedas, que han sufrido un descenso de más de 2 puntos porcentuales.



2.5. Figuras de Protección Medioambiental

Red Natura 2000	Cataluña	ESPAÑA	Cataluña/ España
Medio terrestre (hectáreas)	963.599	13.485.111	7,15%
Medio marino (hectáreas)	85.601	797.184	10,74%
TOTAL (hectáreas)	1.049.200	14.282.295	7,35%

Fuente: Ministerio de Medio Ambiente y Medio Rural y Marino, Anuario de Estadística 2009.

Espacios Naturales Protegidos 2009 (hectáreas)	Cataluña	ESPAÑA	Cataluña/ España
Superficie protegida	1.057.753,9	6.174.787,6	17,13%

Fuente: Ministerio de Medio Ambiente y Medio Rural y Marino. Perfil Ambiental de España, 2009

La superficie total de Espacios Naturales Protegidos en Cataluña representa el 30 % del total de dicha Comunidad Autónoma. En comparación, el conjunto de Espacios Naturales Protegidos de España representa el 11,7 % del total de la superficie nacional.

Parque Nacional	Superficie (ha)			Visitas anuales a los centros de información	
	Total	Terrestre	Marina	2007	2008
Aigüestortes i Estany de Sant Maurici	13.900	13.900	0	145.407	

Fuente: EUROPARC-España. 2010. Anuario EUROPARC-España del estado de los espacios naturales protegidos 2009.

Figura de protección	Especies destacadas
Parque Nacional de Aigüestortes i Estany de Sant Maurici	Flora: Pino albar, abeto, pino negro. Fauna: quebrantahuesos, azor, águila real, perdiz nival, urogallo, lechuza Tengmalm, buitre leonado, gineteta, armiño, lirón careto, lobo y desmán de pirineos.
Parque Natural Delta del Ebro	Flora: salicorniales, carrizales. Fauna: mejillón de agua dulce, rana verde, esturión, lamprea y sáballo, nutria, avetoro, garcilla bueyera, ostrero, garza imperial, flamenco, cormorán grande.
Parque Natural de Cap de Creus	Flora: Matorrales y formaciones arbustivas. Fauna: perdicera, halcón peregrino, cormorán moñudo, pardelas, alcatraz atlántico, sargo, oblada, salema, cabracho y mero.
Parque Natural del Montseny	Fauna: jabalí, zorro, jineta, lirón común, musaraña, liebre, lirón y azor, rana roja, tritón del Montseny, lagarto verde y víbora.
Reservas Naturales del Delta del Llobregat	Flora: carrizo, junco, salicornia. Fauna: Avetorillo, chorlito patinegro y aguilucho lagunero.

Humedales RAMSAR	Cataluña	ESPAÑA	Cataluña/España
Superficie (hectáreas)	53.545,01	285.629,62	1,9%
Nº sitios RAMSAR	4	68	5,9%

Fuente: Ministerio de Medio Ambiente y Medio Rural y Marino

La Convención de Ramsar (Ramsar, Irán, 1971), es un tratado intergubernamental para mantener las características ecológicas de sus Humedales de Importancia Internacional y planificar el "uso racional", o uso sostenible, de todos los humedales situados en sus territorios.

2.6. Sector Forestal

Sector forestal	Cataluña	ESPAÑA	Cataluña/ España
Superficie forestal (hectáreas) (1)	1.899.322	18.290.992	10,38%
Cortas totales de coníferas y frondosas (m ³) (2)	614.432	12.529.929	4,90%

Fuente: (1) MARM, Avance del Anuario de Estadística 2010. Distribución de la superficie según grandes usos y aprovechamientos del suelo, 2009; (2) Anuario de Estadísticas Forestales 2008. El dato nacional se ha completado con el valor de las cortas de Extremadura en 2007, ya que no se disponía de ese dato para 2008.

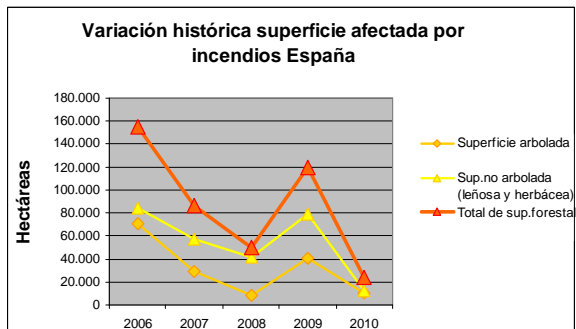
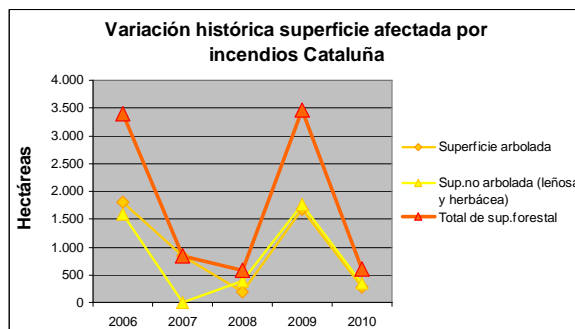
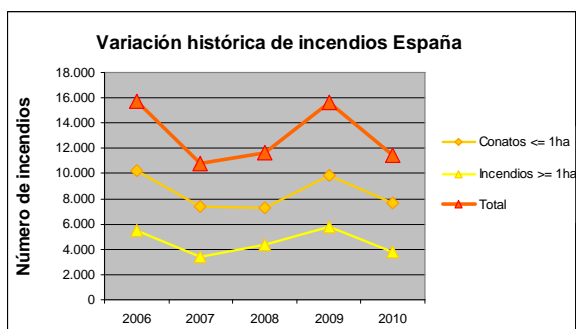
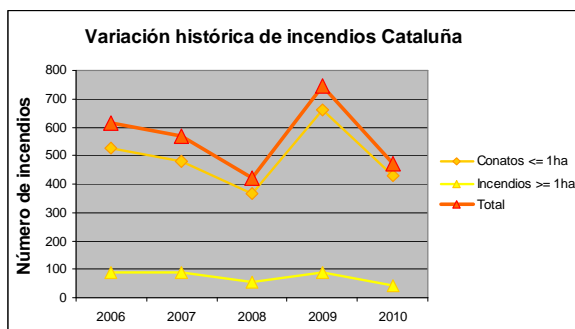

Fuente: MARM, Estadísticas de Incendios Forestales Anuales

2.7. Residuos

Residuos	Cataluña		España
Residuos Urbanos por Habitante (kg/hab)	2008	2009	2009
Residuos urbanos totales:	580,5	562,1	505,3
Recogida selectiva de papel/cartón	55,8	57,3	28,4
Recogida selectiva de vidrio:	25,8	25,6	15,9
Recogida selectiva de envases:	15,7	17,1	12,5

Fuente: Perfil Ambiental de España, 2009 y 2010. Elaboración propia de los datos de España a partir de datos facilitados por las CCAA.

Cataluña supera ligeramente la media española en cuanto a residuos urbanos generados por habitante. Las tasas de recogida selectiva por habitante son muy superiores a los promedios nacionales, salvo por la recogida de envases, valor similar a la media nacional.

Residuos generados en el sector industrial	Cataluña	España	Cataluña / España
Toneladas	3.508.325	49.957.106	7,02%

Fuente: INE, Cantidad de residuos generados por actividad económica 2008 (CNAE-2009), clase de residuo, Comunidad Autónoma y tipo de peligrosidad.

2.8. Costas

Deslindes en el litoral (2009)	Cataluña	España*	Cataluña/España (%)
Total deslindado Km	685,0	9.653,0	7,10
Total deslindado (%)*	89,20	94,07	
Longitud DPMT	767,9	10.261,0	

Fuente: MARM. Anuario Estadística 2009: Serie histórica de aprobación de deslindes según demarcación provincial (kilómetros) *Avance de datos de deslindes realizados a 31 de diciembre de 2010, datos facilitados por la S. G. de Dominio Público Marítimo-Terrestre.



3. INVERSIONES DEL DEPARTAMENTO

Presupuesto de Gastos del Departamento en España (en millones de €)

ESPAÑA		SECC 21 (Agricultura, Pesca y Alimentación)					SECC 23 (Medio Ambiente)				
Año	TOTAL (SECC21 + SECC 23)	Inversiones Directas				Inversiones Territorializables	Inversiones Directas				Inversiones Territorializables
		V.C.	S.C.	Ext.	N.R.		V.C.	S.C.	Ext.	N.R.	
2004	1.791,51	59,23	28,26	5,41	41,73	121,81	190,30	32,73	0,00	125,44	1.186,59
2005	1.919,40	38,45	27,28	3,61	55,83	135,27	276,70	20,33	0,22	251,25	1.110,45
2006	2.107,25	38,05	43,06	2,67	51,25	154,45	149,05	19,75	0,06	340,15	1.308,77
2007	2.313,69	40,63	49,96	3,50	58,89	175,58	144,34	22,57	0,14	296,35	1.521,74
2008	S/D	96,96	67,01	3,01	45,14	156,22	S/D	S/D	S/D	S/D	S/D

ESPAÑA		Ministerio de Medio Ambiente y Medio Rural y Marino				
Año	TOTAL	Inversiones Directas				Inversiones Territorializables
		V.C.	S.C.	Ext.	N.R.	
2009	2.644,30	226,33	0,00	3,00	428,04	1.986,94
2010	1.915,63	122,30	0,00	2,65	401,44	1.389,24

Fuente: MARM, Dirección General de Servicios, Oficina Presupuestaria

Notas: Datos a mes de Diciembre. Cierre definitivo salvo 2010: cierre provisional. VC: Varias Comunidades; NR: No Regionalizable; Ext: Extranjero; SC: Servicios Centrales

Inversiones Territorializables del Departamento en Cataluña (millones de €)

Año	Cataluña	España* (TOTAL)	Cataluña/ España %
2004	55,37	1.308,40	4,23
2005	50,35	1.245,72	4,04
2006	65,71	1.463,22	4,49
2007	48,07	1.697,32	2,83
2008	S/D	S/D	S/D
2009	104,82	1.986,94	5,28
2010	46,24	1.389,24	3,33

* TOTAL - (VC+NR+SC+Ext.)

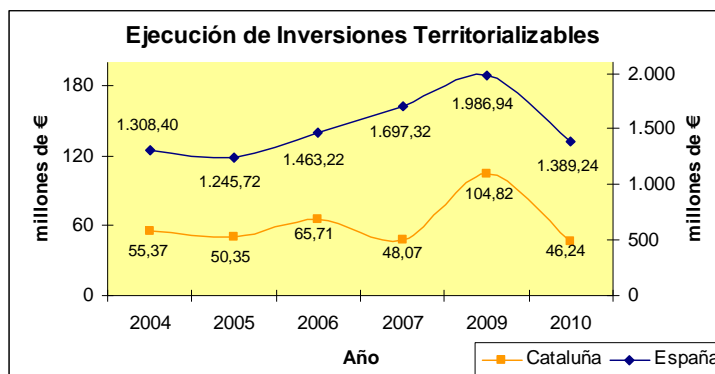

Fuente: MARM, Dirección General de Servicios, Oficina Presupuestaria

Notas: Datos a mes de Diciembre. Cierre definitivo salvo 2010: cierre provisional. VC: Varias Comunidades; NR: No Regionalizable; Ext: Extranjero; SC: Servicios Centrales

Nota: Las inversiones que promueve el M.A.R.M. se desglosan en Inversiones Directas (VC: Varias Comunidades; NR: No Regionalizable; Ext: Extranjero; SC: Servicios Centrales) y en Inversiones Territorializables, que son las que el Ministerio reparte a las Comunidades Autónomas a través de las correspondientes Conferencias Sectoriales.



Detalle de las Inv. Territorializables por Programas en los 2 últimos años (en millones de €)

Programa	2009			2010		
	Cataluña	España*	Cataluña/ España %	Cataluña	España*	Cataluña/ España %
411M Dirección y Servicios Generales de Agricultura, Pesca y Alimentación	0,000	0,000	-	0,000	0,000	-
412A Competitividad y calidad de la producción agrícola	0,012	3,529	0,34	0,053	3,140	1,69
412B Competitividad y calidad de la producción ganadera	0,778	13,173	5,91	0,000	3,163	-
412M Regulación de los mercados agrarios	0,000	10,736	-	0,000	8,040	-
413A Competitividad Industria Agroalimentaria y Calidad Alimentaria	1,993	9,267	21,51	3,426	8,652	39,60
414A Gestión de recursos hídricos para el regadío	0,742	43,923	1,69	0,000	25,813	-
414B Desarrollo del Medio Rural	0,017	22,063	0,08	0,037	14,472	0,26
415A Protección de los recursos pesqueros y desarrollo sostenible	0,320	13,923	2,30	0,168	7,488	2,24
415B Mejora de Estructuras y Mercados Pesqueros	1,726	21,600	7,99	0,962	9,181	10,48
416A Previsión de riesgos en las producciones agrarias y pesqueras	0,000	0,873	-	0,293	0,961	30,49
451O Dirección y servicios generales del medio ambiente	0,607	31,063	1,95	0,478	38,135	1,25
452A Gestión de infraestructuras del agua	31,944	999,083	3,20	8,563	770,019	1,11
452M Normativa y Ordenación Territorial de los Recursos Hídricos	0,000	0,027	-	0,000	0,000	-
456A Calidad del agua	0,121	292,079	0,04	0,063	187,151	0,03
456B Protección y mejora del medio ambiente	0,036	4,596	0,78	0,061	3,171	1,92
456C Protección y mejora del medio natural	7,350	245,304	3,00	2,620	113,264	2,31
456D Actuación en la costa	58,760	263,719	22,28	29,487	185,884	15,86
456M Actuaciones para la prevención de la contaminación y del cambio climático	0,000	0,614	-	0,000	0,471	-
467G Investigación y Desarrollo de la Sociedad de la Información	0,000	4,123	-	0,000	1,424	-
495B Meteorología	0,416	7,242	5,74	0,025	8,809	0,28
TOTAL	104,822	1.986,937	5,28	46,236	1.389,238	3,33

* TOTAL - (VC+NR+SC+Ext.)

Prog.	Centro Directivo
411M	S. G. de Medio Rural S. G. del Mar
412A	D. G. de Recursos Agrícolas y Ganaderos
412B	D. G. de Recursos Agrícolas y Ganaderos
412M	Ministerio, Subsecretaría y Servicios Generales
413A	D. G. de Industria y Mercados Alimentarios
414A	D. G. del Agua
414B	D. G. de Desarrollo Sostenible del Medio Rural
415A	D. G. de Recursos Pesqueros y Acuicultura
415B	D. G. de Ordenación Pesquera
416A	Ministerio, Subsecretaría y Servicios Generales D. G. de Servicios
451O	Ministerio, Subsecretaría y Servicios Generales S. G. Técnica
452A	D. General del Agua
452M	D. G. del Agua S. de Est. de Medio Rural y Agua
456A	D. G. del Agua
456B	D. G. de Calidad y Evaluación Ambiental
456C	D. G. de Desarrollo Sostenible del Medio Rural D. G. de Medio Natural y Política Forestal
456D	D. G. de Sostenibilidad de la Costa y el Mar
456M	S. de Est. de Cambio Climático. O. Esp. de Cambio Climático
467G	D. G. de Servicios
495B	Ag. Est. de Meteorología. S. de Est. de Cambio Climático.

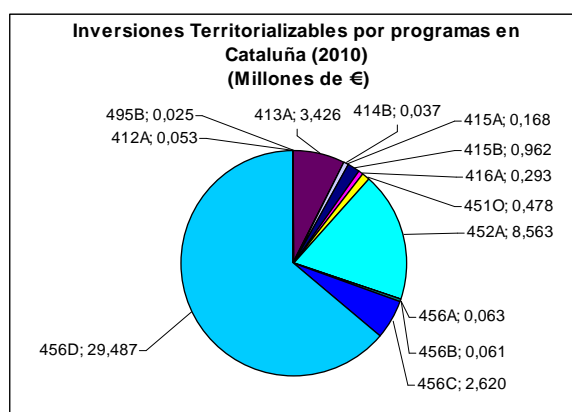

Fuente: MARM, Dirección General de Servicios, Oficina Presupuestaria

Notas: Datos a mes de Diciembre. Cierre definitivo salvo 2010: cierre provisional. VC: Varias Comunidades; NR: No Regionalizable; Ext: Extranjero; SC: Servicios Centrales



4. INFORME DE COYUNTURA

4.1. Producciones agrarias

	Superficie (miles de hectáreas)						Producciones (miles de toneladas)					
	Total Nacional			Cataluña			Total Nacional			Cataluña		
	2009(d)	2010(p)	2011(a)	2009(d)	2010(p)	2011(a)	2009(d)	2010(p)	2011(a)	2009(d)	2010(p)	2011(a)
Maíz	348,9	311,9	342,8	38,2	33,7	26,5	3.515,6	3.293,7	s.d.	336,9	325,3	s.d.
Manzana*							500,2	319	s.d.	268,7	319,0	s.d.
Pera*	434,0	451,0	s.d.	190,6	221,4	s.d.

Fuente: MARM, SG de Estadísticas, Avance de Superficie y Producción (d) definitivo; (p) provisional; (a) avance. * Datos provisionales

Sacrificios de ganado		CATALUÑA			ESPAÑA			CATALUÑA/ ESPAÑA 2011
		ene / marz. 2011	ene / marz. 2010	Var (%)	ene / marz. 2011	ene / marz. 2010	Var (%)	
bovino	nº cabezas	114.654,39	107.846,96	6,31	542.192,53	523.205,84	3,63	21,15%
	peso	28.564,52	26.590,91	7,42	142.187,43	137.153,69	3,67	20,09%
ovino	nº cabezas	337.423,66	374.628,61	-9,93	2.388.865,38	2.774.404,61	-13,90	14,12%
	peso	4.367,95	4.853,52	-10,00	26.647,58	29.830,83	-10,67	16,39%
caprino	nº cabezas	40.602,87	37.298,57	8,86	262.672,92	242.933,04	8,13	15,46%
	peso	175,52	153,74	14,16	2.186,82	1.893,48	15,49	8,03%
porcino	nº cabezas	4.327.819,03	4.032.579,05	7,32	10.612.716,58	10.245.909,52	3,58	40,78%
	peso	353.857,34	328.737,66	7,64	930.360,32	894.355,98	4,03	38,03%
equino	nº cabezas	1.807,00	1.673,85	7,95	10.404,91	7.235,34	43,81	17,37%
	peso	435,90	421,28	3,47	2.299,20	1.624,06	41,57	18,96%

Fuente: Ministerio de Medio Ambiente y Medio Rural y Marino, SG de Estadísticas, Encuesta de Sacrificios de Ganado. Peso: Toneladas

Producción de leche, toneladas (ajustadas por Materia Grasa)		
	Campaña 2010 (Abril10-Marzo11)	Campaña 2011 (Abril)
Cataluña	609.663,9	55.029,6
España	6.016.626,40	525.564,60
Cataluña/España (%)	10,13	10,47

Fuente: FEAGA, Información Mensual del Régimen de Tasa Láctea. Act. Junio 2011

4.2. Precios agrarios

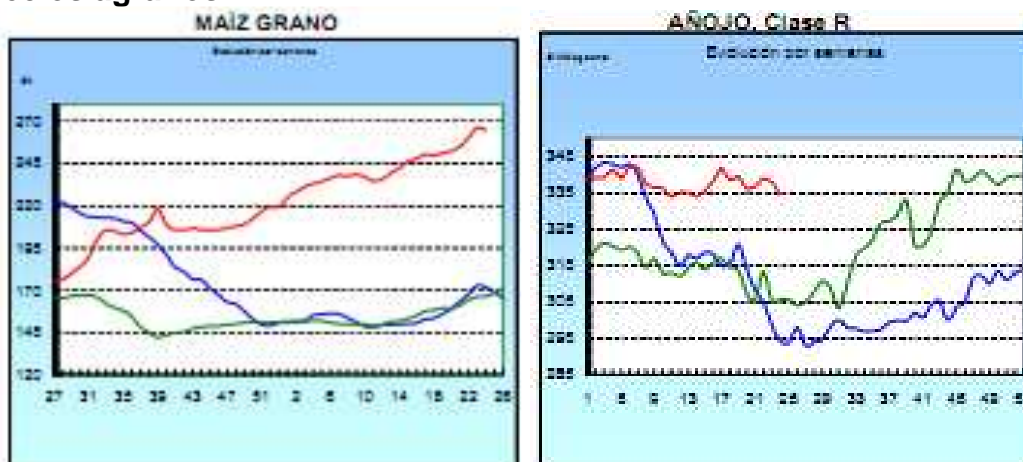



■ antepenúltima campaña
■ penúltima campaña
■ campaña actual

Fuente: Ministerio de Medio Ambiente y Medio Rural y Marino, Informe Semanal de Coyuntura.

LECHE: Precios medios ponderados percibidos por los ganaderos en el periodo de tasa (1 abril a 31 marzo)					
	Precio Medio (€/litro)			Variación	
	2009	2010	2011 (*1)	2010/2009	2011/2010
Cataluña	0,312	0,322	0,321	3,2%	-0,3%
España	0,293	0,307	0,315	4,8%	2,6%
Diferencia CCAA - España	6,5%	4,9%	1,9%		

Nota (*1): Precio medio ponderado de los meses de abril y mayo de 2011.

Fuente: S. G. Sectores Especiales, FEAGA.

4.3. Empleo

Empleo en el conjunto de la Economía		Número Personas		C. Autónoma / España	Variación respecto igual trimestre del año anterior	
		Cataluña	España		Cataluña	España
PRIMER TRIMESTRE 2011	Activos	3.827.100	23.061.900	16,59%	1,4%	0,2%
	Ocupados	3.099.500	18.151.700	17,08%	0,02%	-1,3%
	Parados	727.600	4.910.200	14,82%	7,6%	6,4%
Tasa Desempleo Economía		19,0%	21,3%			

Empleo en el sector Agrario		Número Personas		C. Autónoma / España	Variación respecto igual trimestre del año anterior	
		Cataluña	España		Cataluña	España
PRIMER TRIMESTRE 2011	Activos	68.200	1.009.400	6,76%	-4,7%	-2,4%
	Ocupados	62.500	783.200	7,98%	3,1%	-6,2%
	Parados	5.700	226.200	2,52%	-48,2%	13,8%
Tasa Desempleo Sector Agrario		8,4%	22,4%			

Fuente: INE, Encuesta de Población Activa. El empleo en el sector Agrario incluye los sectores agricultura, ganadería, silvicultura y pesca.

4.4. Plan de Medidas para la Financiación del Sector Agrario (año 2010)

Con cargo a este Plan del MARM, **672 beneficiarios** se acogieron a la **refinanciación de créditos en vigor**, por un valor total de importe refinanciado de **24,1 Millones de euros** (lo que equivale al 2,7% y 3,5% de los beneficiarios e importes totales nacionales). Asimismo, en Cataluña se acogieron **4.216 beneficiarios a nuevos préstamos**, por valor total de **445 Millones de euros** (lo que equivale al 13,9% y 15,7% de los beneficiarios e importes totales nacionales).



4.5. Reservas de agua

Reservas de agua embalsada (hm ³) (21 junio 2011)	CATALUÑA	ESPAÑA	Cataluña/España
Volumen total embalsado (hm ³)	1.707	44.438	3,84%
% sobre la capacidad total	88,22	79,94	

Fuente: embalses.net

4.6. Calidad del aire

Cataluña no ofrece datos de calidad del aire para el último mes.



ANEXO: HECHOS, BOLETINES Y NOTICIAS

Hechos destacables

Fuente: MARM, Servicios Periféricos, Informes de Coyuntura Territorial

Destacados en Boletines Oficiales

- Orden AAM/22/2011, de 3 de febrero, por la que se aprueban las bases reguladoras de las ayudas asociadas al contrato global de explotación, y se convocan las correspondientes al año 2011. (<https://www.gencat.cat/eadop/imagenes/5820/11034029.pdf>)
- Resolución de 28 de abril de 2011, de la Dirección General de Industria y Mercados Alimentarios, por la que se publica la Orden AAR/495/2010, de 22 de octubre, de la Generalidad de Cataluña, por la que se modifica el Reglamento de la Denominación de Origen «Cataluña». (<http://www.boe.es/boe/dias/2011/05/18/pdfs/BOE-A-2011-8659.pdf>)
- AAM/122/2011, de 14 de junio, por la que se aprueban las bases reguladoras de la línea de préstamos sin interés en régimen de ayudas de minimis para las inversiones de las industrias agrarias y alimentarias, y se convocan las correspondientes al año 2011. (<http://www.eumedia.es/portales/files/documentos/PrestamosCATalunya.pdf>)

Noticias de prensa

- 5/04/11. Boletín Agrario. "Se aprueba el primer programa de Desarrollo Rural Sostenible en Cataluña". <http://www.boletinagrario.com/dc-1950.se-aprueba-primer-programa-desarrollo-rural-sostenible-cataluna.html>
- 9/04/11. El País. "La segunda corona barcelonesa también suspende en contaminación". http://www.elpais.com/articulo/cataluna/segunda/corona/barcelonesa/suspende/contaminacion/elpepiesp cat/20110409elpcat_3/Tes
- 20/05/11. El País. "La Comisión Europea exige explicaciones sobre el vertedero tóxico de Cerdanyola". http://www.elpais.com/articulo/cataluna/Comision/Europea/exige/explicaciones/vertedero/toxico/Cerdany ola/elpepiesp cat/20110520elpcat_2/Tes
- 26/05/11. El País. "La fiscalía ordena nuevas mediciones de la calidad del aire en Barcelona". http://www.elpais.com/articulo/cataluna/fiscalia/ordena/nuevas/mediciones/calidad/aire/Barcelona/elpepi espcat/20110526elpcat_6/Tes
- 9/06/11. El País. "Recoder desbloquea la construcción de un parque fotovoltaico en zona protegida". http://www.elpais.com/articulo/cataluna/Recoder/desbloquea/construccion/parque/fotovoltaico/zona/prot egida/elpepiesp cat/20110609elpcat_9/Tes