



GOBIERNO
DE ESPAÑA

MINISTERIO
DE MEDIO AMBIENTE
Y MEDIO RURAL Y MARINO

Dossier Autonómico

Comunidad Autónoma de Canarias

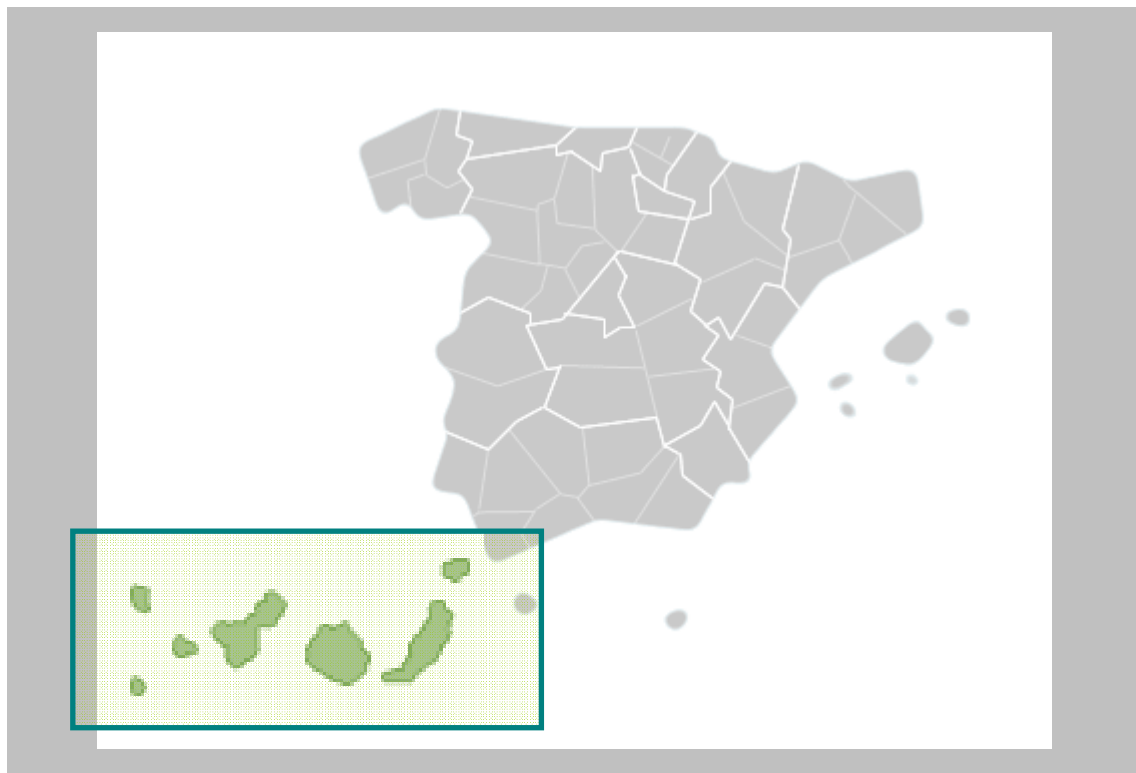

Septiembre 2011

**Subdirección General de Análisis,
Prospectiva y Coordinación**



DOSSIER CANARIAS Septiembre 2011

RESUMEN

La Comunidad Autónoma de Canarias representa el 1,5% de la superficie nacional, el 4,5% de la población española y el 3,9% del Producto Interior Bruto (PIB) 2010, lo que supone 19.489 €/habitante, inferior a la media nacional (22.598).

El peso de la **Agricultura y la Ganadería** en Canarias representa el 1% del PIB regional y el 1,7% del Valor Añadido Bruto agrario total de España. Los tres subsectores que destacan en la producción de la rama agraria de la región son el de Frutas, Hortalizas, Plantas y Flores, pues suman más del 66%. Las explotaciones agrarias tienen una SAU media de 4 Ha, muy inferior a la media nacional, y con una UDE por explotación de 33 más del doble de la media nacional, lo que indica su alta rentabilidad económica. Son muy importantes en cultivos la platanera (99% del total nacional), las flores (15%), el tomate (9%) y la patata (5%). En ganadería destacan el caprino con más del 10% de la cabaña nacional y el 4% de las subexplotaciones españolas de este tipo, y las gallinas de puesta (6% del censo y 12% subexplotaciones).

En **Desarrollo Sostenible del Medio Rural** el montante total de Canarias para 2007-2013, es de casi 335 millones de euros. La densidad del medio rural canario es 50,7 hab/Km², más del doble de la media nacional. El 2,4% de la población rural española es canaria. En **Turismo Rural** recibió el 4% de viajeros teniendo el 3,1% de las plazas de este tipo de turismo.

En el **Sector Pesquero** destaca que Canarias tiene el 8,7% de buques pero el valor de la pesca fresca desembarcada de primera venta solo supone el 0,4% del valor total nacional, siendo sus puertos entrada y trasbordo de pesca congelada de buques de bandera país tercero. El valor de la acuicultura canaria es el 5,5% de la nacional.

La **Industria Agroalimentaria** de Canarias representa el 1,8% de la cifra de negocio nacional agroalimentaria, y es el 22% del total del sector industrial regional. Destacan el subsector de las industrias de aguas y bebidas no alcohólicas (6,4% del total nacional y un 23% del total de la agroindustria canaria), típico de las zonas costeras e insulares, las lácteas (3% del nacional) y de pan/pastelería/pastas (3,5%). En Comercio exterior por las aduanas canarias se exportó en valor el 3,6% de los pescados, moluscos y crustáceos españoles, el 2% de hortalizas y legumbres y el 6,5% del Tabaco y sucedáneos.

En cuanto a indicadores medioambientales, en **Agua** destaca que el consumo en los hogares está en línea con la media nacional, con un menor consumo de energía eléctrica por habitante que la media nacional. En **Energías renovables** la potencia instalada en Canarias es el 1% de la española, destacando la solar (2,6% del total nacional de este tipo). Canarias supone el 4% de las emisiones de Gases de Efecto Invernadero (GEI) de España y en consumo de productos petrolíferos el 6,7%

En Calidad del **Aire** no se ofrecen públicamente los datos elaborados en relación con los 3 parámetros, sus medias mensuales o anuales. En erosión de **Suelos**, las pérdidas medias anuales de Canarias son inferiores a la media nacional. En usos de suelos destaca que el 68% es uso artificial, mientras que la media nacional es el 15% y Cultivos y Prados sólo suman el 11% en Canarias mientras la media española es del 47%. En la evolución de los usos de suelos hay una disminución significativa en zonas húmedas y en agricultura. Canarias tiene el 2,6% del medio terrestre y el 23% marino de la **Red Natura 2000 española**. En **Espacios Protegidos** Canarias representa el 5,5% de la superficie protegida española, con 7 espacios protegidos, entre los que hay 4 Parques Nacionales (Teide, Timanfaya, Garojonay y Caldera de Taburiente). Y en **Humedales** tienen un "sitio Ramsar".

La región representa el 1,5% de la superficie geográfica nacional, y posee el 0,8% de la **Superficie Forestal**. La evolución histórica de incendios tanto en superficie como en número está en disminución tras el mal año 2007. Sobre **Residuos urbanos**, Canarias está por encima de la media española en kg/habitante en su generación, y muy por debajo en su recogida selectiva. En residuos industriales, Canarias suponen el 0,3% del total nacional. En **Costas**, el total deslindado, que supone el 14,5% del nacional, quedando un 3% por deslindar.

En **Inversiones del Departamento** en 2010 el 3,3% de las inversiones territorializables del MARM se destinaron a Canarias, destacando el Programa Protección de Recursos Pesqueros y desarrollo sostenible.

La **situación de coyuntura** refleja un aumento en producción de plátano, y una disminución en producción de tomate y en uva para vino, pese al mantenimiento de superficie. En sacrificios de ganado todas las especies aumentan respecto a 2010. Es significativo que el 25% del caprino que se sacrifica en España sea en Canarias. En cuanto a precios agrarios destaca el aumento de precio de la patata en la primera parte de la campaña y la bajada en el del plátano. El desempleo agrario es del 19,7% en el último trimestre, inferior a la media nacional que es del 22,4%.



INDICE

1. INDICADORES ESTRUCTURALES AGRARIOS, PESQUEROS Y ALIMENTARIOS	4
1.1. Principales Indicadores de la Economía y del Sector Agroalimentario	4
1.2. Principales Datos Estructurales de las Explotaciones Agrarias.....	5
1.3. Ayudas de la Política Agrícola Común y de la Política Pesquera Común	5
1.4. Datos del Seguro Agrario	6
1.5. Fiscalidad Agraria.....	7
1.6. Turismo Rural.....	7
1.7. Sector Pesquero.....	7
1.8. Industria Agroalimentaria	8
1.9. Comercio Exterior.....	9
2. INDICADORES AMBIENTALES	11
2.1. Agua	11
2.2. Energía	11
2.3. Calidad del Aire	11
2.4. Suelos.....	12
2.5. Figuras de Protección Medioambiental.....	12
2.6. Sector Forestal	13
2.7. Residuos.....	14
2.8. Costas	14
3. INVERSIONES DEL DEPARTAMENTO	15
4. INFORME DE COYUNTURA	17
4.1. Producciones agrarias.....	17
4.2. Precios agrarios	17
4.3. Empleo	18
4.4. Plan de Medidas para la Financiación del Sector Agrario (año 2010).....	18
4.5. Reservas de agua	18
4.6. Calidad del aire	18
4.7. Otras.....	18
ANEXO: HECHOS, BOLETINES Y NOTICIAS.....	19
Hechos destacables	19
Destacados en Boletines Oficiales	19
Noticias de prensa	19



1. INDICADORES ESTRUCTURALES AGRARIOS, PESQUEROS Y ALIMENTARIOS

1.1. Principales Indicadores de la Economía y del Sector Agroalimentario

Importancia de la Economía y del Sector Agroalimentario		Canarias	ESPAÑA	Canarias / España
Principales Indicadores: Territorio, Población y Economía (1)				
Superficie (km ²)		7.446,90	504.741,82	1,5%
Población, 2010 (habitantes)		2.118.519	47.021.031	4,5%
Densidad (hab./km ²)		284,48	93,16	
Superficie en Medio Rural (km ²)		3.865	427.425	0,9%
Población en Medio Rural, 2009 (habitantes)		196.164	8.224.559	2,4%
Densidad Medio Rural (hab./km ²)		50,76	19,24	
Producto Interior Bruto (PIB), 2010 (Millones €)		41.288,07	1.062.591	3,9%
Macromagnitudes Sector Agroalimentario (Millones de Euros) (2)				
VAB Agricultura, ganadería, caza y silvicultura		432,7	24.976,0	1,73%
Importancia Sectorial (%)	<i>Frutas</i>	33,7%	15,9%	3,0%
	<i>Hortalizas, Plantas y Flores</i>	32,9%	21,8%	6,5%
	<i>Leche</i>	6,7%	6,3%	4,6%
	<i>Vino</i>	5,3%	2,9%	3,2%
	<i>Ovino y Caprino</i>	3,5%	2,1%	5,5%
VAB Industria de alimentación, bebidas y tabaco		594,9	20.245,0	2,94%
VAB Pesca		44,9	1.518,0	2,96%
Composición Sectorial del PIB (3)				
Agricultura, ganadería y pesca		1,29%	2,68%	
Energía		2,75%	3,05%	
Industria		3,66%	12,56%	
Construcción		9,22%	10,06%	
Servicios		83,07%	71,65%	

Fuentes:

- (1) INE. Contabilidad Regional de España; Datos PIB: año 2010 (1ª Estimación); Datos Medio Rural: Padrón Municipal de Habitantes. Clasificación según Ley 45/2007 de Desarrollo Sostenible del Medio Rural. Municipio Rural: Población menor a 30.000 hab. y Densidad menor de 100 hab./km²
- (2) Datos VAB: 2008, fuente INE, Contabilidad Regional de España.
- (3) Datos de la composición sectorial del PIB calculados a partir de la contribución de cada sector al VAB (2010 1ª Estimación) total sin incluir el valor de los impuestos netos sobre los productos. Fuente: INE. Contabilidad Regional de España.

Nota: VAB = Valor Añadido Bruto: Es el resultado final de la actividad productiva, en valor monetario.



1.2. Principales Datos Estructurales de las Explotaciones Agrarias

Caracterización de las Explotaciones Agrarias		Canarias	ESPAÑA	Can / Esp
Explotaciones Agrarias	Nº Explotaciones	14.416	1.029.983	1,4%
	SAU Media (ha)	4,0	24,2	
	UG por explotación	18,2	47,3	
	UTA por Explotación	2,2	0,93	
	UDE por explotación	33,4	15,6	
Superficies de Cultivos (hectáreas) Año 2008	Platanera	9.113	9.119	99,93%
	Viñedo	18.959	1.109.049	1,71%
	Patata	4.136	81.825	5,05%
	Tomate Invernadero	1.819	19.438	9,36%
	Flores	32.820	223.560	14,68%
Cabaña Ganadera (Número de Cabezas) Año 2011	Vacuno Total	18.675	5.833.546	0,32%
	<i>Vacas nodrizas</i>	3.997	2.070.902	0,19%
	<i>Vacas de leche</i>	4.561	862.210	0,53%
	Porcino	70.654	25.716.598	0,27%
	Ovino	83.501	18.375.464	0,45%
	Caprino	281.007	2.798.851	10,04%
	Equidos	5.531	669.070	0,83%
	Gallinas, para huevos	4.426.065	68.938.151	6,42%
	Gallinas, para carne	1.450.645	195.164.671	0,74%
Total Explotaciones Ganaderas 2011	Conejos	78.826	5.911.211	1,33%
	Apicultura	28617	2472387	1,16%
Nº Subexplotaciones ganaderas por especies Año 2011	Todas las especies	17.750	761.514	2,33%
	Vacuno Total	1.453	165.685	0,88%
	Porcino	842	94.019	0,90%
	Ovino	2.072	113.866	1,82%
	Caprino	2.864	70.523	4,06%
	Equidos	1.882	159.007	1,18%
	Gallinas, para huevos	222	1.772	12,53%
	Gallinas, para carne	67	5858	1,14%
	Conejos	210	3.850	5,45%
	Colmenas	1.132	24.224	4,67%
Superficie Regada (hectáreas) Año 2010	Total	23.384	3.407.953	0,69%
	(%) Riego Localizado	76,1%	47,8%	

Fuentes: Encuesta sobre la Estructura de las Explotaciones Agrarias, 2007 y Anuario Estadística Agraria, 2009, MARM.
Fuente Superficie Regada: Encuesta sobre Superficies y Rendimientos de Cultivos (ESYRCE)
Fuente Cabaña Ganadera: MARM, D. G. de Recursos Agrícolas y Ganaderos, Informe SITRAN

- SAU: Superficie Agraria Útil (ha) = Conjunto de las tierras labradas y tierras para pastos permanentes
- UG: Unidades Ganaderas: Número de cabezas multiplicado por un coeficiente que varía para cada especie y tipo. Agrega en un solo indicador a varias especies diferentes
- UTA: Unidades de Trabajo-Año; 1 UTA equivale al trabajo que realiza una persona a tiempo completo a lo largo de 1 año (1.826 horas y más).
- UDE: Unidades de Dimensión Económica (1 UDE = 1.200 euros de Margen Bruto Estándar)
- Subexplotación ganadera: cada una de las unidades en que puede descomponerse una explotación ganadera según la especie animal.

1.3. Ayudas de la Política Agrícola Común y de la Política Pesquera Común

Ayudas Agrarias, 2010, Millones €	Canarias	ESPAÑA	Canarias / España
Total pagos FEAGA*	268,4	6.426,4	4,18%
<i>Total ayudas POSEICAN de las que:</i>	268,4	-	-
<i>Régimen Especial de Abastecimiento de las Islas Canarias</i>	72,7	-	-
<i>Ayudas por superficie a la producción vegetal</i>	34,6	-	-
<i>Ayudas a los productores de plátano</i>	141,1	-	-
<i>Ayudas a la producción animal</i>	20,0	-	-
Programas Desarrollo Rural (FEADER + Gasto Nacional + Autonómico)	19,3	1.562,5	1,24%

Fuente: FEAGA

(*): Sin aplicar modulación.

"POSEICAN: Programa de Opciones Específicas para las Islas Canarias (Programme of Options Specific to the Remote and Insular Nature of Canary Islands). Sustituye en las Islas Canarias al resto de regímenes de ayuda del primer pilar de la PAC (FEAGA), no aplicables en esta CCAA."



GASTOS PÚBLICOS PREVISTOS EN COFINANCIACIÓN 2007 - 2013 (Euros)									FINANCIACIÓN NACIONAL ADICIONAL		
EJE	GPT	GASTO NACIONAL					FEADER	%	AGE	CA	TOTAL
		AGE	%	CA	%	TOTAL					
Eje 1	210.464.907	54.718.970	38,25	81.868.180	26,08	136.587.150	73.877.757	35,10	0	0	0
Eje 2	64.084.293	7.970.574	12,44	7.970.574	12,44	15.941.148	48.143.145	75,12	0	0	0
Eje 3	37.214.640	10.010.738	26,90	10.457.314	28,10	20.468.052	16.746.588	45,00	0	0	0
Eje 4	18.233.079	1.367.481	7,50	1.367.481	7,50	2.734.962	15.498.117	85,00	0	0	0
Eje 5	4.858.485	212.237	4,37	1.446.450	29,77	1.658.687	3.199.798	65,86	0	0	0
TOTAL	334.855.404	74.280.000	22,18	103.109.999	30,79	177.389.999	157.465.405	47,02	0	0	0

Fuente: Programa de Desarrollo Rural de Islas Canarias.

GTP: Gasto Público Total; AGE: Administración General del Estado; CA: Comunidad Autónoma; FEADER: Fondo Europeo Agrícola de Desarrollo Rural.

Ejes: 1 – Aumento de la Competitividad del Sector Agrario y Forestal

2 – Mejora del Medio Ambiente y del Entorno Rural

3 – Calidad de Vida en las Zonas Rurales y Diversificación de la Economía Rural

4 – Leader

5 – Asistencia Técnica

En el caso de Canarias, no ha hecho uso de la opción de solicitud a la Comisión de aprobación de "top-up" para el Programa de Desarrollo Rural, no existiendo financiación nacional adicional al mismo.

FONDO EUROPEO DE LA PESCA 2007-2013

AÑO 2010. PAGOS CERTIFICADOS EN MILLONES DE EUROS			
	Canarias	España	Canarias / España
FEP	2,89	73,16	3,95%
Gasto Público	7,90	145,44	5,43%
nº de proyectos	181	6.475	2,80%

Fuente: Secretaría General del Mar, MARM.

Gasto Público: (FEP+Ayuda AGE+ Ayuda CA+ Otras ayudas)

CUADRO DE FINANCIACIÓN DE LA COMUNIDAD AUTÓNOMA DE LAS ISLAS CANARIAS POR EJES PRIORITARIOS. FEP 2007 – 2013 (Euros)

Ejes	Contribuc. pública total	Contribuc. del FEP	Contribución nacional				Co-financiación del FEP	Tasa de financiac. Contribuc. pública	Beneficiarios privados	Tasa de financiación Beneficiarios privados	Gastos subvencionabl. Totales
			Total nacional	Central	CA	Otras					
	(a)=(b)+(c)	(b)	(c)=(1)+(2)+(3)	(1)	(2)	(3)	(d)=(b)/(a)*100	(a)/(f)*100	(e)	(e)/(f)*100	(f)=(a)+(e)
EJE 1	10.073.385	4.876.063	5.197.322	1.778.449	3.418.874	0	48,41%	83,24%	2.028.352	16,76%	12.101.737
EJE 2	32.812.077	12.083.727	20.728.350	5.626.441	15.101.909	0	36,83%	74,78%	11.063.953	25,22%	43.876.030
EJE 3	10.302.720	4.209.570	6.093.150	0	6.093.150	0	40,86%	100,00%	0	0,00%	10.302.720
EJE 4	4.929.045	1.156.682	3.772.362	137.219	3.635.143	0	23,47%	85,23%	854.368	14,77%	5.783.412
EJE 5	2.564.610	1.272.547	1.292.063	0	1.292.063	0	49,62%	100,00%	0	0,00%	2.564.610
TOTAL	60.681.837	23.598.590	37.083.248	7.542.109	29.541.138	0	38,89%	81,31%	13.946.673	18,69%	74.628.510

Fuente: Secretaría General del Mar, MARM.

Ejes: 1.- Medidas de adaptación de la flota pesquera comunitaria

2.- Acuicultura, pesca interior, transformación y comercialización de productos de la pesca y de la acuicultura

3.- Medidas de interés público

4.- Desarrollo sostenible de las zonas de pesca

5.- Asistencia Técnica

1.4. Datos del Seguro Agrario

Seguros Agrarios, Plan 2010	Canarias	ESPAÑA	C. Autónoma / España
Número de Pólizas	5.012	521.326	0,96%
Superficie (hectáreas)	17.811,5	6.190.207	0,29%
nº. Animales Asegurados	491.452	338.341.653	0,15%
Producción Asegurada (Toneladas)	691.678,4	30.328.501	2,28%
Capital Asegurado (Millones €)	386,0	11.570,9	3,34%
Coste Neto del Seguro (Millones €)	14,26	743,8	1,92%
Subvención de Enesa (Millones €)	6,15	284,7	2,16%
Subv. Comunidad Autónoma (Millones €)	3,97	145,6	2,72%

Fuente: ENESA



1.5. Fiscalidad Agraria

Datos Fiscales, 2006		Canarias	ESPAÑA	Canarias / España
IRPF ESTIMACIÓN OBJETIVA	Número de declarantes	19.587	1.057.363	1,9%
	Base Imponible sector agrario (Mill.€)	63	3.135	2,0%
IRPF ESTIMACIÓN DIRECTA sólo Declarantes con agricultura como única actividad	Número de declarantes	1.357	49.687	2,7%
	Base Imponible sector agrario (Mill.€)	3	297	1,1%

Fuente: Muestra IRPF 2006. Instituto Estudios Fiscales. MEH

En el IRPF Canarias supone en el régimen de estimación objetiva de actividades agrarias un 2,0% del rendimiento neto total en términos económicos y un 1,9% en número de declaraciones. En el ejercicio impositivo 2010 **en un importante número de municipios de la provincia de Tenerife se redujo, por circunstancias excepcionales, el módulo del plátano. Además, los índices de todos los subsectores ganaderos se rebajaron con carácter nacional.** En el ejercicio anterior (2009) se minoraron los módulos de vacuno de leche, de ovino y caprino de leche, de apicultura y de patata. En el régimen de estimación directa de actividades agrarias Canarias representa un 1,1% del rendimiento neto total, que corresponde a un 2,7% de las declaraciones totales

1.6. Turismo Rural

CONCEPTO	CANARIAS		ESPAÑA		CAN. / ESP.	
	1er Trimestre 2011	Últimos 12 meses	1er Trimestre 2011	Últimos 12 meses	1er Trimestre 2011	Últimos 12 meses
Viajeros	16.445	52.427	404.297	2.612.730	4,1%	2,0%
Pernoctaciones	102.856	308.981	957.618	7.528.335	10,7%	4,1%
CONCEPTO	CANARIAS		ESPAÑA		CAN. / ESP.	
	Media 1er Trimestre 2011	Media últimos 12 meses	Media 1er Trimestre 2011	Media últimos 12 meses	Media 1er Trimestre 2011	Media últimos 12 meses
Establecimientos	669	705	14.158	14.476	4,7%	4,9%
Plazas	3.972	4.083	127.688	132.253	3,1%	3,1%
Personal empleado	983	1.011	20.331	21.819	4,8%	4,6%

Fuente: INE, Encuesta de Ocupación en Alojamientos de Turismo Rural. Nota: últimos 12 meses referidos a los anteriores a Marzo de 2011 incluido éste.

Canarias recibió durante el primer trimestre de 2011 al 4,1 % de los viajeros que optan por el turismo rural, mientras que ese mismo dato para el conjunto de los últimos 12 meses quedaría en un 2 %. Por otra parte, Canarias aporta el 4.9 % de los establecimientos, el 3 % de las plazas y el 4,6 % del personal empleado en el sector del turismo rural. El bajo valor del dato de pernoctaciones para el primer trimestre del año se explica por el carácter estacional del turismo, donde las pernoctaciones se concentran en verano.

1.7. Sector Pesquero

Sector pesquero año 2008		Canarias	ESPAÑA	Canarias/ España
Número de Buques		969	11.116	8,72%
Potencia de la flota (CV)		83.479	1.330.193	6,28%
Valor producción acuicultura (Millones €)		25,30	462,67	5,47%
Empleo: Nº. Unidades Trabajo Año (UTA)		178	6.608	2,69%
Pesca desembarcada	Pesca fresca: Valor de 1ª venta (€)	2.630.261	651.087.953	0,40%
	Pesca total (toneladas)	2.192	319.664	0,69%

Fuente: Ministerio de Medio Ambiente y Medio Rural y Marino, Anuario de Estadística 2009; Datos de pesca desembarcada, Ministerio de Fomento. Puertos del Estado. Anuario Estadístico 2009. Anejo I. Comunidades Autónomas: Tráfico Portuario (Valores de España de pesca desembarcada completados con datos del Departamento de Medio Ambiente, Planificación Territorial, Agricultura y Pesca del Gobierno Vasco). C. V. : Caballos de Vapor

A pesar que Canarias tiene el 8,7% de buques, el valor de la pesca fresca desembarcada en primera venta es solo el 0,4% y en cantidad sólo el 0,7%. Las principales producciones de acuicultura en Canarias son Lubina y Dorada.



1.8. Industria Agroalimentaria

Industria Alimentación, Bebidas y Tabaco		Canarias	ESPAÑA	CCAA / España
Nº Empresas de alta CNAE 10, 11 y 12	2010	556	17.381	3,2%
Nº. Personas Ocupadas	2009	10.832	368.188	2,9%
Cifra de Negocios (Millones €)		1.668,7	92.443,1	1,8%
Nº. Personas Ocupadas	2009 / 2008	-1,9%	-4,5%	
Cifra de Negocios (Millones €)		-3,7%	-8,7%	

Importe Neto de la Cifra de Negocios = Ventas de Producto - Descuentos, Promociones e Impuestos (IVA)

Ind. Agroalimentaria respecto Total Industria	Canarias	ESPAÑA
Nº. Personas Ocupadas	29,6%	16,7%
Cifra de Negocios (Millones €)	22,2%	18,6%

Fuente: INE, Encuesta Industrial de Empresas

SUBSECTORES (2010)	PERSONAS OCUPADAS (Número)			VENTAS PRODUCTO (Millones de €)			PRODUCTIVIDAD* (miles €/persona)		
	CAN.	ESP.	CAN/ESP	CAN.	ESP.	CAN/ESP	CAN.	ESP.	Diferencial
Industrias Cárnicas	704	84.114	0,8%	103	17.005	0,6%	35	42	-7
Transformación de Pescado	102	19.331	0,5%	14	3.623	0,4%	49	37	12
Conservas de Frutas y Hortalizas	260	30.999	0,8%	34	6.156	0,5%	42	49	-7
Grasas y Aceites	S	11.750	S	S	6.939	S	S	59	S
Industrias Lácteas	1.732	26.455	6,5%	258	8.499	3,0%	57	71	-14
Productos Molinería	146	6.702	2,2%	37	2.714	1,4%	71	55	16
Pan, Pastelería, Pastas alimenticias	3.840	80.508	4,8%	222	6.259	3,5%	30	31	-1
Azúcar, Chocolate y Confitería	336	15.976	2,1%	33	2.735	1,2%	37	53	-16
Otros Productos Diversos	538	28.734	1,9%	69	5.368	1,3%	46	58	-12
Productos Alimentación Animal	206	13.155	1,6%	76	7.138	1,1%	199	70	129
Vinos	178	22.652	0,8%	15	4.671	0,3%	38	67	-29
Otras Bebidas Alcohólicas	166	10.973	1,5%	31	4.122	0,8%	135	167	-32
Aguas y Bebidas Analcohólicas	1.451	13.465	10,8%	315	4.947	6,4%	70	98	-28
Total Ind. Alimentaria	10.187	364.815	2,8%	1.341	80.177	1,7%	53	53	0
Total Industria	36.650	2.199.532	1,7%	5.546	397.902	1,4%	64	57	7

Fuente: Elaboración de la S. G. de Fomento Industrial e Innovación (D. G. de Industria y Mercados Alimentarios del MARM), en base a la Encuesta anual de Empresas 2009 (Datos a 31-XII-2009). (*) Productividad = Valor Añadido/Persona Ocupada, la columna Diferencial muestra la diferencia de productividad absoluta entre comunidad autónoma y España en miles de € por persona.

Nota: S (Sin datos disponibles)

El peso de la Industria Agroalimentaria (IAA) de Canarias respecto a España es ligeramente superior a su peso en la producción agraria, concentrándose principalmente en el subsector lácteo y en el de aguas y bebidas (de gran desarrollo en regiones con mucho peso del sector turístico), que representa más del 43% de las ventas de la IAA de Canarias. En calidad alimentaria diferenciada cabe señalar que Canarias tiene 14 alimentos y bebidas con Denominación de Origen o Indicación Geográfica protegidas, entre las que están el "Queso Majorero" y el "Queso de Guía", el "Ronmiel", y los vinos "Tacoronte-Acentejo" y "Lanzarote". Además el "Plátano canario" tiene el marchamo de región ultraperiférica". En 2010 tiene 918 operadores de Agricultura ecológica, con 3.700 Ha dedicadas a ello lo que supone el 0,2% del total nacional ecológico y 43 explotaciones ganaderas ecológicas, el 0,9% de las ecológicas nacionales.



1.9. Comercio Exterior

Valor de las exportaciones agrarias y pesqueras en miles de € en 2010

CAPITULOS TARIC	CANARIAS	% Sobre C. A.	ESPAÑA	CANARIAS / ESPAÑA (%)
01 ANIMALES VIVOS	151,85	0,08	342.034,43	0,04
02 CARNE Y DESPOJOS COMESTIBLES	1.111,55	0,56	2.874.434,83	0,04
03 PESCADOS, CRUSTÁCEOS, MOLUSCOS	68.762,58	34,44	1.930.391,16	3,56
04 LECHE, PRODUCTOS LÁCTEOS; HUEVOS Y MIEL	977,14	0,49	925.579,21	0,11
0504 TRIPAS/VEJIGAS/ESTÓMAG. ANIMAL		0,00	81.227,90	0,00
07 LEGUMBRES, HORTALIZAS, S/ CONS	76.546,51	38,34	3.995.950,03	1,92
08 FRUTAS /FRUTOS, S/ CONSERVAR	1.328,47	0,67	5.414.869,79	0,02
09 CAFÉ, TÉ, YERBA MATE Y ESPECIAS	155,83	0,08	261.536,72	0,06
10 CEREALES	8,22	0,00	373.673,24	0,00
11 PRODUC. DE LA MOLINERÍA; MALTA	282,97	0,14	197.303,33	0,14
12 SEMILLAS OLEAGI.; PLANTAS INDUST.	56,39	0,03	340.321,03	0,02
13 JUGOS Y EXTRACTOS VEGETALES	3.379,07	1,69	178.929,46	1,89
14 MATERIAS TRENZABLES	1,79	0,00	5.418,82	0,03
15 GRASAS, ACEITE ANIMAL O VEGETAL	748,16	0,37	2.443.927,44	0,03
16 CONSERVAS DE CARNE O PESCADO	766,54	0,38	860.824,29	0,09
17 AZÚCARES; ARTÍCULOS CONFITERÍA	2.730,09	1,37	429.500,12	0,64
18 CACAO Y SUS PREPARACIONES	5.489,18	2,75	496.959,30	1,10
19 PRODUC. DE CEREALES, DE PASTEL	5.943,10	2,98	800.232,45	0,74
20 CONSERVAS VERDURA O FRUTA; ZUMOS	577,45	0,29	1.965.940,78	0,03
21 PREPARAC. ALIMENTICIAS DIVERSAS	1.785,90	0,89	1.053.918,38	0,17
22 BEBIDAS TODO TIPO (EXC. ZUMOS)	12.824,75	6,42	2.747.873,07	0,47
23 RESIDUOS INDUSTRIA ALIMENTARIA	249,19	0,12	546.572,19	0,05
24 TABACO Y SUS SUCEDÁNEOS	15.796,85	7,91	243.807,88	6,48
TOTAL	199.673,56	100,00	28.327.000,00	0,70

Fuente: DATACOMEX (Mº de Industria, Comercio y Turismo) y Agencia Española de Administración Tributaria – Aduanas e Impuestos Especiales (Mº de Economía y Hacienda). El TARIC (Arancel Integrado de las Comunidades Europeas) es un código de clasificación aduanera de las mercancías de tipo cerrado.

Porcentualmente sus exportaciones más importantes son Hortalizas, plantas, raíces y tubérculos alimenticios (38,34%), Pescados y crustáceos, moluscos y demás invertebrados acuáticos (34,44%) y Tabaco y sucedáneos del tabaco elaborados (7,91%).



Valor de las importaciones agrarias y pesqueras en miles de € en 2010

CAPITULOS TARIC	CANARIAS	% Sobre C. A.	ESPAÑA	CANARIAS/ESPAÑA (%)
01 ANIMALES VIVOS	2.276,22	0,27	494.876,08	0,46
02 CARNE Y DESPOJOS COMESTIBLES	148.608,95	17,64	1.081.432,28	13,74
03 PESCADOS, CRUSTÁCEOS, MOLUSCOS	202.537,25	24,04	4.285.456,28	4,73
04 LECHE, PRODUCTOS LÁCTEOS; HUEVOS Y MIEL	97.638,67	11,59	1.673.850,02	5,83
0504 TRIPAS/VEJIGAS/ESTÓMAG. ANIMAL	308,25	0,04	74.736,75	0,41
07 LEGUMBRES, HORTALIZAS, S/ CONS	36.384,87	4,32	911.766,36	3,99
08 FRUTAS /FRUTOS, S/ CONSERVAR	21.002,32	2,49	1.485.116,26	1,41
09 CAFÉ, TÉ, YERBA MATE Y ESPECIAS	16.230,32	1,93	710.223,66	2,29
10 CEREALES	53.130,63	6,31	1.808.994,11	2,94
11 PRODUC. DE LA MOLINERÍA; MALTA	5.954,57	0,71	156.759,13	3,80
12 SEMILLAS OLEAGI.; PLANTAS INDUST.	7.100,79	0,84	1.523.491,37	0,47
13 JUGOS Y EXTRACTOS VEGETALES	704,25	0,08	114.860,98	0,61
14 MATERIAS TRENZABLES	16,62	0,00	13.029,13	0,13
15 GRASAS, ACEITE ANIMAL O VEGETAL	3.046,48	0,36	1.242.997,76	0,25
16 CONSERVAS DE CARNE O PESCADO	30.991,79	3,68	803.966,73	3,85
17 AZÚCARES; ARTÍCULOS CONFITERÍA	22.763,49	2,70	588.994,14	3,86
18 CACAO Y SUS PREPARACIONES	7.361,08	0,87	802.002,88	0,92
19 PRODUC. DE CEREALES, DE PASTEL	20.672,89	2,45	1.006.590,64	2,05
20 CONSERVAS VERDURA O FRUTA; ZUMOS	27.724,17	3,29	778.523,10	3,56
21 PREPARAC. ALIMENTICIAS DIVERSAS	9.225,12	1,09	1.374.315,24	0,67
22 BEBIDAS TODO TIPO (EXC. ZUMOS)	57.441,24	6,82	1.712.317,14	3,35
23 RESIDUOS INDUSTRIA ALIMENTARIA	10.468,63	1,24	1.306.699,88	0,80
24 TABACO Y SUS SUCEDÁNEOS	61.048,05	7,24	1.449.975,04	4,21
TOTAL	842.636,65	100,00	25.273.000,00	3,33

Fuente: DATACOMEX (Mº de Industria, Comercio y Turismo) y Agencia Española de Administración Tributaria – Aduanas e Impuestos Especiales (Mº de Economía y Hacienda). El TARIC (Arancel Integrado de las Comunidades Europeas) es un código de clasificación aduanera de las mercancías de tipo cerrado.

Porcentualmente sus importaciones más importantes son Pescados y crustáceos, moluscos y demás invertebrados acuáticos (24,04%) y Carne y despojos comestibles (17,64 %).



2. INDICADORES AMBIENTALES

2.1. Agua

Indicadores sobre agua	CANARIAS	ESPAÑA
Grado de conformidad con la Directiva 91/271/CEE (% h-e), 2010	52,1% *	83%
Consumo de agua en los hogares, 2008:		
litros/hab/día	157	154
Variación 2000-2008	+ 12,9%	n.d.

* Corresponde a 38 aglomeraciones urbanas

Fuentes: Perfil Ambiental de España, 2010; Directiva 91/271/CEE: tratamiento aguas residuales urbanas (% h-e): habitantes-equivalentes con grado de depuración conforme con la Directiva 91/271/CEE

La conformidad de la depuración de aguas residuales con la Directiva 91/271/CEE se encuentra muy por debajo de la media nacional. El consumo de agua ha aumentado en 3 litros/habitante y día respecto al año anterior.

2.2. Energía

Indicadores sobre energía	CANARIAS	ESPAÑA	Canarias/España
Consumo de energía eléctrica por habitante, 2008 (1)			
MWh/hab	4,2	5,9 *	
Crecimiento 2000-2008	24,6%	n.d.	
Potencia instalada del régimen especial: renovables (MW), 2009 (2)	277	25.542	1,08%
Hidráulica	0	1.974	0,00%
Eólica	142	18.865	0,75%
Otras renovables	134	4.702	2,85%
Biomasa	1	718	0,14%
Solar	95	3.625	2,62%
Resto renovables	38	359	10,58%
Emissiones de GEI (Kt de CO ₂ -eq), 2009 (3)	14.785	367.548	4,02%
Consumo de Gasolinas, gasóleos y fuelóleos (Toneladas), 2010 (4)	2.707.459	40.214.725	6,73%
Gasóleo agrícola y de pesca (Tipo B)	253	5.582.864	0,00%

* Dato ponderado por población a partir del dato de las CCAA

Fuentes: (1) Perfil Ambiental de España, 2009; (2) Red Eléctrica de España; (3) Inventario Español 1990-2009 MARM; (4) CORES: Corporación de Reservas Estratégicas de Productos Petrolíferos.

2.3. Calidad del Aire

Los datos del Perfil Ambiental de España 2009 para la capital de la Comunidad Autónoma son:

Información Perfil Ambiental de España. Datos 2009	Sta. Cruz de Tenerife	Las Palmas de Gran Canaria
Concentración media anual de NO ₂ (µg/m ³) (Valor límite 40 µg/m ³)	25	28
Nº días/año que se supera una concentración media diaria de PM ₁₀ de 50 µg/m ³ descontando episodios de intrusión de polvo africano (Valor límite: 35 días/año)	0	0

Fuente: Perfil Ambiental de España, 2010. Información por Comunidades Autónomas: datos básicos.

Canarias no ofrece datos elaborados sobre la superación de los límites establecidos en la legislación. Los datos horarios de las estaciones pueden descargarse en:

<http://www.gobcan.es/cmayoti/medioambiente/calidadambiental/calidaddelaire/controlyvigilancia/index.html>



2.4. Suelos

Erosión		
Superficie de suelo afectada por la Erosión en %, 2009	Canarias	España
Con procesos erosivos "Moderados" (de 0 a 10t/ha año)	69,25	68,73
Con procesos erosivos "Medios" (de 10 a 25t/ha año)	21,86	16,65
Con procesos erosivos "Altos" (más 25t/ha año)	8,89	14,62
Pérdidas medias anuales (T/ha) (2008)	9,72	16,2

Fuente: Perfil Ambiental de España, 2010. Inventario Nacional de Erosión de Suelos, 2002 – 2012. Nota: El estudio no incluye datos de las Comunidades Autónomas de Aragón, Castilla-La Mancha ni País Vasco. De Castilla y León sólo incluye datos de León, Valladolid y Zamora.

Las pérdidas medias anuales por erosión en Canarias son inferiores a la media nacional, siendo principalmente moderados. Los datos se han obtenido del "Inventario Nacional de Erosión de Suelos" (2002-2012)" con los estudios realizados en trece CCAA completas más tres provincias de Castilla y León durante el periodo 2002 y 2010. En los datos de España, se ha optado por ponderar los datos de las trece CCAA y las tres provincias de Castilla y León en relación a la superficie geográfica de cada una de ellas, ante la falta de datos del resto de CCAA para este periodo.

Usos de suelo	Canarias		España
Distribución de Usos del suelo en % (1)	2008	2009	2009
Tierras de cultivo	7,26	7,08	34,07
Prados y pastizales	4,02	4,02	13,35
Terreno forestal	20,40	20,40	36,19
Ríos y lagos	0,43	0,43	1,33
Otras superficies	67,89	68,07	15,06
Cambios de uso del suelo en % (2000-2006) (2)	Canarias		España
Artificial	10,90		15,40
Agrícola	-1,10		-0,14
Forestal	-0,50		-0,45
Zonas húmedas y superficies de agua	-24,90		1,88

Fuentes: (1) Avance Anuario de Estadística 2010 y Anuario de Estadística 2009, MARM, 3.3 Distribución de la superficie según grandes usos y aprovechamientos del suelo (hectáreas); (2) Perfil Ambiental de España, 2009. Instituto Geográfico Nacional, Ministerio de Fomento. Corine Land Cover 1990,2000 y 2006.

La distribución de los usos del suelo en Canarias es muy distinta al del promedio de las demás comunidades autónomas por su condición insular, ya que se destina el 68 % de su superficie a "otros usos". El siguiente uso por importancia es el forestal con un 20 %. En cuanto a los cambios en los usos del suelo, Canarias siguen la tendencia media nacional, salvo en el caso de las zonas húmedas y superficies de agua, que ven reducida su superficie en casi 25 puntos porcentuales.

2.5. Figuras de Protección Medioambiental

Red Natura 2000	Canarias	ESPAÑA	Canarias/ España
Medio terrestre (hectáreas)	348.039	13.485.111	2,58%
Medio marino (hectáreas)	184.348	797.184	23,12%
TOTAL (hectáreas)	532.387	14.282.295	3,73%

Fuente: Ministerio de Medio Ambiente y Medio Rural y Marino, Anuario de Estadística 2009.

Espacios Naturales Protegidos 2009 (hectáreas)	Canarias	ESPAÑA	Canarias/ España
Superficie protegida (hectáreas)	339.126,9	6.174.787,6	5,49%

Fuente: Ministerio de Medio Ambiente y Medio Rural y Marino. Perfil Ambiental de España, 2009



Parque Nacional	Superficie (ha)			Visitas anuales a los centros de información	
	Total	Terrestre	Marina	2007	2008
Caldera de Taburiente	4.690	4.690	0	97.329	-
Garajonay	3.986	3.986	0	141.604	-
Teide	18.990	18.990	0	199.233	-
Timanfaya	5.107	5.107	0	128.723	-

Fuente: EUROPARC-España. 2010. Anuario EUROPARC-España del estado de los espacios naturales protegidos 2009.

Figura de protección	Especies destacadas
Parque Nacional de Garajonay	Vegetación: Laurisilva canaria. Fauna: Paloma laurisilva, chocha perdiz, abubilla, búho chico gavián.
Parque Nacional de Caldera de Taburiente	Vegetación: Pino canario, amagante. Fauna: paloma rabiche, canario, vencejo unicolor, murciélago de Madeira, lagarto Tizón.
Parque Nacional del Teide	Vegetación: Retama del Teide, Cedro Canario, Tajinaste rojo, Violeta del Teide. Fauna: pinzón azul del Teide, bisbita caminero, alcaudón real, búho chico, Lagarto Tizón, Murciélago orejudo canario.
Parque Nacional de Timanfaya.	Lagarto de Harí y perenquén rugoso o majorero, Cernícalo común y alimoche.
Parque Natural de Jandía	Lagarto atlántico, Perenquén rugoso, Chorlitejo patinegro, Corredores saharianos, Tarabilla, Halcón de Berbería y la Ortega.
Parque Natural de Pílancones	Vegetación: Pineda de Pílancones. Fauna: petirrojo mayor y pinzón azul.
Parque Natural de las Nieves	Vegetación: retamón, cabezón. Fauna: palomas de laurisilva, gavián y aguililla.

Humedales RAMSAR	Canarias	ESPAÑA	Canarias/España
Superficie (hectáreas)	91,53	285.629,62	0,0003%
Nº sitios RAMSAR	1	68	1,5%

Fuente: Ministerio de Medio Ambiente y Medio Rural y Marino

La Convención de Ramsar (Ramsar, Irán, 1971), es un tratado intergubernamental. España se adhirió al convenio en 1982 y desde entonces ha designado 68 Sitios Ramsar totalizando alrededor de 285.629 ha.

2.6. Sector Forestal

Sector forestal	Canarias	ESPAÑA	Canarias/ España
Superficie forestal (hectáreas) (1)	151.932	18.290.992	0,83%
Cortas totales de coníferas y frondosas (m ³) (2)	8.721	12.529.929	0,07%

Fuente: (1) MARM, Avance del Anuario de Estadística 2010. Distribución de la superficie según grandes usos y aprovechamientos del suelo, 2009; (2) Anuario de Estadísticas Forestales 2008. El dato nacional se ha completado con el valor de las cortas de Extremadura en 2007, ya que no se disponía de ese dato para 2008.

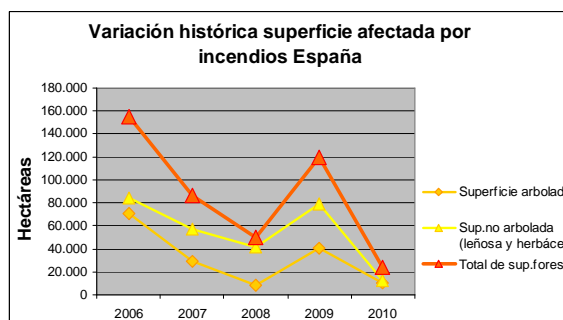
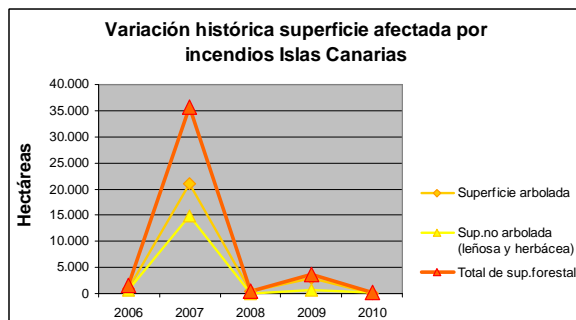
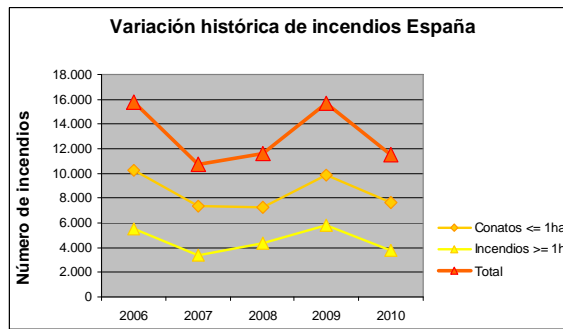
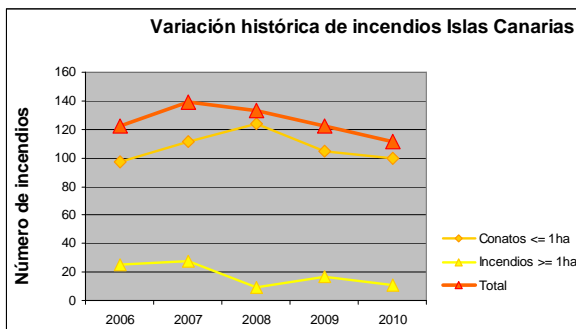

Fuente: MARM, Estadísticas de Incendios Forestales Anuales

2.7. Residuos

Residuos	Canarias		España
Residuos Urbanos por Habitante (kg/hab)	2008	2009	2009
Residuos urbanos totales:	622,0	572,2	505,3
Recogida selectiva de papel/cartón	6,9	14,8	28,4
Recogida selectiva de vidrio:	12,5	12,8	15,9
Recogida selectiva de envases:	73,1	5,9	12,5

Fuente: Perfil Ambiental de España, 2009 y 2010. Elaboración propia de los datos de España a partir de datos facilitados por las CCAA.

Las Islas Canarias generan más residuos urbanos por habitante que la media nacional, aunque la tendencia de 2008 a 2009 es la de reducir esa cantidad. Además, las tasas de recogida selectiva son inferiores al promedio español, especialmente la recogida de papel/cartón. La recogida de envases, ha variado enormemente de 2008 a 2009 por lo que este dato puede deberse a un cambio de metodología.

Residuos generados en el sector industrial	Canarias	España	Canarias / España (%)
Toneladas	133.427	49.957.106	0,27%

Fuente: INE, Cantidad de residuos generados por actividad económica 2008 (CNAE-2009), clase de residuo, Comunidad Autónoma y tipo de peligrosidad.

2.8. Costas

Deslindes en el litoral (2009)	Canarias	España*	Canarias/España (%)
Total deslindado Km.	1.402,6	9.653,0	14,53
Total deslindado (%)*	96,33	94,07	
Longitud DPMT	1.456,0	10.261,0	

Fuente: MARM. Anuario Estadística 2009: Serie histórica de aprobación de deslindes según demarcación provincial (kilómetros)

*Avance de datos de deslindes realizados a 31 de diciembre de 2010, datos facilitados por la S. G. de Dominio Público Marítimo-Terrestre.



3. INVERSIONES DEL DEPARTAMENTO

Presupuesto de Gastos del Departamento en España (en millones de €)

ESPAÑA		SECC 21 (Agricultura, Pesca y Alimentación)				SECC 23 (Medio Ambiente)					
Año	TOTAL (SECC21 + SECC 23)	Inversiones Directas				Inversiones Territorializables	Inversiones Directas				Inversiones Territorializables
		V.C.	S.C.	Ext.	N.R.		V.C.	S.C.	Ext.	N.R.	
2004	1.791,51	59,23	28,26	5,41	41,73	121,81	190,30	32,73	0,00	125,44	1.186,59
2005	1.919,40	38,45	27,28	3,61	55,83	135,27	276,70	20,33	0,22	251,25	1.110,45
2006	2.107,25	38,05	43,06	2,67	51,25	154,45	149,05	19,75	0,06	340,15	1.308,77
2007	2.313,69	40,63	49,96	3,50	58,89	175,58	144,34	22,57	0,14	296,35	1.521,74
2008	S/D	96,96	67,01	3,01	45,14	156,22	S/D	S/D	S/D	S/D	S/D

ESPAÑA		Ministerio de Medio Ambiente y Medio Rural y Marino				
Año	TOTAL	Inversiones Directas				Inversiones Territorializables
		V.C.	S.C.	Ext.	N.R.	
2009	2.644,30	226,33	0,00	3,00	428,04	1.986,94
2010	1.915,63	122,30	0,00	2,65	401,44	1.389,24

Fuente: MARM, Dirección General de Servicios, Oficina Presupuestaria

Notas: Datos a mes de Diciembre. Cierre definitivo salvo 2010: cierre provisional. VC: Varias Comunidades; NR: No Regionalizable; Ext: Extranjero; SC: Servicios Centrales

Inversiones Territorializables del Departamento en Canarias (millones de €)

Año	Canarias	España* (TOTAL)	Canarias/ España %
2004	51,13	1.308,40	3,91
2005	57,60	1.245,72	4,62
2006	53,15	1.463,22	3,63
2007	80,27	1.697,32	4,73
2008	S/D	S/D	S/D
2009	96,16	1.986,94	4,84
2010	46,42	1.389,24	3,34

* TOTAL - (VC+NR+SC+Ext.)

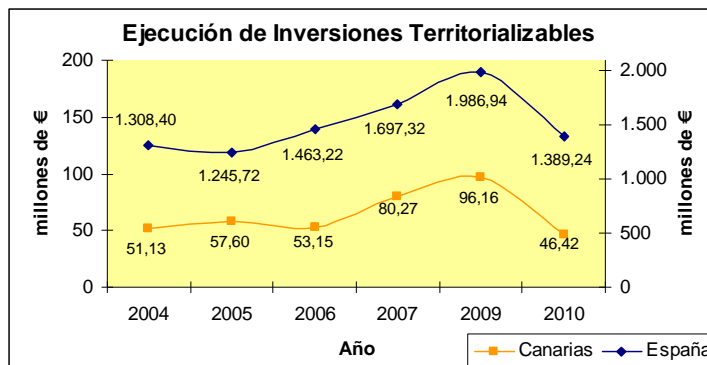

Fuente: MARM, Dirección General de Servicios, Oficina Presupuestaria

Notas: Datos a mes de Diciembre. Cierre definitivo salvo 2010: cierre provisional. VC: Varias Comunidades; NR: No Regionalizable; Ext: Extranjero; SC: Servicios Centrales

Nota: Las inversiones que promueve el M.A.R.M. se desglosan en Inversiones Directas (VC: Varias Comunidades; NR: No Regionalizable; Ext: Extranjero; SC: Servicios Centrales) y en Inversiones Territorializables, que son las que el Ministerio reparte a las Comunidades Autónomas a través de las correspondientes Conferencias Sectoriales.



Detalle de las Inv. Territorializables por Programas en los 2 últimos años (en millones de €)

Programa	2009			2010		
	Canarias	España*	Canarias/ España %	Canarias	España*	Canarias/ España %
411M Dirección y Servicios Generales de Agricultura, Pesca y Alimentación	0,000	0,000	-	0,000	0,000	-
412A Competitividad y calidad de la producción agrícola	0,000	3,529	-	0,000	3,140	-
412B Competitividad y calidad de la producción ganadera	0,000	13,173	-	0,000	3,163	-
412M Regulación de los mercados agrarios	0,024	10,736	0,22	0,000	8,040	-
413A Competitividad Industria Agroalimentaria y Calidad Alimentaria	0,017	9,267	0,18	0,000	8,652	-
414A Gestión de recursos hídricos para el regadío	0,640	43,923	1,46	1,493	25,813	5,78
414B Desarrollo del Medio Rural	0,021	22,063	0,10	0,033	14,472	0,23
415A Protección de los recursos pesqueros y desarrollo sostenible	1,409	13,923	10,12	1,428	7,488	19,07
415B Mejora de Estructuras y Mercados Pesqueros	0,000	21,600	-	0,000	9,181	-
416A Previsión de riesgos en las producciones agrarias y pesqueras	0,000	0,873	-	0,000	0,961	-
451O Dirección y servicios generales del medio ambiente	0,088	31,063	0,28	0,176	38,135	0,46
452A Gestión de infraestructuras del agua	11,921	999,083	1,19	5,478	770,019	0,71
452M Normativa y Ordenación Territorial de los Recursos Hídricos	0,000	0,027	-	0,000	0,000	-
456A Calidad del agua	23,790	292,079	8,15	10,567	187,151	5,65
456B Protección y mejora del medio ambiente	0,240	4,596	5,22	0,000	3,171	-
456C Protección y mejora del medio natural	27,736	245,304	11,31	8,132	113,264	7,18
456D Actuación en la costa	30,006	263,719	11,38	18,554	185,884	9,98
456M Actuaciones para la prevención de la contaminación y del cambio climático	0,000	0,614	-	0,000	0,471	-
467G Investigación y Desarrollo de la Sociedad de la Información	0,000	4,123	-	0,000	1,424	-
495B Meteorología	0,270	7,242	3,73	0,558	8,809	6,33
TOTAL	96,162	1.986,937	4,84	46,419	1.389,238	3,34

* TOTAL - (VC+NR+SC+Ext.)

Prog.	Centro Directivo
411M	S. G. de Medio Rural S. G. del Mar
412A	D. G. de Recursos Agrícolas y Ganaderos
412B	D. G. de Recursos Agrícolas y Ganaderos
412M	Ministerio, Subsecretaría y Servicios Generales
413A	D. G. de Industria y Mercados Alimentarios
414A	D. G. del Agua
414B	D. G. de Desarrollo Sostenible del Medio Rural
415A	D. G. de Recursos Pesqueros y Acuicultura
415B	D. G. de Ordenación Pesquera
416A	Ministerio, Subsecretaría y Servicios Generales D. G. de Servicios
451O	Ministerio, Subsecretaría y Servicios Generales S. G. Técnica
452A	D. General del Agua
452M	D. G. del Agua S. de Est. de Medio Rural y Agua
456A	D. G. del Agua
456B	D. G. de Calidad y Evaluación Ambiental
456C	D. G. de Desarrollo Sostenible del Medio Rural D. G. de Medio Natural y Política Forestal
456D	D. G. de Sostenibilidad de la Costa y el Mar
456M	S. de Est. de Cambio Climático. O. Esp. de Cambio Climático
467G	D. G. de Servicios
495B	Ag. Est. de Meteorología. S. de Est. de Cambio Climático.

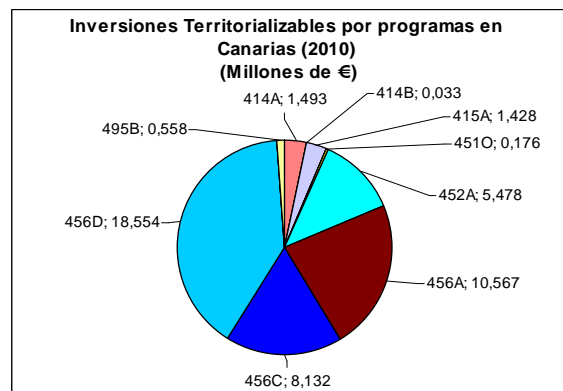

Fuente: MARM, Dirección General de Servicios, Oficina Presupuestaria

Notas: Datos a mes de Diciembre. Cierre definitivo salvo 2010: cierre provisional. VC: Varias Comunidades; NR: No Regionalizable; Ext: Extranjero; SC: Servicios Centrales



4. INFORME DE COYUNTURA

4.1. Producciones agrarias

	Superficie (miles de hectáreas)						Producciones (miles de toneladas)					
	Total Nacional			Canarias			Total Nacional			Canarias		
	2009 (d)	2010(p)	2011(a)	2009 (d)	2010(p)	2011(a)	2009 (d)	2010(p)	2011(a)	2009 (d)	2010(p)	2011(a)
Plátano							359	420,8	s.d.	359,0	420,7	s.d.
Tomate*	11,7	10,4	10,2	0,9	1,0	0,9	1.048,5	963,2	919,4	86,5	80,10	66
Uva vinif**	s/d	s/d	s/d	s/d	s/d	s/d	5295,4	5895,8	s.d.	16,6	12,00	s.d.

Fuente: MARM, SG de Estadísticas, Avance de Superficie y Producción (d) definitivo; (p) provisional; (a) avance.

* Datos tomate 1-1/31-V; ** Dato 2009 provisional. Único productor de plátano (100%) y 3er. Productor de tomate a nivel nacional.

Sacrificios de ganado		CANARIAS			ESPAÑA			CANARIAS/ESP 2011
		ene / marz. 2011	ene / marz. 2010	Var (%)	ene / marz. 2011	ene / marz. 2010	Var (%)	
bovino	nº cabezas	2.153	1.776	21,19	542.193	523.206	3,63	0,4%
	peso	567	476	18,98	142.187	137.154	3,67	0,4%
ovino	nº cabezas	1.610	1.416	13,76	2.388.865	2.774.405	-13,90	0,1%
	peso	18	15	20,20	26.648	29.831	-10,67	0,1%
caprino	nº cabezas	229.074	228.168	0,40	905.617	909.089	-0,38	25,3%
	peso	608	501	21,34	2.187	1.893	15,49	27,8%
porcino	nº cabezas	20.090	18.456	8,86	10.612.717	10.245.910	3,58	0,2%
	peso	1.574	1.496	5,19	930.360	894.356	4,03	0,2%
equino	nº cabezas	0	0	*	10.405	7.235	43,81	0,0%
	peso	0	0	*	2.299	1.624	41,57	0,0%

Fuente: Ministerio de Medio Ambiente y Medio Rural y Marino, SG de Estadísticas, Encuesta de Sacrificios de Ganado. Peso: Toneladas

4.2. Precios agrarios

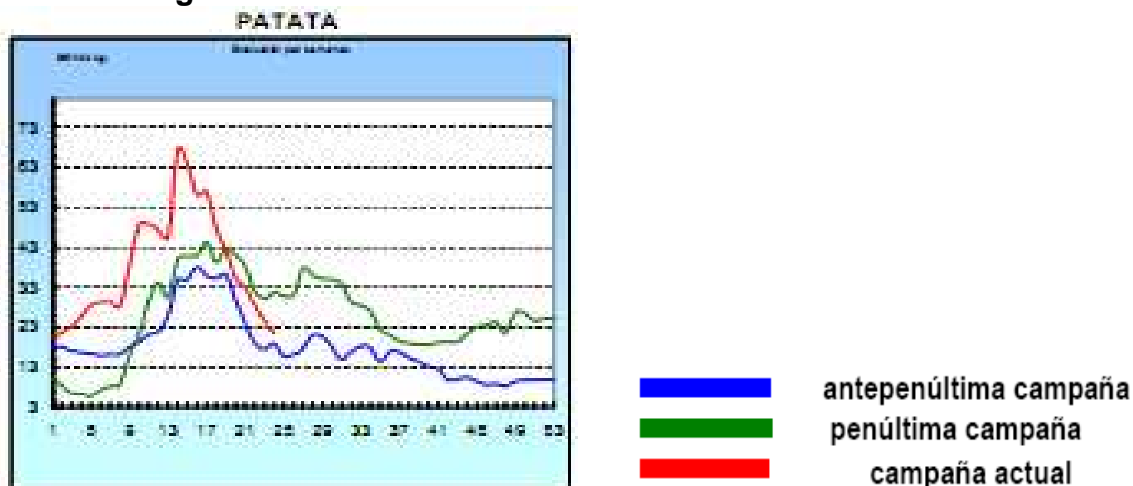

Fuente: Ministerio de Medio Ambiente y Medio Rural y Marino, Informe Semanal de Coyuntura.



4.3. Empleo

Empleo en el conjunto de la Economía		Número Personas		C. Autónoma / España	Variación respecto igual trimestre del año anterior	
		Canarias	España		Canarias	España
PRIMER TRIMESTRE 2011	Activos	1.095.300	23.061.900	4,75%	0,7%	0,2%
	Ocupados	782.900	18.151.700	4,31%	-0,5%	-1,3%
	Parados	312.400	4.910.200	6,36%	3,7%	6,4%
Tasa Desempleo Economía		28,5%	21,3%			

Empleo en el sector Agrario		Número Personas		C. Autónoma / España	Variación respecto igual trimestre del año anterior	
		Canarias	España		Canarias	España
PRIMER TRIMESTRE 2011	Activos	29.000	1.009.400	2,87%	-1,0%	-2,4%
	Ocupados	23.300	783.200	2,97%	-10,4%	-6,2%
	Parados	5.700	226.200	2,52%	72,7%	13,8%
Tasa Desempleo Sector Agrario		19,7%	22,4%			

Fuente: INE, Encuesta de Población Activa. El empleo en el sector Agrario incluye los sectores agricultura, ganadería, silvicultura y pesca.

4.4. Plan de Medidas para la Financiación del Sector Agrario (año 2010)

Con cargo a este Plan del MARM, **181 beneficiarios se acogieron a la refinanciación de créditos en vigor**, por un valor total de importe refinanciado de **7,1 Millones de euros** (lo que equivale al 0,73% y 1,03% de los beneficiarios e importes totales nacionales). Asimismo, en Canarias se **acogieron 793 beneficiarios a nuevos préstamos**, por valor total de **88 Millones de euros** (lo que equivale al 2,6% y 3,1% de los beneficiarios e importes totales nacionales).

4.5. Reservas de agua

Sin información semanal (<http://www.embalses.net/cuenca-15-canaria.html>)

4.6. Calidad del aire

Los datos horarios de las distintas estaciones pueden descargarse en:
<http://www.gobcan.es/cmayer/medioambiente/calidadambiental/calidaddelaire/controlyvigilancia/index.html>

4.7. Otras



ANEXO: HECHOS, BOLETINES Y NOTICIAS

Hechos destacables

Fuente: MARM, Servicios Periféricos, Informes de Coyuntura Territorial

Destacados en Boletines Oficiales

- RESOLUCIÓN de 4 de abril de 2011, del Director, por la que se acuerda someter a información pública el Plan Canario de Adaptación al Cambio Climático.
(<http://www.gobiernodecanarias.org/boc/2011/074/boc-2011-074-007.pdf>)
- Anuncio de 7 de abril de 2011, por el que se da publicidad a la Resolución Provisional de 7 de abril de 2011, que resuelve la convocatoria pública prevista en la Orden de 3 de agosto de 2010, por la que se convocan las subvenciones a la pesca costera artesanal destinadas a reducir el esfuerzo pesquero mediante la adopción de medidas de carácter voluntario a través de la paralización temporal de los barcos, establecidas en la Sección 4ª del Capítulo II de las bases reguladoras de la concesión de determinadas subvenciones previstas en el Programa Operativo de Intervención Comunitaria del Fondo Europeo de la Pesca de España, para el período de programación 2007-2013, aprobadas por Orden de 21 de junio de 2010, de esta Consejería. (<http://www.gobcan.es/boc/2011/080/022.html>)
- ORDEN de 18 de abril de 2011, por la que se convocan para el ejercicio 2011, las subvenciones destinadas a las Agrupaciones de Defensa Sanitaria Ganaderas (ADSG).
(<http://www.gobiernodecanarias.org/boc/2011/081/004.html>)
- ORDEN de 18 de abril de 2011, por la que se convocan para el año 2011, las subvenciones destinadas al fomento de sistemas de producción de razas ganaderas autóctonas en regímenes extensivos.
(<http://www.gobiernodecanarias.org/boc/2011/081/005.html>)

Noticias de prensa

- 1/04/11. La Provincia. "Protección marina para Canarias de 74.000 kilómetros".
<http://www.laprovincia.es/sociedad/2011/04/01/proteccion-marina-canarias-74000-kilometros/362727.html>
- 5/04/11. La Provincia. "Lanzarote declarará la emergencia hídrica".
<http://www.laprovincia.es/lanzarote/2011/04/05/lanzarote-declarara-emergencia-hidrica/363529.html>
- 25/04/11. Canarias 7. "El 45% del agua desalada en 2010 se 'fugó' por las tuberías".
<http://www.canarias7.es/articulo.cfm?id=210653>
- 18/05/11. La Provincia. "Madrid desbloquea la pesca congelada de La Luz".
<http://www.laprovincia.es/las-palmas/2011/05/18/madrid-desbloquea-pesca-congelada-luz/373434.html>
- 14/06/11. Canarias 7. "Los erizos lima son la mayor "catástrofe" ecológica de Canarias".
<http://www.canarias7.es/articulo.cfm?id=217673>
- 16/06/11. La Provincia. "Baja la calidad de las aguas de baño en España".
http://www.laprovincia.es/espana/2011/06/16/baja-calidad-aguas/380765.html?utm_source=rss