



GOBIERNO
DE ESPAÑA

MINISTERIO
DE MEDIO AMBIENTE
Y MEDIO RURAL Y MARINO

Dossier Autonómico

Principado de Asturias

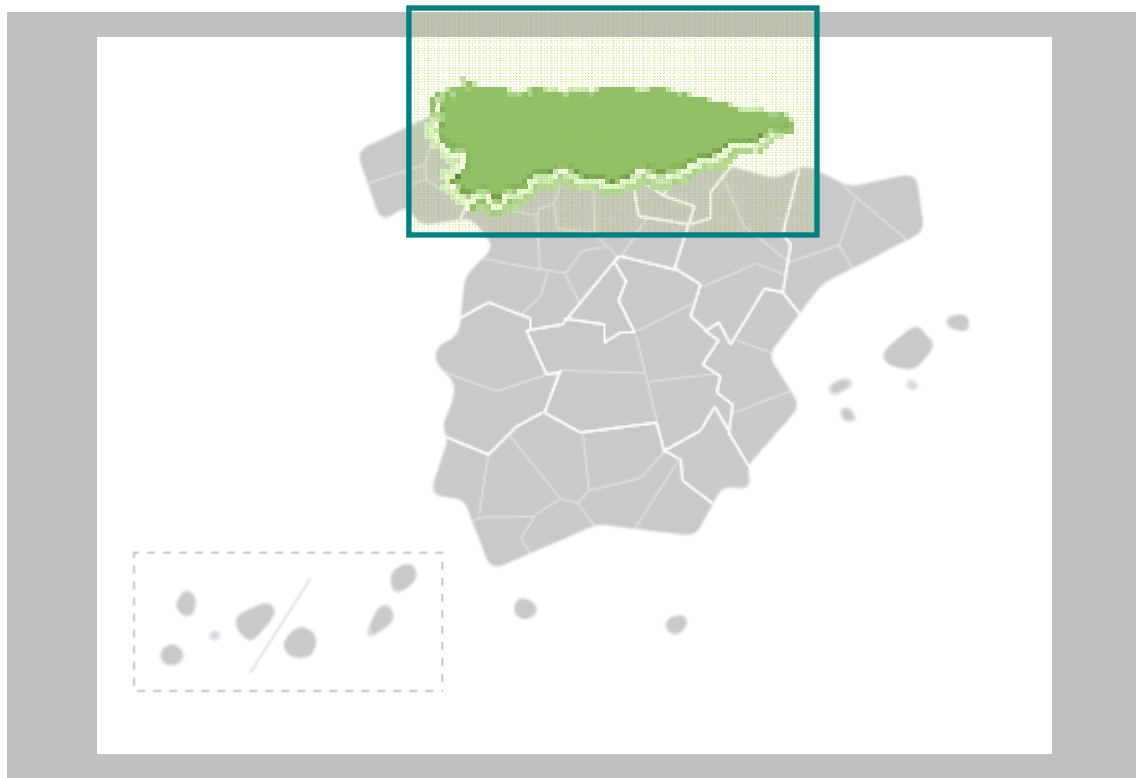

Septiembre 2011

**Subdirección General de Análisis,
Prospectiva y Coordinación**



DOSSIER ASTURIAS Septiembre 2011

RESUMEN

La Comunidad Autónoma de Asturias representa el 2,1% de la superficie nacional, el 2,3% de la población española y el 2,2% del Producto Interior Bruto (PIB) 2010, lo que supone 21.318 €/habitante, inferior a la media nacional (22.598).

El peso de la **Agricultura y la Ganadería** en el Principado de Asturias es relativamente pequeño, representando el 1,7% del PIB regional y el 1,4% del VAB (Valor Añadido Bruto) agrario total nacional. Dos subsectores, leche (51%) y carne (29%) agregan más del 80% de la producción de la rama agraria de la región. El subsector lechero está presente principalmente en los municipios (concejos) costeros, mientras que la producción de carne se localiza en el interior de la región y en las áreas montañosas. Las explotaciones agrarias tienen una SAU (Superficie Agraria Útil) media de 13 Ha, la mitad de la media nacional con una UDE (Unidad de Dimensión Económica) por explotación de 5, la tercera parte de la media nacional. En cultivos destacan los Forrajeros, el manzano (14,5% del total nacional) y el kiwi. En ganadería el vacuno de leche (9,5% del censo nacional), las vacas nodrizas (7,2%) hacen que tenga el 12,7% de las subexplotaciones bovinas españolas. En Ayudas de la Política Agrícola Común, reciben el 6% de las ayudas acopladas del bovino. En **Desarrollo Sostenible del Medio Rural** es de destacar el montante total de PDR de Asturias 2007-2013, junto con la Financiación Nacional Adicional suman más de 969 millones de euros. La densidad media del medio rural asturiano es 25,3 hab/Km², superior a la media nacional (19,2). El 3% de la población rural española es asturiana. En **Turismo rural** tiene el 8% de las plazas y recibió al 3,6% de los viajeros de este tipo de turismo en el primer trimestre de 2011, por su estacionalidad.

El **Sector Pesquero** representa en Asturias el 0,2% del PIB regional y el 3% del VAB de la pesca en España. La región presenta el 3,1% de los buques de la flota nacional de pesca marítima, el 0,9% del valor de la producción nacional de acuicultura y casi el 1% del valor de primera venta de la pesca desembarcada en los puertos españoles.

La **Industria Agroalimentaria** (IAA) de Asturias representa el 2,1% de la cifra de negocios de la IAA en España, concentrándose principalmente en las industrias lácteas (12% del total nacional), industrias cárnicas (1%) y de pan, pastelería y pastas (1,6%). En **Comercio exterior** por las aduanas asturianas se exportó en valor el 17% de la leche y productos lácteos españoles y el 5% de los productos de pastelería.

En cuanto a indicadores medioambientales, en **Agua** destaca que el consumo es mayor que la media española, y no llega a la media nacional en cuanto al tratamiento de aguas residuales. El consumo de **Energía** eléctrica por habitante en Asturias es superior a la media nacional. En Energías renovables la potencia instalada en Asturias es el 2,2% de la española, destacando la hidráulica. Asturias supone el 6% de las emisiones de Gases de Efecto Invernadero (GEI) de España. El consumo de productos petrolíferos es el 2,2% del total español. La composición sectorial del PIB de Asturias tiene unos porcentajes de sector energía, industria y construcción superiores a la media nacional. En Calidad del **Aire** y centrándonos en las principales ciudades, Oviedo y Gijón, no presentan problemas destacados. En erosión de **Suelos**, las pérdidas medias anuales de Asturias están en línea con la media nacional. En usos del suelo destaca que el 43% es forestal y el 29% prados y pastizales, muy por encima de la media española. Tiene el 2,1% del medio terrestre y el 3,3% marino de la **Red Natura 2000 española**. En **Espacios Protegidos** Asturias tiene casi el 4% de la superficie protegida española, y representan el 22% de la superficie total de la CCAA. Entre ellos destaca el Parque Nacional Picos de Europa, el Parque Natural de Somiedo y la Reserva Natural de la Ría de Eo. Y en **Humedales** suponen el 0,6% en superficie al tener un "sitio Ramsar". La región representa el 2,1 % de la superficie geográfica nacional, y posee el 3% de la **Superficie Forestal** y agrega el 4,5 % de las cortas nacionales de coníferas y frondosas. Los conatos e incendios en 2010 han disminuido respecto a 2009 en la misma línea que el resto de España. Sobre **Residuos urbanos**, Asturias está por encima de la media en kg/habitante en su generación, pero por encima en recogida selectiva, excepto en envases, que es la mitad de la media nacional, muy por debajo en su recogida selectiva. En residuos industriales, Asturias supone el 4,6% del total nacional. En **Costas**, el total deslindado supone el 6,4% del nacional y queda un 6% por deslindar.

En **Inversiones del Departamento** en Asturias son del 3% en inversiones territorializables del MARM de media en los últimos cinco años

La **situación de coyuntura** refleja un repunte en la superficie de cultivo y en la producción de maíz y patata. Los sacrificios de ganado han disminuido en todas las especies excepto en porcino y equino. El porcentaje de vacuno sacrificado en Asturias respecto al total nacional no se corresponde con su importancia en su aportación a la cabaña bovina nacional, lo que indica que existe una salida de bovino de Asturias hacia otras CCAA. La evolución de los precios de los principales productos presenta cotizaciones superiores a las de la campaña pasada en maíz pero inferiores en patata. El desempleo en el sector agrario es del 3,4% muy inferior a la media nacional. Las reservas de agua en Asturias están al 80%.



INDICE

1. INDICADORES ESTRUCTURALES AGRARIOS, PESQUEROS Y ALIMENTARIOS	4
1.1. Principales Indicadores de la Economía y del Sector Agroalimentario	4
1.2. Principales Datos Estructurales de las Explotaciones Agrarias.....	5
1.3. Ayudas de la Política Agrícola Común y de la Política Pesquera Común	5
1.4. Datos del Seguro Agrario	7
1.5. Fiscalidad Agraria.....	7
1.6. Turismo Rural.....	7
1.7. Sector Pesquero.....	8
1.8. Industria Agroalimentaria	8
1.9. Comercio Exterior.....	9
2. INDICADORES AMBIENTALES	11
2.1. Agua	11
2.2. Energía	11
2.3. Calidad del Aire	11
2.4. Suelos.....	12
2.5. Figuras de Protección Medioambiental.....	13
2.6. Sector Forestal	14
2.7. Residuos.....	15
2.8. Costas	15
3. INVERSIONES DEL DEPARTAMENTO	16
4. INFORME DE COYUNTURA	18
4.1. Producciones agrarias.....	18
4.2. Precios agrarios	18
4.3. Empleo	19
4.4. Plan de Medidas para la Financiación del Sector Agrario (año 2010).....	19
4.5. Reservas de agua	19
4.6. Calidad del aire	19
4.7. Otras.....	19
ANEXO: HECHOS, BOLETINES Y NOTICIAS.....	20
Hechos destacables	20
Destacados en Boletines Oficiales	20
Noticias de prensa	21



1. INDICADORES ESTRUCTURALES AGRARIOS, PESQUEROS Y ALIMENTARIOS

1.1. Principales Indicadores de la Economía y del Sector Agroalimentario

Importancia de la Economía y del Sector Agroalimentario	Asturias	ESPAÑA	Asturias / España
Principales Indicadores: Territorio, Población y Economía (1)			
Superficie (km ²)	10.604	504.742	2,1%
Población, 2010 (habitantes)	1.084.341	47.021.031	2,3%
Densidad (hab./km ²)	102,26	93,16	
Superficie en Medio Rural (km ²)	9.113	427.425	2,1%
Población en Medio Rural, 2009 (habitantes)	230.807	8.224.559	2,8%
Densidad Medio Rural (hab./km ²)	25,33	19,24	
Producto Interior Bruto (PIB), 2010 (Millones €)	23.116	1.062.591	2,2%
Macromagnitudes Sector Agroalimentario (Millones de Euros) (2)			
VAB Agricultura, ganadería, caza y silvicultura	344,7	24.976,0	1,38%
Importancia Sectorial (%)			
<i>Leche</i>	50,8%	6,5%	7,60%
<i>Vacuno Carne</i>	29,4%	6,4%	4,46%
<i>Frutas</i>	3,8%	15,8%	0,24%
<i>Hortalizas</i>	3,5%	19,0%	0,18%
<i>Patatas</i>	3,4%	1,4%	2,32%
VAB Industria de alimentación, bebidas y tabaco	430,6	20.245,0	2,13%
VAB Pesca	46,0	1.518,0	3,03%
Composición Sectorial del PIB (3)			
Agricultura, ganadería y pesca	1,85%	2,68%	
Energía	4,59%	3,05%	
Industria	14,87%	12,56%	
Construcción	12,55%	10,06%	
Servicios	66,14%	71,65%	

Fuentes:

- (1) INE. Contabilidad Regional de España; Datos PIB: año 2010 (1ª Estimación); Datos Medio Rural: Padrón Municipal de Habitantes. Clasificación según Ley 45/2007 de Desarrollo Sostenible del Medio Rural. Municipio Rural: Población menor a 30.000 hab. y Densidad menor de 100 hab./km²
- (2) Datos VAB: 2008, fuente INE, Contabilidad Regional de España.
- (3) Datos de la composición sectorial del PIB calculados a partir de la contribución de cada sector al VAB (2010 1ª Estimación) total sin incluir el valor de los impuestos netos sobre los productos. Fuente: INE. Contabilidad Regional de España.

Nota: VAB = Valor Añadido Bruto: Es el resultado final de la actividad productiva, en valor monetario.



1.2. Principales Datos Estructurales de las Explotaciones Agrarias

Caracterización de las Explotaciones Agrarias		Asturias	ESPAÑA	Ast / Esp
Explotaciones Agrarias	Nº Explotaciones	30.148	1.029.983	2,9%
	SAU Media (ha)	12,8	24,2	
	UG por explotación	13,6	47,3	
	UTA por Explotación	1,02	0,93	
	UDE por explotación	5,3	15,6	
Superficies de Cultivos (hectáreas) Año 2008	Maíz	400	371.732	0,11%
	Leguminosas Grano	920	209.361	0,44%
	Patata	2.000	81.825	2,44%
	Cultivos Forrajeros	20.259	921.416	2,20%
	Hortalizas	906	360.539	0,25%
	Manzano	4.846	33.362	14,53%
	Kiwi	160	1.187	13,48%
Cabaña Ganadera (Número de Cabezas) Año 2011	Vacuno Total	379.784	5.833.546	6,51%
	<i>Vacas nodrizas</i>	<i>148.615</i>	<i>2.070.902</i>	<i>7,18%</i>
	<i>Vacas de leche</i>	<i>81.723</i>	<i>862.210</i>	<i>9,48%</i>
	Porcino	5.543	25.716.598	0,02%
	Ovino	62.025	18.375.464	0,34%
	Caprino	32.795	2.798.851	1,17%
	Equidos	47.124	669.070	7,04%
	Gallinas, para huevos	89.923	68.938.151	0,13%
	Gallinas, para carne	38.950	195.164.671	0,02%
	Conejos	31.670	5.911.211	0,54%
Apicultura	29021	2472387	1,17%	
Total Explotaciones Ganaderas 2011	Todas las especies	55.860	761.514	7,34%
Nº Subexplotaciones ganaderas por especies Año 2011	Vacuno Total	21.093	165.685	12,73%
	Porcino	1.520	94.019	1,62%
	Ovino	6.263	113.866	5,50%
	Caprino	1.899	70.523	2,69%
	Equidos	9.437	159.007	5,93%
	Gallinas, para huevos	10	1.772	0,56%
	Gallinas, para carne	8	5858	0,14%
	Conejos	25	3.850	0,65%
	Colmenas	1.302	24.224	5,37%
	Superficie Regada (hectáreas) Año 2010	Total	871	3.407.953
	(%) Riego Localizado	19,3%	47,8%	

Fuentes: Encuesta Estructura de las Explotaciones Agrarias, 2007 y Anuario Estadística Agraria, 2009, MARM.

Fuente Superficie Regada: Encuesta sobre Superficies y Rendimientos de Cultivos (ESYRCE)

Fuente Cabaña Ganadera: MARM, D. G. de Recursos Agrícolas y Ganaderos, Informe SITRAN

- SAU: Superficie Agraria Útil (ha) = Conjunto de las tierras labradas y tierras para pastos permanentes
- UG: Unidades Ganaderas: Número de cabezas multiplicado por un coeficiente que varía para cada especie y tipo. Agrega en un solo indicador a varias especies diferentes
- UTA: Unidades de Trabajo-Año; 1 UTA equivale al trabajo que realiza una persona a tiempo completo a lo largo de 1 año (1.826 horas y más).
- UDE: Unidades de Dimensión Económica (1 UDE = 1.200 euros de Margen Bruto Estándar)
- Subexplotación ganadera: Cada una de las unidades en que se descompone una explotación ganadera según la especie animal que contenga

1.3. Ayudas de la Política Agrícola Común y de la Política Pesquera Común

Ayudas Agrarias, 2010, Millones €	Asturias	ESPAÑA	Asturias / España
FEAGA, Solicitud Única	61,3	6.088,8	1,01%
<i>Ayudas Acopladas a Ganadería Bovina</i>	<i>23,1</i>	<i>383,0</i>	<i>6,03%</i>
Programas Desarrollo Rural (FEADER + Gasto Nacional + Autonómico)	46,2	1.562,5	2,96%

Fuente: FEAGA

Derechos de Pago Único, 2010	Asturias	ESPAÑA	Asturias / España
Número de beneficiarios	12.121	962.049	1,26%
Número de derechos	223.989	16.850.065	1,33%
Importe total de los Derechos (Millones €)	38,50	4.615,76	0,83%
Valor Medio por Derecho (€)	171,90	273,93	
Valor Medio por Beneficiario (€)	3.177	4.798	

Fuente: FEAGA



GASTOS PÚBLICOS PREVISTOS EN COFINANCIACIÓN 2007 - 2013 (Euros)							FINANCIACIÓN NACIONAL ADICIONAL				
EJE	GPT	GASTO NACIONAL					FEADER	%	FINANCIACIÓN NACIONAL ADICIONAL		
		AGE	%	CA	%	TOTAL			AGE	CA	TOTAL
Eje 1	227.420.000	33.900.000	38,25	34.326.000	26,08	68.226.000	159.194.000	35,67	28.930.000	83.650.000	112.580.000
Eje 2	154.841.150	16.771.944	10,83	23.486.755	15,17	40.258.699	114.582.451	74,00	12.897.686	91.296.879	104.194.565
Eje 3	0	0	0,00	0	0,00	0	0	0,00	0	0	0
Eje 4	46.514.286	6.977.143	15,00	6.977.143	15,00	13.954.286	32.560.000	70,00	14.423.857	39.061.857	53.485.714
Eje 5	0	0	0,00	0	0,00	0	0	0,00	0	0	0
TOTAL	428.775.436	57.649.087	13,45	64.789.898	15,11	122.438.985	306.336.451	71,44	56.251.543	214.008.736	270.260.279

Fuente: Programa de Desarrollo Rural de Asturias.

GTP: Gasto Público Total; AGE: Administración General del Estado; CA: Comunidad Autónoma; FEADER: Fondo Europeo Agrícola de Desarrollo Rural.

Ejes: 1 – Aumento de la Competitividad del Sector Agrario y Forestal

2 – Mejora del Medio Ambiente y del Entorno Rural

3 – Calidad de Vida en las Zonas Rurales y Diversificación de la Economía Rural

4 – Leader

5 – Asistencia Técnica

En 2010, Asturias recibió el 1,4% del total de ayudas de la PAC en España (suma FEAGA+FEADER), proporción similar a la de su peso en el conjunto del sector agrario nacional. En Asturias tiene un peso relativo mayor el segundo pilar (FEADER) respecto del primero (FEAGA). En el primer pilar, tiene mucha importancia la ayuda acoplada a la ganadería bovina (prima a la vaca nodriza). Los pagos medios por beneficiario son inferiores a la media nacional, debido al pequeño tamaño de sus explotaciones. El montante total del Desarrollo Sostenible del Medio Rural para Asturias 2007-2013 asciende a cerca de mil millones de euros.

FONDO EUROPEO DE LA PESCA 2007-2013

AÑO 2010. PAGOS CERTIFICADOS EN MILLONES DE EUROS			
	Asturias	España	Asturias / España
FEP	2,70	73,16	3,69%
Gasto Público	4,40	145,44	3,03%
nº de proyectos	187	6.475	2,89%

Fuente: Secretaría General del Mar, MARM.

Gasto Público: (FEP+Ayuda AGE+ Ayuda CA+ Otras ayudas)

CUADRO DE FINANCIACIÓN DE LA COMUNIDAD AUTÓNOMA DEL PRINCIPADO DE ASTURIAS POR EJES PRIORITARIOS. FEP 2007 – 2013 (Euros)

Eje	Contrib. pública total	Contrib. del FEP	Contribución nacional				Co-financiación del FEP	Tasa de financiac. Contrib. pública	Beneficiarios privados	Tasa de financiac. Beneficiarios privados	Gastos subvencionab. Totales
			Total nacional	Central	CA	Otras					
	(a)=(b)+(c)	(b)	(c)=(1)+(2)+(3)	(1)	(2)	(3)	(d)=(b)/(a)*100	(a)/(f)*100	(e)	(e)/(f)*100	(f)=(a)+(e)
EJE 1	16.363.007	9.523.367	6.839.640	3.987.641	2.852.000	0	58,20%	85,86%	2.693.705	14,14%	19.056.712
EJE 2	21.225.618	11.549.667	9.675.951	5.987.818	3.688.132	0	54,41%	60,00%	14.150.412	40,00%	35.376.030
EJE 3	16.295.097	11.846.323	4.448.774	500.000	3.948.774	0	72,70%	97,67%	389.569	2,33%	16.684.666
EJE 4	8.369.539	4.597.698	3.771.841	2.302.205	1.469.636		54,93%	78,00%	2.360.639	22,00%	10.730.178
EJE 5	3.276.487	2.457.365	819.122	0	819.122		75,00%	100,00%	0	0,00%	3.276.487
TOTAL	65.529.748	39.974.420	25.555.328	12.777.664	12.777.664	0	61,00%	76,98%	19.594.325	23,02%	85.124.073

Fuente: Secretaría General del Mar, MARM.

Ejes: 1.- Medidas de adaptación de la flota pesquera comunitaria

2.- Acuicultura, pesca interior, transformación y comercialización de productos de la pesca y de la acuicultura

3.- Medidas de interés público

4.- Desarrollo sostenible de las zonas de pesca

5.- Asistencia Técnica



1.4. Datos del Seguro Agrario

Seguros Agrarios, Plan 2010	Asturias	ESPAÑA	Asturias / España
Número de Pólizas	24.505	521.326	4,70%
Superficie (hectáreas)	843,2	6.190.207	0,01%
nº. Animales Asegurados	691.426	338.341.653	0,20%
Producción Asegurada (Toneladas)	27.546,6	30.328.501	0,09%
Capital Asegurado (Millones €)	225,7	11.570,9	1,95%
Coste Neto del Seguro (Millones €)	11,45	743,8	1,54%
Subvención de Enesa (Millones €)	4,36	284,7	1,53%
Subv. Comunidad Autónoma (Millones €)	1,93	145,6	1,32%

Fuente: ENESA

1.5. Fiscalidad Agraria

Datos Fiscales, 2006		Asturias	ESPAÑA	Asturias / España
IRPF ESTIMACIÓN OBJETIVA	Número de declarantes	18.141	1.057.363	1,7%
	Base Imponible sector agrario (Mill.€)	48	3.135	1,5%
IRPF ESTIMACIÓN DIRECTA sólo Declarantes con agricultura como única actividad	Número de declarantes	3.758	49.687	7,6%
	Base Imponible sector agrario (Mill.€)	33	297	11,1%

Fuente: Muestra IRPF 2006. Instituto Estudios Fiscales. MEH

En el IRPF Asturias supone en el régimen de estimación objetiva de actividades agrarias un 1,5% del rendimiento neto total en términos económicos y un 1,7% en número de declaraciones. En el ejercicio impositivo 2010 **se redujeron por circunstancias excepcionales los módulos de todos los subsectores ganaderos**. En el ejercicio anterior (2009) se minoró el módulo de vacuno de leche. Mucho mayor peso sobre el conjunto nacional tiene el régimen de estimación directa de actividades agrarias en Asturias (posiblemente debido a la presencia de explotaciones lecheras de mayor dimensión económica), suponiendo un 7,6% de las declaraciones totales, que corresponden a un 11,3% del rendimiento neto total.

1.6. Turismo Rural

CONCEPTO	ASTURIAS		ESPAÑA		AST. / ESP.	
	1er Trimestre 2011	Últimos 12 meses	1er Trimestre 2011	Últimos 12 meses	1er Trimestre 2011	Últimos 12 meses
Viajeros	14.728	174.575	404.297	2.612.730	3,6%	6,7%
Pernoctaciones	32.311	666.068	957.618	7.528.335	3,4%	8,8%
CONCEPTO	ASTURIAS		ESPAÑA		AST. / ESP.	
	Media 1er Trimestre 2011	Media últimos 12 meses	Media 1er Trimestre 2011	Media últimos 12 meses	Media 1er Trimestre 2011	Media últimos 12 meses
Establecimientos	1.224	1.327	14.158	14.476	8,6%	9,2%
Plazas	10.571	11.702	127.688	132.253	8,3%	8,8%
Personal empleado	1.425	1.628	20.331	21.819	7,0%	7,5%

Fuente: INE, Encuesta de Ocupación en Alojamientos de Turismo Rural. Nota: últimos 12 meses referidos a los anteriores a Marzo de 2011 incluido éste.

Asturias recibió durante el primer trimestre de 2011 al 3,6% de los viajeros que optan por el turismo rural, mientras que ese mismo dato para el conjunto de los últimos 12 meses quedaría en un 6,7%. Por otra parte, Asturias aporta el 9% de los establecimientos, el 8% de las plazas y el 7% del personal empleado en el sector del turismo rural. El bajo valor del dato de pernoctaciones para el primer trimestre del año se explica por el carácter estacional del turismo, donde las pernoctaciones se concentran en verano.



1.7. Sector Pesquero

Sector pesquero año 2008		Asturias	ESPAÑA	Asturias / España
Número de Buques		350	11.247	3,1%
Potencia de la flota (CV)		35.323	1.368.439	2,6%
Valor producción acuicultura (Millones €)		4,17	462,67	0,9%
Empleo: N°. Unidades Trabajo Año (UTA)		79	7.650	1,0%
Pesca desembarcada	Pesca fresca: Valor de 1ª venta (€)	6.304.797	651.087.953	0,97%
	Pesca total (toneladas)	1.086	319.664	0,34%

Fuente: Ministerio de Medio Ambiente y Medio Rural y Marino, Anuario de Estadística 2009; Datos de pesca desembarcada, Ministerio de Fomento. Puertos del Estado. Anuario Estadístico 2009. Anejo I. Comunidades Autónomas: Tráfico Portuario (Valores de España de pesca desembarcada completados con datos del Departamento de Medio Ambiente, Planificación Territorial, Agricultura y Pesca del Gobierno Vasco). C. V. : Caballos de Vapor

El sector pesquero representa en Asturias el 0,2% del PIB regional y el 3% del VAB de la pesca en España. La región presenta el 3,1% de los buques de la flota nacional de pesca marítima, el 2,6% de la potencia de la flota nacional de pesca, pero sólo el 1% del valor de primera venta de pesca fresca desembarcada en España. Las principales producciones de acuicultura son la Trucha arcoiris y el Rodaballo.

1.8. Industria Agroalimentaria

Industria Alimentación, Bebidas y Tabaco		Asturias	ESPAÑA	CCAA / España
Nº Empresas de alta CNAE 10, 11 y 12	2010	402	17.381	2,3%
Nº. Personas Ocupadas	2009	8.213	368.190	2,2%
Cifra de Negocios (Millones €)		1.937,5	92.443,1	2,1%
Nº. Personas Ocupadas	2009 / 2008	-9,0%	-4,5%	
Cifra de Negocios (Millones €)		-10,4%	-8,7%	

Importe Neto de la Cifra de Negocios = Ventas de Producto - Descuentos, Promociones e Impuestos (IVA)

Ind. Agroalimentaria respecto Total Industria	Asturias	ESPAÑA
Nº. Personas Ocupadas	14,5%	16,7%
Cifra de Negocios (Millones €)	15,6%	18,6%

Fuente: INE, Encuesta Industrial de Empresas

SUBSECTORES (2010)	PERSONAS OCUPADAS (Número)			VENTAS PRODUCTO (Millones de €)			PRODUCTIVIDAD* (miles €/persona)		
	AST.	ESP.	AST/ESP	AST.	ESP.	AST/ESP	AST.	ESP.	Diferencial
Industrias Cárnicas	1.068	84.114	1,3%	146	17.005	0,9%	30	42	-12
Transformación de Pescado	230	19.331	1,2%	40	3.623	1,1%	40	37	3
Conservas de Frutas y Hortalizas	8	30.999	0,0%	1	6.156	0,0%	21	49	-28
Grasas y Aceites	S	11.750	S	S	6.939	S	S	59	S
Industrias Lácteas	2.600	26.455	9,8%	1.023	8.499	12,0%	79	71	8
Productos Molinería	S	6.702	S	S	2.714	S	S	55	S
Pan, Pastelería, Pastas alimenticias	2.212	80.508	2,7%	100	6.259	1,6%	24	31	-7
Azúcar, Chocolate y Confitería	432	15.976	2,7%	30	2.735	1,1%	37	53	-16
Otros Productos Diversos	562	28.734	2,0%	100	5.368	1,9%	62	58	4
Productos Alimentación Animal	352	13.155	2,7%	93	7.138	1,3%	46	70	-24
Vinos	57	22.652	0,3%	4	4.671	0,1%	35	67	-32
Otras Bebidas Alcohólicas	363	10.973	3,3%	60	4.122	1,5%	58	167	-109
Agua y Bebidas Analcohólicas	307	13.465	2,3%	93	4.947	1,9%	107	98	9
Total Ind. Alimentaria	8.213	364.815	2,3%	1.691	80.177	2,1%	52	53	-1
Total Industria	56.455	2.199.532	2,6%	10.107	397.902	2,5%	66	57	9

Fuente: Elaboración de la S. G. de Fomento Industrial e Innovación (D. G. de Industria y Mercados Alimentarios del MARM), en base a la Encuesta anual de Empresas 2009 (Datos a 31-XII-2009). (*) Productividad = Valor Añadido/Persona Ocupada, la columna Diferencial muestra la diferencia de productividad absoluta entre comunidad autónoma y España en miles de € por persona.

Nota: S (Sin datos disponibles)



El peso de la Industria Agroalimentaria (IAA) de Asturias respecto a España es ligeramente superior a su peso en la producción agraria, concentrándose principalmente en el sector lácteo, que representa el 60% de las ventas de la IAA de Asturias y el 12% del conjunto de la industria láctea nacional. En calidad alimentaria diferenciada cabe señalar que Asturias tiene 9 alimentos y bebidas con Denominación de Origen o Indicación Geográfica protegidas, entre las que están la "Ternera Asturiana", la "Faba Asturiana", la "Sidra de Asturias" y el queso "Cabrales". En 2010 tiene 446 operadores de Agricultura ecológica, con 18.282 Ha dedicadas a ello lo que supone el 1,1% del total nacional ecológico y 307 explotaciones ganaderas ecológicas, el 6,1% de las ecológicas nacionales.

1.9. Comercio Exterior

Valor de las exportaciones agrarias y pesqueras en miles de € en 2010

CAPITULOS TARIC	ASTURIAS	% Sobre C. A.	ESPAÑA	ASTURIAS / ESPAÑA (%)
01 ANIMALES VIVOS	1.207,55	0,52	342.034,43	0,35
02 CARNE Y DESPOJOS COMESTIBLES	4.341,60	1,85	2.874.434,83	0,15
03 PESCADOS, CRUSTÁCEOS, MOLUSCOS	4.339,66	1,85	1.930.391,16	0,22
04 LECHE, PRODUCTOS LÁCTEOS; HUEVOS Y MIEL	156.212,62	66,73	925.579,21	16,88
0504 TRIPAS/VEJIGAS/ESTÓMAG. ANIMAL		0,00	81.227,90	0,00
07 LEGUMBRES, HORTALIZAS, S/ CONS	630,49	0,27	3.995.950,03	0,02
08 FRUTAS /FRUTOS, S/ CONSERVAR	1.059,51	0,45	5.414.869,79	0,02
09 CAFÉ, TÉ, YERBA MATE Y ESPECIAS	115,11	0,05	261.536,72	0,04
10 CEREALES	57,45	0,02	373.673,24	0,02
11 PRODUC. DE LA MOLINERÍA; MALTA	0,08	0,00	197.303,33	0,00
12 SEMILLAS OLEAGI.; PLANTAS INDUST.	14,45	0,01	340.321,03	0,00
13 JUGOS Y EXTRACTOS VEGETALES	2.603,43	1,11	178.929,46	1,46
14 MATERIAS TRENZABLES		0,00	5.418,82	0,00
15 GRASAS, ACEITE ANIMAL O VEGETAL	417,59	0,18	2.443.927,44	0,02
16 CONSERVAS DE CARNE O PESCADO	814,68	0,35	860.824,29	0,09
17 AZÚCARES; ARTÍCULOS CONFITERÍA	34,24	0,01	429.500,12	0,01
18 CACAO Y SUS PREPARACIONES	799,77	0,34	496.959,30	0,16
19 PRODUC. DE CEREALES, DE PASTEL	39.443,76	16,85	800.232,45	4,93
20 CONSERVAS VERDURA O FRUTA; ZUMOS	2.987,44	1,28	1.965.940,78	0,15
21 PREPARAC. ALIMENTICIAS DIVERSAS	11.552,00	4,93	1.053.918,38	1,10
22 BEBIDAS TODO TIPO (EXC. ZUMOS)	4.505,12	1,92	2.747.873,07	0,16
23 RESIDUOS INDUSTRIA ALIMENTARIA	2.532,11	1,08	546.572,19	0,46
24 TABACO Y SUS SUCEDÁNEOS	441,17	0,19	243.807,88	0,18
TOTAL	234.109,85	100,00	28.327.000,00	0,83

Fuente: DATACOMEX (Mº de Industria, Comercio y Turismo) y Agencia Española de Administración Tributaria – Aduanas e Impuestos Especiales (Mº de Economía y Hacienda). El TARIC (Arancel Integrado de las Comunidades Europeas) es un código de clasificación aduanera de las mercancías de tipo cerrado.

Porcentualmente sus exportaciones más importantes son Leche y productos lácteos; huevos de aves; miel natural (66,73%); Preparaciones a base de cereales, harina, almidón, fécula o leche y productos de pastelería (16,85%); y Preparaciones alimenticias diversas (4,93%)



Valor de las importaciones agrarias y pesqueras en miles de € en 2010

CAPITULOS TARIC	ASTURIAS	% Sobre C. A.	ESPAÑA	ASTURIAS/ESPAÑA (%)
01 ANIMALES VIVOS	2.562,87	1,11	494.876,08	0,52
02 CARNE Y DESPOJOS COMESTIBLES	7.797,06	3,38	1.081.432,28	0,72
03 PESCADOS, CRUSTÁCEOS, MOLUSCOS	32.313,23	14,01	4.285.456,28	0,75
04 LECHE, PRODUCTOS LÁCTEOS; HUEVOS Y MIEL	44.772,28	19,41	1.673.850,02	2,67
0504 TRIPAS/VEJIGAS/ESTÓMAG. ANIMAL	5.162,99	2,24	74.736,75	6,91
07 LEGUMBRES, HORTALIZAS, S/ CONS	7.578,85	3,28	911.766,36	0,83
08 FRUTAS /FRUTOS, S/ CONSERVAR	6.063,34	2,63	1.485.116,26	0,41
09 CAFÉ, TÉ, YERBA MATE Y ESPECIAS	2.426,44	1,05	710.223,66	0,34
10 CEREALES	10.844,68	4,70	1.808.994,11	0,60
11 PRODUC. DE LA MOLINERÍA; MALTA	3.656,08	1,58	156.759,13	2,33
12 SEMILLAS OLEAGI.; PLANTAS INDUST.	1.104,60	0,48	1.523.491,37	0,07
13 JUGOS Y EXTRACTOS VEGETALES	1.475,01	0,64	114.860,98	1,28
14 MATERIAS TRENZABLES	0,07	0,00	13.029,13	0,00
15 GRASAS, ACEITE ANIMAL O VEGETAL	7.346,97	3,18	1.242.997,76	0,59
16 CONSERVAS DE CARNE O PESCADO	2.147,66	0,93	803.966,73	0,27
17 AZÚCARES; ARTÍCULOS CONFITERÍA	4.731,78	2,05	588.994,14	0,80
18 CACAO Y SUS PREPARACIONES	462,63	0,20	802.002,88	0,06
19 PRODUC. DE CEREALES, DE PASTEL	3.594,70	1,56	1.006.590,64	0,36
20 CONSERVAS VERDURA O FRUTA; ZUMOS	2.505,59	1,09	778.523,10	0,32
21 PREPARAC. ALIMENTICIAS DIVERSAS	2.218,35	0,96	1.374.315,24	0,16
22 BEBIDAS TODO TIPO (EXC. ZUMOS)	18.888,11	8,19	1.712.317,14	1,10
23 RESIDUOS INDUSTRIA ALIMENTARIA	1.250,28	0,54	1.306.699,88	0,10
24 TABACO Y SUS SUCEDÁNEOS	61.819,22	26,79	1.449.975,04	4,26
TOTAL	230.722,79	100,00	25.273.000,00	0,91

Fuente: DATACOMEX (Mº de Industria, Comercio y Turismo) y Agencia Española de Administración Tributaria – Aduanas e Impuestos Especiales (Mº de Economía y Hacienda). El TARIC (Arancel Integrado de las Comunidades Europeas) es un código de clasificación aduanera de las mercancías de tipo cerrado.

Porcentualmente sus importaciones más importantes son Tabaco y sucedáneos del tabaco elaborados (26,79%) y Leche y productos lácteos; huevos de aves; miel natural (19,41%).



2. INDICADORES AMBIENTALES

2.1. Agua

Indicadores sobre agua	Asturias	España
Grado de conformidad con la Directiva 91/271/CEE (% h-e), 2010 (1)	71%	83%
Consumo de agua en los hogares, 2008 (1)		
litros/hab/día	177	154
Variación 2000-2008	+ 17,2%	n.d.

Fuente: (1) Perfil Ambiental de España 2010

(% h-e): habitantes-equivalentes con grado de depuración conforme Directiva 91/271/CEE: tratamiento aguas residuales urbanas

El grado de conformidad sobre el tratamiento de aguas residuales urbanas se encuentra por debajo de la media nacional.

En cuanto al consumo de agua en los hogares, al contrario que en la mayoría de las CCAA, en Asturias ha aumentado desde el año 2000, situándose bastante por encima de la media nacional.

2.2. Energía

Indicadores energía	Asturias	España	Asturias/España
Consumo de energía eléctrica por habitante, 2008 (1)			
MWh/hab	9,6	5,9 *	
Crecimiento 2000-2008	26,8%	n.d.	
Potencia instalada del régimen especial: renovables (MW), 2009 (2)	562	25.542	2,20%
Hidráulica	77	1.974	3,90%
Eólica	348	18.865	1,84%
Otras renovables	137	4.702	2,91%
Biomasa	86	718	11,98%
Solar	1	3.625	0,03%
Resto renovables	50	359	13,93%
Emissiones de GEI (Kt de CO ₂ -eq), 2009 (3)	22.238	367.548	6,05%
Consumo de Gasolinas, gasóleos y fuelóleos (Toneladas), 2010 (4)	897.113	40.214.725	2,23%
Gasóleo agrícola y de pesca (Tipo B)	137.532	5.582.864	2,46%

* Dato ponderado por población a partir del dato de las CCAA

Fuentes: (1) Perfil Ambiental de España, 2009; (2) Red Eléctrica de España; (3) Inventario Español 1990-2009 MARM; (4) CORES: Corporación de Reservas Estratégicas de Productos Petrolíferos.

Respecto al sector energético el análisis del consumo de energía eléctrica por habitante, y su evolución en el período 2000-2008, indican un mayor consumo que la media nacional. En determinadas energías renovables Asturias supone un importante porcentaje del total nacional (Biomasa, Hidráulica) Por otro lado, se indican las emisiones totales de GEI de Asturias y su contribución relativa a las emisiones totales de España (superiores a la superficie, a la población y al PIB asturiano respecto al nacional).

2.3. Calidad del Aire

Los datos del Perfil Ambiental de España 2010 para la capital de la Comunidad Autónoma son:

Información Perfil Ambiental de España, 2010. Datos 2009	ASTURIAS (Oviedo)
Concentración media anual NO ₂ (µg/m ³) (Valor límite: 40)	27
Nº días/año que se supera una concentración media diaria de PM ₁₀ de 50 µg/m ³ , descontando episodios de intrusión de polvo africano (Valor límite: 35)	32



El Gobierno del Principado de Asturias no ofrece datos de calidad del aire para la Comunidad Autónoma. Se han consultado los datos del Ayuntamiento de Oviedo y Ayuntamiento de Gijón.

Indicadores de la calidad del aire: Estaciones para las que se produce superación de límites. Datos 2010 Oviedo y 2009 Gijón	ASTURIAS
NO₂	
Nº horas/año en que supera la concentración media horaria de 200 µg/m ³	Valor límite: 18h/año
No se superan límites	
Concentración media anual (µg/m ³)	Valor límite: 40 µg/m ³
No se superan límites	
PM₁₀	
Nº días/año que se supera una concentración media diaria de 50 µg/m ³	Valor límite: 35 días/año
	OVIEDO No se superan límites GIJÓN 45
Concentración media anual (µg/m ³)	Valor límite: 40 µg/m ³
No se superan límites	
O₃	
Nº días/año que se supera la concentración de 120 µg/m ³ máximo diario medias móviles octohorarias	Valor límite: 25 días/año*
No se superan límites	

Evolución en la calidad del aire Oviedo 2009-2010: nº de estaciones en las que se superan límites	2009	2010
NO₂		
Nº horas/año en que supera la concentración media horaria de 200 µg/m ³	0	0
PM₁₀		
Nº días/año que se supera una concentración media diaria de 50 µg/m ³	2	0
O₃		
Nº días/año que se supera la concentración de 120 µg/m ³ máximo diario medias móviles octohorarias	0	0

Fuentes: Ayuntamiento de Oviedo, Ayuntamiento de Gijón.

NOTA: La evaluación de superaciones se ha realizado considerando los límites aplicables a partir de 2010 para poder comparar datos de diferentes años y CCAA.

2.4. Suelos

Erosión	Asturias	España
Superficie de suelo afectada por la Erosión en %, 2009		
Con procesos erosivos "Moderados" (de 0 a 10t/ha año)	61,92	68,73
Con procesos erosivos "Medios" (de 10 a 25t/ha año)	21,67	16,65
Con procesos erosivos "Altos" (más 25t/ha año)	16,42	14,62
Pérdidas medias anuales (T/ha) (2008)	17,49	16,2

Fuente: Perfil Ambiental de España, 2010. Inventario Nacional de Erosión de Suelos, 2002 – 2012. Nota: El estudio no incluye datos de las Comunidades Autónomas de Aragón, Castilla-La Mancha ni País Vasco. De Castilla y León sólo incluye datos de León, Valladolid y Zamora.

La **erosión** es uno de los principales procesos responsable de la degradación de los suelos, de los sistemas naturales y de los ecosistemas. Por ello se recoge el indicador *superficie de suelo afectada por distintos niveles erosivos*. Los datos se han obtenido del "Inventario Nacional de Erosión de Suelos" (2002-2012)" con los estudios realizados en trece CCAA completas más tres provincias de Castilla y León durante el periodo 2002 y 2010. En los datos de España, se ha optado por ponderar los datos de las trece CCAA y las tres provincias de Castilla y León en relación a su superficie geográfica de cada una de ellas, ante la falta de datos del resto de CCAA para este periodo.



Usos de suelo	Asturias		España
Distribución de Usos del suelo en % (1)	2008	2009	2009
Tierras de cultivo	2,07	1,89	34,07
Prados y pastizales	29,26	29,40	13,35
Terreno forestal	43,20	43,24	36,19
Ríos y lagos	1,01	1,01	1,33
Otras superficies	24,46	24,46	15,06
Cambios de uso del suelo en % (2000-2006) (2)	Asturias		España
Artificial	3,8		15,4
Agrícola	-0,3		-0,1
Forestal	2,4		-0,5
Zonas húmedas y superficies de agua	-1,3		1,9

Fuentes: (1) Avance Anuario de Estadística 2010 y Anuario de Estadística 2009, MARM, 3.3 Distribución de la superficie según grandes usos y aprovechamientos del suelo (hectáreas); (2) Perfil Ambiental de España, 2009. Instituto Geográfico Nacional, Ministerio de Fomento. Corine Land Cover 1990,2000 y 2006.

El Principado de Asturias destina casi el 30% de su superficie para prados y pastizales, y el 43% a forestal porcentajes mucho mayores que la media nacional. Por otra parte la proporción de terreno destinada a tierras de cultivo es muy inferior a la media española. Destaca en cuanto a los cambios de uso de suelo que el terreno forestal gana superficie respecto a la tendencia negativa del resto del país. En cuanto al suelo dedicado a usos artificiales, éste va en aumento al igual que la media española, aunque a un ritmo menor.

2.5. Figuras de Protección Medioambiental

Red Natura 2000	Asturias	España	Asturias/ España
Medio terrestre (hectáreas)	280.730	13.485.111	2,1%
Medio marino (hectáreas)	26.333	797.184	3,3%
TOTAL (hectáreas)	307.063	14.282.295	2,1%

Fuente: Ministerio de Medio Ambiente y Medio Rural y Marino. Anuario de Estadística 2009.

Espacios Naturales Protegidos 2009 (hectáreas)	Asturias	España	Asturias/ España
Superficie protegida (hectáreas)	237.422,7	6.174.787,6	3,85%

Fuente: Ministerio de Medio Ambiente y Medio Rural y Marino. Perfil Ambiental de España, 2009

La superficie total de Espacios Naturales Protegidos en Asturias representa el 22.4 % del total de dicha Comunidad Autónoma.

Parque Nacional	Superficie (ha)			Visitas anuales a los centros de información	
	Total	Terrestre	Marina	2007	2008
Picos de Europa	1.926	1.926	0	855.410	-

Superficie del Parque Nacional de los Picos de Europa en el Principado de Asturias.

Fuente: EUROPARC-España. 2010. Anuario EUROPARC-España del estado de los espacios naturales protegidos 2009.

Espacios Naturales protegidos destacados	Especies
Parque Nacional de Picos de Europa	Vegetación: hayedos, robledales Fauna: águila real, buitres, alimoches, urogallos, Rebecos
Parque Natural de Somiedo	Vegetación: hayedos, robledales, encinares y abedulares. Fauna: el mirlo común, la lavandera cascareña, el martín pescador, águila real, oso pardo, lobo, zorro, nutria, tejón, gato montés, tritón ibérico y víbora de Seoane.
Parque Natural de Redes	Vegetación: Fresnos, tejos, abedules, acebos. Fauna: Oso pardo, urogallo, alimoches, águilas reales.
Parque Natural de la Costa Oriental	Vegetación: Encinares, bosquetes de riberas fluviales. Fauna: cormorán moñudo, paíno, treparriscos.
Reserva Natural de Muniellos	Vegetación: Brezos, helechos, zarzas, argomas, arándanos, Fauna: urogallos, arrendajo, azor, águila calzada, nutrias, oso pardo cantábrico, zorro.



Espacios Naturales protegidos destacados	Especies
Reserva Natural Parcial de la Ría del Eo	Vegetación: praderas submarinas de <i>Zostera marina</i> y matorrales halófilos, juncales y cañaverales. Fauna: ánade silbón y rabudo, porrón moñudo, chorlito gris, correlimos común, andarríos chico.
Paisaje protegido de Peña Ubiña	Vegetación: robledales, abedulares y hayedo, arándano. Fauna: oso pardo, lobo, corzo, nutria, águila real, alimoche, buitre leonado, halcón peregrino, azor y perdiz pardilla.
Pasaje Protegido de la Costa occidental	Vegetación: abedules, roble y alisedas. Fauna: jabalíes, zorros, ardillas, tejones, salmones y truchas
Pasaje Protegido de la Costa oriental	Vegetación: bosquetes en las riberas fluviales. Fauna: cormorán moñudo y el paino, treparriscos.

Humedales RAMSAR	Asturias	ESPAÑA	Asturias/España
Superficie (hectáreas)	1.740,00	285.629,62	0,6%
Nº sitios RAMSAR	1	68	1,5%

Fuente: Ministerio de Medio Ambiente y Medio Rural y Marino

La Convención de Ramsar (Ramsar, Irán, 1971), es un tratado intergubernamental en el que se consagran los compromisos contraídos por sus países miembros para mantener las características ecológicas de sus Humedales de Importancia Internacional y planificar el "uso racional", o uso sostenible, de todos los humedales situados en sus territorios.

2.6. Sector Forestal

Sector forestal	ASTURIAS	ESPAÑA	Asturias/España
Superficie forestal (hectáreas) (1)	458.490	18.290.992	3%
Cortas totales de coníferas y frondosas (m ³) (2)	569.107	12.529.929	4,54%

Fuente: (1) MARM, Avance del Anuario de Estadística 2010. Distribución de la superficie según grandes usos y aprovechamientos del suelo, 2009; (2) Anuario de Estadísticas Forestales 2008. El dato nacional se ha completado con el valor de las cortas de Extremadura en 2007, ya que no se disponía de ese dato para 2008.

El sector forestal tiene un peso relativo importante en la región, donde las superficies forestales tienen un peso relativo superior al de su superficie geográfica y una vocación productiva mayor, concentrando el 4,6% de las cortas totales de coníferas y frondosas, destacando las plantaciones de *Eucalyptus sp.*

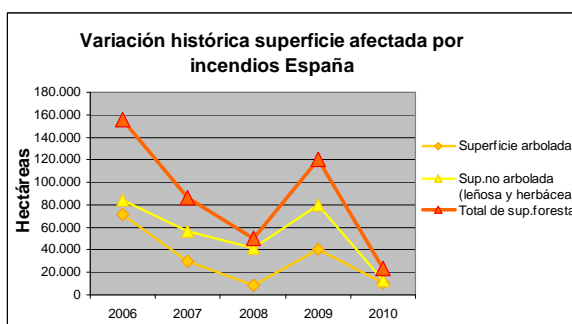
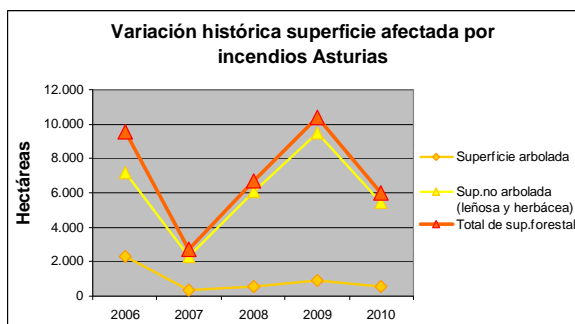
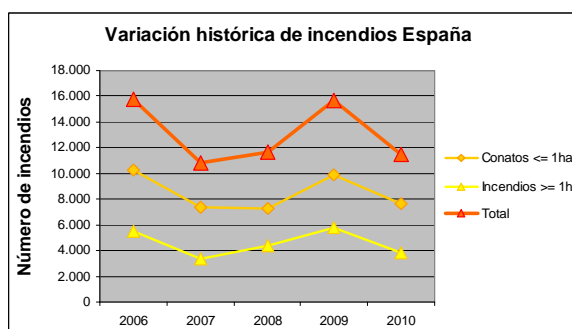
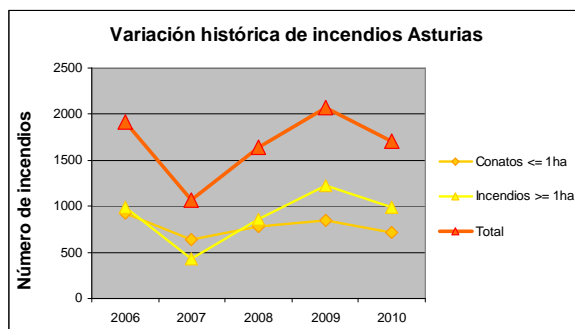

Fuente: MARM, Estadísticas de Incendios Forestales Anuales



2.7. Residuos

Residuos	Asturias		España
	2008	2009	2009
Residuos Urbanos por Habitante (kg/hab)			
Residuos urbanos totales:	623,07	448,7	505,3
Recogida selectiva de papel/cartón	61,72	26,2	28,4
Recogida selectiva de vidrio:	38,66	13,7	15,9
Recogida selectiva de envases:	7,67	8,4	12,5

Fuente: Perfil Ambiental de España, 2009 y 2010. Elaboración propia de los datos de España a partir de datos facilitados por las CCAA.

El Principado de Asturias genera menos residuos urbanos por habitante que la media nacional. Las tasas de recogida selectiva son similares a los niveles nacionales. Los valores de recogida de 2009, tanto totales como selectiva, difieren mucho respecto a los de 2008, con lo que es posible que se hayan seguido metodologías distintas de un año para otro.

Residuos generados en el sector industrial	Asturias	España	Asturias / España
Toneladas	2.300.611	49.957.106	4,61%

Fuente: INE, Cantidad de residuos generados por actividad económica 2008 (CNAE-2009), clase de residuo, Comunidad Autónoma y tipo de peligrosidad.

2.8. Costas

Deslindes en el litoral (2009)	Asturias	España*	Asturias/España (%)
Total deslindado Km.	617,1	9.653,0	6,39
Total deslindado (%)*	93,86	94,07	
Longitud DPMT	657,5	10.261,0	

Fuente: MARM. Anuario Estadística 2009: Serie histórica de aprobación de deslindes según demarcación provincial (kilómetros)

*Avance de datos de deslindes realizados a 31 de diciembre de 2010, datos facilitados por la S. G. de Dominio Público Marítimo-Terrestre



3. INVERSIONES DEL DEPARTAMENTO

Presupuesto de Gastos del Departamento en España (en millones de €)

ESPAÑA		SECC 21 (Agricultura, Pesca y Alimentación)				SECC 23 (Medio Ambiente)					
Año	TOTAL (SECC21 + SECC 23)	Inversiones Directas				Inversiones Territorializables	Inversiones Directas				Inversiones Territorializables
		V.C.	S.C.	Ext.	N.R.		V.C.	S.C.	Ext.	N.R.	
2004	1.791,51	59,23	28,26	5,41	41,73	121,81	190,30	32,73	0,00	125,44	1.186,59
2005	1.919,40	38,45	27,28	3,61	55,83	135,27	276,70	20,33	0,22	251,25	1.110,45
2006	2.107,25	38,05	43,06	2,67	51,25	154,45	149,05	19,75	0,06	340,15	1.308,77
2007	2.313,69	40,63	49,96	3,50	58,89	175,58	144,34	22,57	0,14	296,35	1.521,74
2008	S/D	96,96	67,01	3,01	45,14	156,22	S/D	S/D	S/D	S/D	S/D

ESPAÑA		Ministerio de Medio Ambiente y Medio Rural y Marino				
Año	TOTAL	Inversiones Directas				Inversiones Territorializables
		V.C.	S.C.	Ext.	N.R.	
2009	2.644,30	226,33	0,00	3,00	428,04	1.986,94
2010	1.915,63	122,30	0,00	2,65	401,44	1.389,24

Fuente: MARM, Dirección General de Servicios, Oficina Presupuestaria

Notas: Datos a mes de Diciembre. Cierre definitivo salvo 2010: cierre provisional. VC: Varias Comunidades; NR: No Regionalizable; Ext: Extranjero; SC: Servicios Centrales

Inversiones Territorializables del Departamento en Asturias (millones de €)

Año	Asturias	España* (TOTAL)	Asturias/ España %
2004	52,61	1.308,40	4,02
2005	32,91	1.245,72	2,64
2006	31,92	1.463,22	2,18
2007	49,96	1.697,32	2,94
2008	S/D	S/D	S/D
2009	80,64	1.986,94	4,06
2010	41,81	1.389,24	3,01

* TOTAL - (VC+NR+SC+Ext.)

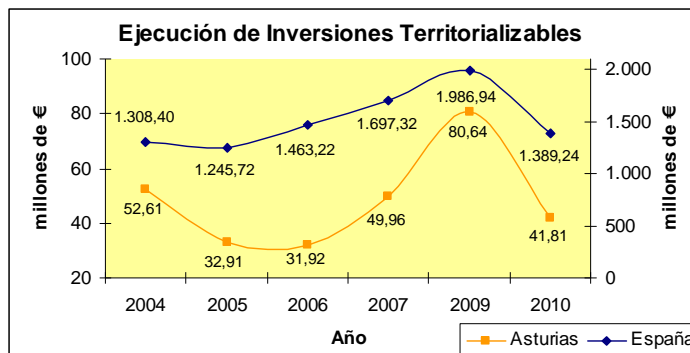

Fuente: MARM, Dirección General de Servicios, Oficina Presupuestaria

Notas: Datos a mes de Diciembre. Cierre definitivo salvo 2010: cierre provisional. VC: Varias Comunidades; NR: No Regionalizable; Ext: Extranjero; SC: Servicios Centrales

Nota: Las inversiones que promueve el M.A.R.M. se desglosan en Inversiones Directas (VC: Varias Comunidades; NR: No Regionalizable; Ext: Extranjero; SC: Servicios Centrales) y en Inversiones Territorializables, que son las que el Ministerio reparte a las Comunidades Autónomas a través de las correspondientes Conferencias Sectoriales.



Detalle de las Inv. Territorializables por Programas en los 2 últimos años (en millones de €)

Programa	2009			2010		
	Asturias	España*	Asturias/ España %	Asturias	España*	Asturias/ España %
411M Dirección y Servicios Generales de Agricultura, Pesca y Alimentación	0,000	0,000	-	0,000	0,000	-
412A Competitividad y calidad de la producción agrícola	0,000	3,529	-	0,000	3,140	-
412B Competitividad y calidad de la producción ganadera	0,817	13,173	6,20	0,021	3,163	0,66
412M Regulación de los mercados agrarios	0,000	10,736	-	0,000	8,040	-
413A Competitividad Industria Agroalimentaria y Calidad Alimentaria	0,042	9,267	0,45	0,000	8,652	-
414A Gestión de recursos hídricos para el regadío	0,000	43,923	-	0,000	25,813	-
414B Desarrollo del Medio Rural	12,683	22,063	57,49	4,004	14,472	27,67
415A Protección de los recursos pesqueros y desarrollo sostenible	0,000	13,923	-	0,000	7,488	-
415B Mejora de Estructuras y Mercados Pesqueros	0,000	21,600	-	0,000	9,181	-
416A Previsión de riesgos en las producciones agrarias y pesqueras	0,000	0,873	-	0,000	0,961	-
451O Dirección y servicios generales del medio ambiente	0,112	31,063	0,36	0,297	38,135	0,78
452A Gestión de infraestructuras del agua	20,164	999,083	2,02	19,755	770,019	2,57
452M Normativa y Ordenación Territorial de los Recursos Hídricos	0,000	0,027	-	0,000	0,000	-
456A Calidad del agua	23,213	292,079	7,95	8,324	187,151	4,45
456B Protección y mejora del medio ambiente	0,000	4,596	-	0,000	3,171	-
456C Protección y mejora del medio natural	14,288	245,304	5,82	6,763	113,264	5,97
456D Actuación en la costa	9,318	263,719	3,53	2,590	185,884	1,39
456M Actuaciones para la prevención de la contaminación y del cambio climático	0,000	0,614	-	0,000	0,471	-
467G Investigación y Desarrollo de la Sociedad de la Información	0,000	4,123	-	0,000	1,424	-
495B Meteorología	0,000	7,242	-	0,056	8,809	0,64
TOTAL	80,637	1.986,937	4,06	41,810	1.389,238	3,01

* TOTAL - (VC+NR+SC+Ext.)

Prog.	Centro Directivo
411M	S. G. de Medio Rural S. G. del Mar
412A	D. G. de Recursos Agrícolas y Ganaderos
412B	D. G. de Recursos Agrícolas y Ganaderos
412M	Ministerio, Subsecretaría y Servicios Generales
413A	D. G. de Industria y Mercados Alimentarios
414A	D. G. del Agua
414B	D. G. de Desarrollo Sostenible del Medio Rural
415A	D. G. de Recursos Pesqueros y Acuicultura
415B	D. G. de Ordenación Pesquera
416A	Ministerio, Subsecretaría y Servicios Generales D. G. de Servicios
451O	Ministerio, Subsecretaría y Servicios Generales S. G. Técnica
452A	D. General del Agua
452M	D. G. del Agua S. de Est. de Medio Rural y Agua
456A	D. G. del Agua
456B	D. G. de Calidad y Evaluación Ambiental
456C	D. G. de Desarrollo Sostenible del Medio Rural D. G. de Medio Natural y Política Forestal
456D	D. G. de Sostenibilidad de la Costa y el Mar
456M	S. de Est. de Cambio Climático. O. Esp. de Cambio Climático
467G	D. G. de Servicios
495B	Ag. Est. de Meteorología. S. de Est. de Cambio Climático.

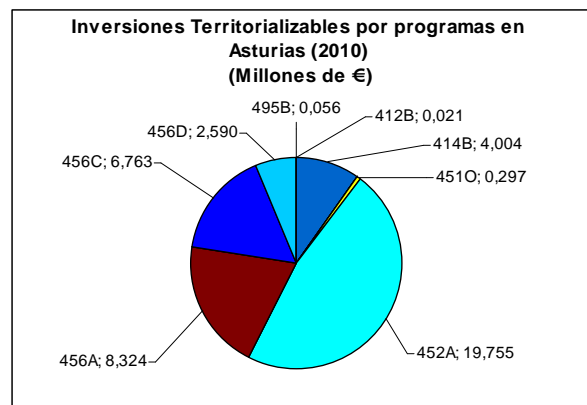

Fuente: MARM, Dirección General de Servicios, Oficina Presupuestaria

Notas: Datos a mes de Diciembre. Cierre definitivo salvo 2010: cierre provisional. VC: Varias Comunidades; NR: No Regionalizable; Ext: Extranjero; SC: Servicios Centrales



4. INFORME DE COYUNTURA

4.1. Producciones agrarias

	Superficie (miles de hectáreas)						Producciones (miles de toneladas)			
	Total Nacional			Asturias			Total Nacional		Asturias	
	2009 (d)	2010 (p)	2011(a)	2009 (d)	2010 (p)	2011 (a)	2009 (p)	2010 (p)	2009 (p)	2010 (p)
Maíz	348,9	311,9	342,8	0,3	0,31	s.d.	3515,6	3293,7	0,01	0,01
Patata media estación	42,2	42,2	39,5	1,9	1,7	1,7	1,3	1,2	0,04	0,04

Fuente: MARM, SG de Estadísticas, Avance de Superficie y Producción (d) definitivo; (p) provisional; (a) avance

Sacrificios de ganado		ASTURIAS			ESPAÑA			ASTUR./ESP 2011
		ene / marz. 2011	ene / marz. 2010	Var (%)	ene / marz. 2011	ene / marz. 2010	Var (%)	
bovino	nº cabezas	23.068	23.797	-3,06%	542.193	523.206	3,63%	4,3%
	peso	5.642	5.854	-3,63%	142.187	137.154	3,67%	4,0%
ovino	nº cabezas	1.667	1.931	-13,67%	2.388.865	2.774.405	-13,90%	0,1%
	peso	17	23	-25,99%	26.648	29.831	-10,67%	0,1%
caprino	nº cabezas	137	406	-66,26%	262.673	242.933	8,13%	0,1%
	peso	1	4	-72,51%	2.187	1.893	15,49%	0,0%
porcino	nº cabezas	73.430	67.995	7,99%	10.612.717	10.245.910	3,58%	0,7%
	peso	6.140	5.570	10,25%	930.360	894.356	4,03%	0,7%
equino	nº cabezas	1.248	1.021	22,23%	10.405	7.235	43,81%	12,0%
	peso	210	172	21,87%	2.299	1.624	41,57%	9,1%

Fuente: Ministerio de Medio Ambiente y Medio Rural y Marino, SG de Estadísticas, Encuesta de Sacrificios de Ganado. Peso: Toneladas

Producción de leche, toneladas (ajustadas por Materia Grasa)		
	Campaña 2010 (Abril10-Marzo11)	Campaña 2011 (Abril)
Asturias	537.659,30	46.405,70
España	6.016.626,40	525.564,60
% AST/ESP	8,94	8,83

Fuente: FEAGA, Información Mensual del Régimen de Tasa Láctea. Act. Junio 2011

4.2. Precios agrarios

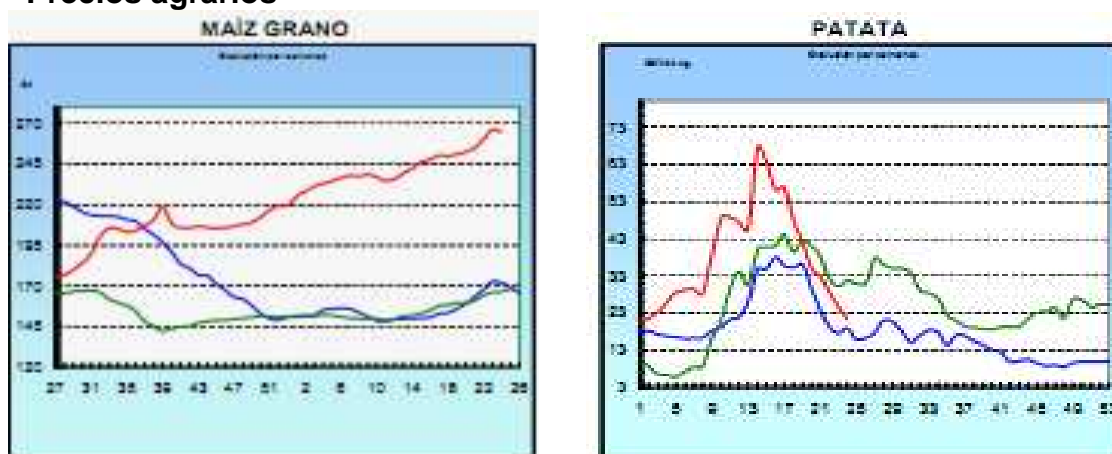

■ antepenúltima campaña
■ penúltima campaña
■ campaña actual

Fuente: Ministerio de Medio Ambiente y Medio Rural y Marino, Informe Semanal de Coyuntura.



LECHE: Precios medios ponderados percibidos por los ganaderos en el periodo de tasa (1 abril a 31 marzo)					
	Precio Medio (€/litro)			Variación	
	2009	2010	2011 (*1)	2010/2009	2011/2010
Asturias	0,318	0,318	0,327	0,0%	2,8%
España	0,293	0,307	0,315	4,8%	2,6%
Diferencia CCAA - España	8,5%	3,6%	3,8%		

Nota (*1): Precio medio ponderado de los meses de abril y mayo de 2011.

Fuente: S. G. Sectores Especiales, FEAGA.

4.3. Empleo

Empleo en el conjunto de la Economía		Número Personas		C. Autónoma / España	Variación respecto igual trimestre del año anterior	
		Asturias	España		Asturias	España
PRIMER TRIMESTRE 2011	Activos	477.500	23.061.900	2,07%	-1,3%	0,2%
	Ocupados	390.600	18.151.700	2,15%	-3,2%	-1,3%
	Parados	86.900	4.910.200	1,77%	8,5%	6,4%
Tasa Desempleo Economía		18,2%	21,3%			

Empleo en el sector Agrario		Número Personas		% C. Autónoma / España	Variación respecto igual trimestre del año anterior	
		Asturias	España		Asturias	España
PRIMER TRIMESTRE 2011	Activos	14.600	1.009.400	1,45%	-22,8%	-2,4%
	Ocupados	14.100	783.200	1,80%	-22,5%	-6,2%
	Parados	500	226.200	0,22%	-28,6%	13,8%
Tasa Desempleo Sector Agrario		3,4%	22,4%			

Fuente: INE, Encuesta de Población Activa. El empleo en el sector Agrario incluye los sectores agricultura, ganadería, silvicultura y pesca.

4.4. Plan de Medidas para la Financiación del Sector Agrario (año 2010)

Con cargo a este Plan del MARM, **381 beneficiarios** se acogieron a la **refinanciación de créditos en vigor**, por un valor total de importe refinanciado de **14,3 Millones de euros** (lo que equivale al 1,6% y 2,1% de los beneficiarios e importes totales nacionales). Asimismo, en Asturias se acogieron **291 beneficiarios a nuevos préstamos**, por valor total de **23,45 Millones de euros** (lo que equivale al 0,97% y 0,84% de los beneficiarios e importes totales nacionales).

4.5. Reservas de agua

Reservas de agua embalsada (hm ³) (14 junio 2011)	ASTURIAS	ESPAÑA	Asturias/España
Volumen total embalsado (hm ³)	422	44.926	0,94%
% sobre la capacidad total	82,91%	80,82%	

Fuente: embalses.net

4.6. Calidad del aire

No se dispone de datos para el último mes de esta Comunidad Autónoma, ni de los ayuntamientos de Oviedo y Gijón.

4.7. Otras



ANEXO: HECHOS, BOLETINES Y NOTICIAS

Hechos destacables

Fuente: MARM, Servicios Periféricos, Informes de Coyuntura Territorial

-Leche: En abril los ganaderos asturianos rechazan el Decreto que regula los contratos lácteos y que se ha publicado en el BOE el pasado 1 de abril, porque dicen, beneficia a la industria láctea. Creen que tal y cómo se ha planteado el Decreto, los ganaderos no tendrán margen para negociar la compraventa de leche. Las organizaciones agrarias: ASAJA, COAG y UCA protagonizaron protestas. Con el anuncio de que el MARM quiere reducir las ayudas a las explotaciones lecheras ubicadas en zonas de montaña y desfavorecidas para incrementarlas en las zonas no desfavorecidas, hay descontento en el sector. Esto supone que los ganaderos asturianos de leche de zonas de montaña y desfavorecidas verían recortadas sus ayudas específicas en el 2012. Actualmente la mayor parte de concejos asturianos, salvo once municipios, están catalogados como zonas de montaña.

-Pesca: En mayo se ha iniciado la veda de la merluza que durará hasta el próximo mes de julio. Con el cierre temporal de esta pesquería se vuelve a resentir la economía del sector, que ya se encontraba en un momento bajo tras el cierre de forma precipitada de la captura de la xarda, a causa del agotamiento de la cuota para el Cantábrico Noroeste. Esta veda trimestral de la merluza fue el acuerdo alcanzado por Armadores y el Gobierno, para tratar de alargar al máximo el Total Admisible de Capturas (TAC), fijado por la UE. Según datos del MARM la flota consumió el 120% de la cuota asignada para esos tres primeros meses, por lo que ahora en un solo mes se ha decidido cerrar la pesquería al alcanzar un 80% de lo que correspondería al periodo entre abril y junio. La flota de palangre de fondo asturiana ha reanudado la pesca de la merluza gracias al acuerdo alcanzado con el MARM ya que se han adelantado los cupos previstos para el segundo semestre. Esto obligará a descontar en el segundo semestre lo pescado a partir de ahora pues no es posible ampliar el cupo aprobado por la Unión Europea para el conjunto del año. También el Gobierno ha planteado que debido a los informes técnicos y científicos de la Unión Europea en lo referente al sobreesfuerzo, la gestión de la flota pesquera pasa por una reducción del esfuerzo pesquero conforme con las circunstancias de cada arte que se realizará de forma gradual y progresiva.

-Hortalizas y tubérculos: El mal tiempo a lo largo de abril y mayo ha diezariado las plantaciones tradicionales como los tomates, las patatas y las lechugas e incluso las fabas. El exceso de lluvia, humedad, niebla y la ausencia del sol han dado al traste con los cultivos, con especial virulencia en el área central de la región. Los altos niveles de humedad han provocado que cultivos como el tomate hayan sido invadidos por hongos como el mildiu.

Destacados en Boletines Oficiales

- Resolución de 15 de abril de 2011, de la Consejería de Medio Rural y Pesca, por la que se regula la subvención a las distintas líneas de contratación de seguros agrarios combinados para el ejercicio 2011.
<http://www.asturias.es/bopa/2011/05/06/2011-08522.pdf>
- Resolución de 18 de abril de 2011, de la Consejería de Medio Rural y Pesca, por la que se convocan ayudas para primas compensatorias derivadas del programa de forestación de tierras agrícolas.
<http://www.asturias.es/bopa/2011/05/06/2011-08521.pdf>
- Resolución de 9 de mayo de 2011, de la Dirección General de Recursos Agrícolas y Ganaderos, por la que se publica la de 3 de mayo de 2011, por la que se aprueba la reglamentación específica del libro genealógico de la raza bovina asturiana de la montaña.
<http://www.boe.es/boe/dias/2011/06/01/pdfs/BOE-A-2011-9581.pdf>
- Resolución de 9 de mayo de 2011, de la Dirección General de Recursos Agrícolas y Ganaderos, por la que se publica la de 3 de mayo de 2011, por la que se aprueba la reglamentación específica del libro genealógico de la raza bovina asturiana de los valles.
<http://www.boe.es/boe/dias/2011/05/31/pdfs/BOE-A-2011-9502.pdf>



Noticias de prensa

- 4/05/11. El Comercio. “Los precios del vacuno de carne podrían bajar un 8%”.
<http://www.elcomercio.es/v/20110504/asturias/precios-vacuno-carne-podrian-20110504.html>
- 11/05/11. La Nueva España. “Medio Ambiente reactiva la tramitación de Unquera-Pendueles, parada dos meses”. <http://www.lne.es/asturias/2011/05/11/medio-ambiente-reactiva-tramitacion-unquera-pendueles-parada-meses/1072977.html>
- 12/05/11. Agrodigital. “Asturias plantea al MARM la apertura de la pesquería de merluza para palangre y artes menores con un cupo semanal limitado”. <http://www.agrodigital.com/PIArtStd.asp?CodArt=77821>
- 18/05/11. Agrodigital. “Asturias, a la cabeza de las CCAA en ejecución del Programa de Desarrollo Rural 2007-2013”. <http://www.agrodigital.com/PIArtStd.asp?CodArt=77921>
- 31/05/11. La Nueva España. “Medio Ambiente iniciará la descontaminación de La Soterraña este año”.
<http://www.lne.es/caudal/2011/05/31/medio-ambiente-iniciara-descontaminacion-soterrana-ano/1082382.html>
- 9/06/11. El Comercio. “El Estado concede 60 millones de euros en indemnizaciones a Asturias por las inundaciones de junio de 2010”. <http://www.elcomercio.es/20110609/asturias/asturias-estado-concede-millones-201106091228.html>