



GOBIERNO
DE ESPAÑA

MINISTERIO
DE AGRICULTURA, ALIMENTACIÓN
Y MEDIO AMBIENTE

Dossier Autonómico

Comunidad Autónoma de Islas Baleares

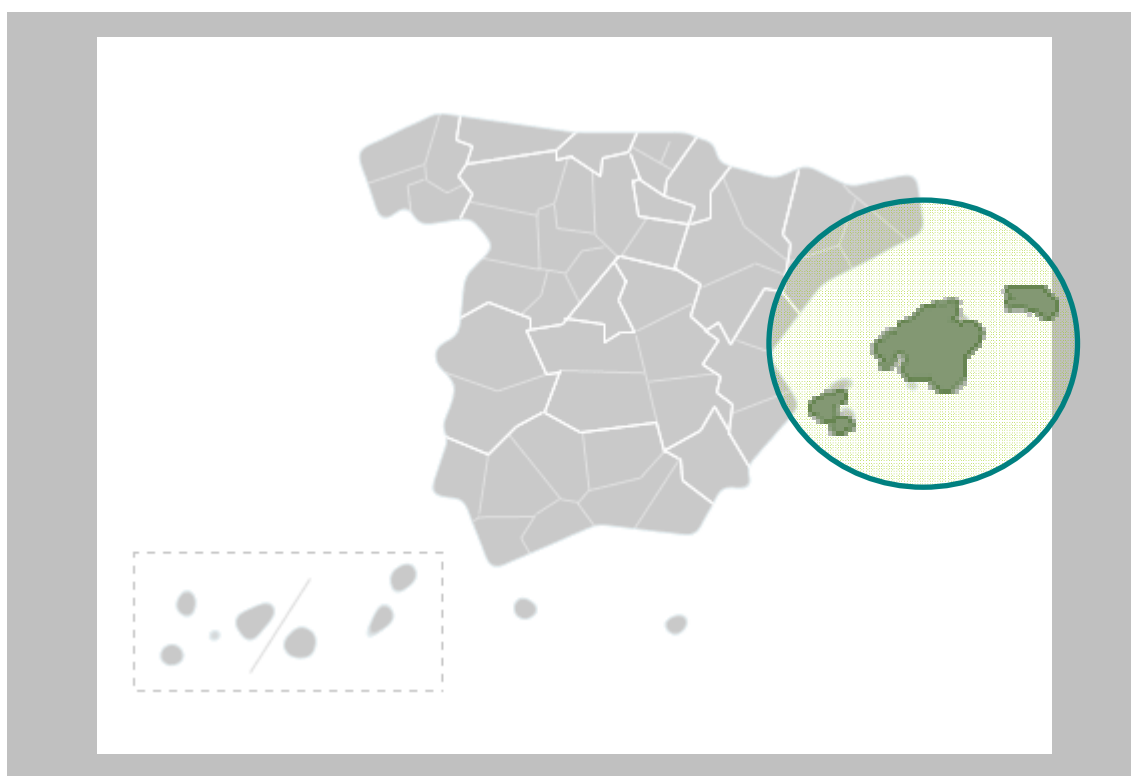

Enero 2015

Análisis y Prospectiva – serie Territorial
Subdirección General de Análisis, Prospectiva y Coordinación



MINISTERIO DE
AGRICULTURA, ALIMENTACIÓN
Y MEDIO AMBIENTE,

SUBSECRETARÍA

SUBDIRECCION GENERAL DE ANÁLISIS,
PROSPECTIVA Y COORDINACIÓN



Aviso Legal: los contenidos de esta publicación podrán ser reutilizados, citando la fuente y la fecha, en su caso, de la última actualización



MINISTERIO DE AGRICULTURA, ALIMENTACIÓN Y MEDIO AMBIENTE

Edita:

© Ministerio de Agricultura, Alimentación y Medio Ambiente
Secretaría General Técnica
Centro de Publicaciones

Catálogo de Publicaciones de la Administración General del Estado:
<http://publicacionesoficiales.boe.es/>

NIPO: 280-15-031-4

CORREO ELECTRÓNICO:

sgapc@magrama.es



DOSSIER ISLAS BALEARES Enero 2015

INDICE

1. INDICADORES ESTRUCTURALES AGRARIOS, PESQUEROS Y ALIMENTARIOS	4
1.1. Principales Indicadores de la Economía y del Sector Agroalimentario	4
1.2. Principales Datos Estructurales de las Explotaciones Agrarias	6
1.3. Ayudas de la Política Agrícola Común y de la Política Pesquera Común	7
1.4. Datos del Seguro Agrario	8
1.5. Fiscalidad Agraria	8
1.6. Turismo Rural	10
1.7. Sector Pesquero	10
1.8. Industria Alimentaria	11
1.9. Comercio Exterior	13
2. INDICADORES AMBIENTALES	15
2.1. Agua.....	15
2.2. Energía	15
2.3. Calidad del Aire y Evaluación ambiental	16
2.4. Suelos	17
2.5. Figuras de Protección Ambiental.....	18
2.6. Sector Forestal.....	18
2.7. Residuos	19
3. INVERSIONES Y TRANSFERENCIAS DEL DEPARTAMENTO	20
4. INFORME DE COYUNTURA	22
4.1. Producciones agrarias	22
4.2. Precios agrarios	23
4.3. Empleo.....	24
4.4. Actuaciones de Financiación dirigidas al Sector Agrario (año 2014)	24
4.5. Reservas de agua.....	26
4.6. Calidad del aire.....	26
4.7. Incendios Forestales.....	26



1. INDICADORES ESTRUCTURALES AGRARIOS, PESQUEROS Y ALIMENTARIOS

1.1. Principales Indicadores de la Economía y del Sector Agroalimentario

Territorio y Población en el Medio Rural 2014			
Total	I. Baleares	España	% s/ España
Superficie (km ²)	4.992	504.734	1,0%
Población (habitantes)	1.103.442	46.771.341	2,4%
Densidad (hab./km ²)	221,1	92,7	
Medio Rural	I. Baleares	España	% s/ España
Superficie (km ²)	1.929	426.468	0,5%
Población (habitantes)	110.449	8.032.803	1,4%
Densidad (hab./km ²)	57,3	18,8	
% Medio Rural / Total	I. Baleares	España	
Superficie (km ²)	38,6%	84,5%	
Población (habitantes)	10,0%	17,2%	
Densidad (hab./km ²)	25,9%	20,3%	

Tabla 1.1.1 Fuente: INE. Padrón municipal 2014. Datos de Medio Rural: Padrón Municipal de Habitantes. Clasificación según Ley 45/2007 de Desarrollo Sostenible del Medio Rural. Nota: El medio rural es aquel formado por los municipios menores de 30.000 habitantes y densidad menor de 100 hab/km².

CUENTAS ECONÓMICAS REGIONALES	BALEARES, ISLAS					ESPAÑA				
	2011 (P)	2012 (P)	2013 (A)	Var. (%) 13/12 (5)	% s/ Total España 2013	2011 (P)	2012 (P)	2013 (A)	Var. (%) 13/12 (5)	
PIB (millones €)	26.208	26.166	26.287	0,5%	2,5%	1.075.147	1.055.158	1.049.181	-0,6%	
PIB/Capita (€)	23.924	23.694	23.625	-0,3%	104,9%	23.005	22.562	22.519	-0,2%	
VAB (millones €)	AGSyP ⁽¹⁾	98,5	107,5	114,3	6,3%	0,4%	24.317	23.634	26.578	12,5%
	IABT ⁽²⁾	n/d	n/d	n/d	--	--	28.147	27.500	28.448	3,4%
Participación (%) en el PIB ⁽⁴⁾	AGSyP	0,4	0,4	0,4	0,0		2,3	2,2	2,5	0,3
	Industria ⁽³⁾	7,3	6,9	6,9	0,0		16,0	15,8	16,1	0,3
	Construcción	6,9	5,9	5,3	-0,6		6,9	5,8	5,2	-0,6
	Servicios	77,3	78,7	78,8	0,1		66,7	68,1	67,6	-0,5

Tabla 1.1.2 Fuente: Contabilidad Regional de España, Base 2010, INE.

NOTAS:

- (1) AGSyP: Agricultura, Ganadería, Silvicultura y Pesca
 - (2) IABT: Industria de Alimentación, Bebidas y Tabaco. Dato no disponible aún por Comunidad Autónoma.
 - (3) Industria extractiva y manufacturera: suministro de energía y agua, y actividades de saneamiento, gestión de residuos y descontaminación
 - (4) PIB (100%) = AGSyP + Industria y Otros + Construcción + Servicios + Impuestos netos sobre los productos (8,1% en 2011, 8,1% en 2012 y 8,6% en 2013)
 - (5) Las diferencias entre dos porcentajes se expresan en términos absolutos (en puntos porcentuales).
- (P): Estimación Provisional
(A): Estimación Avance
n/d: dato no disponible



Macromagnitudes Agrarias Cuentas Regionales de la Agricultura Valores corrientes a precios básicos (millones de euros)	BALEARES	% s/ España	ESPAÑA		
			2012	2013 (Avance)	2014 (1ª Est.)
A. PRODUCCION RAMA AGRARIA	220,2	0,5%	41.954,5	44.185,7	42.458,4
PRODUCCION VEGETAL	122,2	0,5%	24.030,3	26.347,6	24.458,9
1 Cereales	19,7	0,5%	4.011,1	4.364,6	3.457,6
2 Plantas Industriales ⁽¹⁾	0,8	0,1%	879,7	946,0	898,4
3 Plantas Forrajeras	31,4	1,8%	1.737,5	1.747,3	1.564,6
4 Hortalizas ⁽²⁾	37,1	0,5%	7.086,9	7.614,4	7.414,3
5 Patata	12,9	2,4%	537,0	752,1	441,5
6 Frutas ⁽³⁾	17,7	0,3%	6.045,0	7.630,9	6.636,4
7 Vino y mosto	1,7	0,1%	1.375,5	1.868,5	1.103,2
8 Aceite de oliva	0,6	0,0%	2.138,5	1.186,8	2.703,8
9 Otros	0,4	0,2%	219,1	237,0	239,1
PRODUCCION ANIMAL	80,6	0,5%	16.245,1	16.032,6	16.163,3
Carne y Ganado	51,8	0,4%	12.281,3	12.117,8	11.914,2
1 Bovino	11,4	0,4%	2.642,7	2.501,6	2.383,4
2 Porcino	12,8	0,2%	5.944,7	6.096,7	5.937,8
3 Equino	2,3	3,5%	66,3	54,4	49,6
4 Ovino y Caprino	16,3	1,7%	983,4	859,2	836,5
5 Aves	9,0	0,4%	2.408,5	2.349,4	2.467,0
6 Otros	0,1	0,0%	235,7	256,5	239,9
Productos Animales	28,8	0,7%	3.963,8	3.914,8	4.249,1
1 Leche	18,0	0,7%	2.558,2	2.843,9	3.266,3
2 Huevos	9,1	0,8%	1.207,7	871,5	766,4
3 Otros	1,7	0,9%	197,9	199,4	216,4
PRODUCCION DE SERVICIOS ACT. SECUNDARIAS ⁽⁴⁾	2,0	0,5%	442,5	475,4	480,4
	15,3	1,2%	1.236,6	1.330,1	1.355,8
B. CONSUMOS INTERMEDIOS*	140,4	0,7%	20.625,1	20.856,1	20.655,9
1 Semillas y Plantones	5,7	0,7%	799,1	813,6	922,3
2 Energía y Lubricantes	21,7	1,1%	1.942,3	1.955,8	1.998,1
3 Fertilizantes y Enmiendas	5,8	0,3%	1.760,7	1.956,1	1.911,7
4 Productos Fitosanitarios	3,8	0,5%	744,2	844,7	844,4
5 Gastos Veterinarios	4,1	0,8%	541,7	539,5	552,5
6 Piensos	68,3	0,6%	10.588,1	10.373,3	10.027,6
7 Mantenimiento de material	22,0	1,5%	1.464,4	1.533,5	1.547,8
8 Mantenimiento de edificios	1,8	0,3%	512,0	515,4	518,6
9 Servicios Agrícolas	2,0	0,5%	442,6	477,2	480,4
10 Serv. Intermediación Financiera	1,6	0,5%	293,0	305,0	283,9
11 Otros Bienes y Servicios	3,6	0,2%	1.537,0	1.542,0	1.568,6
C=(A-B) VALOR AÑADIDO BRUTO*	79,8	0,4%	21.329,4	23.329,6	21.802,5
D. AMORTIZACIONES	63,4	1,3%	4.884,5	5.027,4	5.203,4
E. OTRAS SUBVENCIONES	39,9	0,7%	6.033,7	5.806,5	5.849,7
F. OTROS IMPUESTOS	12,9	4,5%	285,1	314,3	338,1
G = (C-D+E-F) RENTA AGRARIA*	43,4	0,2%	22.193,5	23.794,4	22.110,7

Tabla 1.1.3 Fuente: S.G. Estadística, MAGRAMA.

(1) Incluye: Remolacha, tabaco, algodón, girasol y otras. También se incluyen las leguminosas grano

(2) Incluye: Flores y plantas de vivero

(3) Incluye: Frutas frescas, cítricos, frutas tropicales, uvas y aceitunas

(4) Actividades Agrarias Secundarias No Separables

Los datos correspondientes a España de 2014 se corresponden a la 1ª estimación publicada en diciembre de 2013.



1.2. Principales Datos Estructurales de las Explotaciones Agrarias

DATOS SECTOR AGRARIO y ALIMENTARIO				
Caracterización de las Explotaciones Agrarias		Baleares	ESPAÑA	Baleares/ España (%)
Explotaciones Agrarias (Fuente: Censo Agrario 2009, INE)	Nº Explotaciones	10.748	989.796	1,1%
	SAU Media (ha)	17,22	24,56	
	Ud. Ganaderas (miles UG)	83,1	14.830,9	0,6%
	UTA por Explotación	0,84	0,90	
	UDE por explotación	11,0	15,6	
Superficies de Cultivos (hectáreas) Año 2012	Patata	1.378	79.865	1,73%
	Almendra	24.443	536.312	4,56%
	Hortalizas	2.461	350.824	0,70%
Cabaña Ganadera (Número de Cabezas) Año 2014*	Vacuno Total	29.063	6.202.717	0,47%
	<i>Vacas nodrizas</i>	3.285	2.077.258	0,16%
	<i>Vacas de leche</i>	10.562	872.647	1,21%
	Porcino	75.996	25.915.361	0,29%
	Ovino	312.000	16.557.155	1,88%
	Caprino	15.120	2.803.969	0,54%
	Equidos	16.437	652.455	2,52%
	Gallinas, para huevos	344.150	64.757.133	0,53%
	Gallinas, para carne	460.720	263.495.001	0,17%
	Conejos	4.342	6.471.388	0,07%
Apicultura	10.558	6.184.013	0,17%	
Total Explotaciones Ganaderas 2014	Todas las especies	15.450	840.309	1,84%
Nº Subexplotaciones ganaderas por especies Año 2014*	Vacuno Total	970	154.190	0,63%
	Porcino	2.680	86.068	3,11%
	Ovino	4.395	115.257	3,81%
	Caprino	1.563	77.462	2,02%
	Equidos	3.694	187.593	1,97%
	Gallinas, para huevos	17	1.554	1,09%
	Gallinas, para carne	23	5.664	0,41%
	Conejos	27	3.323	0,81%
	Colmenas	544	26.478	2,05%
Superficie de Regadío (ha) Año 2013	Total	19.114	3.540.560	0,54%
	Riego Localizado	10.404	1.707.576	0,61%

Tabla 1.2.1 Fuentes: Censo Agrario 2009 y Anuario Estadística Agraria, 2013, MAGRAMA.

Fuente Superficie Regada: Encuesta sobre Superficies y Rendimientos de Cultivos (ESYRCE), Análisis de los Regadíos Españoles, 2013

Fuente Cabaña Ganadera: MAGRAMA, D. G. de Recursos Agrícolas y Ganaderos, Informe SITRAN

*Datos actualizados a julio de 2014.

SAU: Superficie Agraria Útil (ha) = Conjunto de las tierras labradas y tierras para pastos permanentes

UG: Unidades Ganaderas: Número de cabezas multiplicado por un coeficiente que varía para cada especie y tipo. Agrega en un solo indicador a varias especies diferentes

UTA: Unidades de Trabajo-Año; 1 UTA equivale al trabajo que realiza una persona a tiempo completo a lo largo de 1 año (1.826 horas y más).

UDE: Unidades de Dimensión Económica (1 UDE = 1.200 euros de Margen Bruto Estándar)

Subexplotación ganadera: Cada una de las unidades en que se puede descomponer una explotación ganadera atendiendo a la especie animal que contiene. (Una explotación ganadera puede contener varias subexplotaciones: una de vacuno, otra de ovino, etc)



1.3. Ayudas de la Política Agrícola Común y de la Política Pesquera Común

Pagos Fondos UE FEAGA y FEADER Millones de euros	Baleares	ESPAÑA	Baleares / España (%)
FEAGA. Ejercicio 2014 (16/10/13 a 15/10/14)	25,7	5.492,9	0,47%
<i>Ayudas Acopladas a Ganadería Bovina</i>	0,1	248,5	0,04%
FEADER + Importe Nacional Ejercicio 2014 (16/10/2013 al 15/10/14)	17,9	1.492,5	1,20%

Tabla 1.3.1 Fuente: FEAGA Actualización datos Diciembre 2014

Derechos de Pago Único, 2014	Baleares	ESPAÑA	Baleares / España (%)
Número de beneficiarios	7.242	865.554	0,84%
Número de derechos	112.396	17.109.335	0,66%
Importe total de los Derechos (Millones €)	23,54	4.469,96	0,53%
Valor Medio por Derecho (€)	209,40	261,26	
Valor Medio por Beneficiario (€)	3.250	5.164	

Tabla 1.3.2 Fuente: FEAGA Actualización datos Diciembre 2014

EJECUCIÓN DE LOS PROGRAMAS DE DESARROLLO RURAL POR PROGRAMAS Y EJES 2007-2015(Euros)											
EJES - PDR	GASTO PÚBLICO COFINANCIADO				AYUDA DECLARADA		GASTO EJECUTADO		FINANCIACIÓN NACIONAL ADICIONAL		GPT
	TOTAL	NACIONAL	FEADER		FEADER	%	NACIONAL	TOTAL	AGE	REGIÓN	
			IMPORTE	%							
1	73.537.486	47.519.366	26.018.120	35,38%	18.007.431	69,21%	32.984.322	50.991.754	0	0	73.537.486
2	41.582.495	26.135.016	15.447.479	37,15%	11.179.581	72,37%	18.486.370	29.665.951	0	0	41.582.495
3	0	0	0	0,00%	0	0,00%	0	0	0	0	0
4	12.331.749	6.513.629	5.818.120	47,18%	2.923.703	50,25%	3.973.482	6.897.185	0	0	12.331.749
5	1.225.000	612.500	612.500	50,00%	474.912	77,54%	474.912	949.824	0	0	1.225.000
BALEARES	128.676.730	80.780.511	47.896.219	37,22%	32.585.627	68,03%	55.919.086	88.504.714	0	0	128.676.730

Tabla 1.3.3 Fuente: Programa de Desarrollo Rural de Islas Baleares. Actualización 15 Octubre de 2014.

- Ejes: 1 – Aumento de la Competitividad del Sector Agrario y Forestal
 2 – Mejora del Medio Ambiente y del Entorno Rural
 3 – Calidad de Vida en las Zonas Rurales y Diversificación de la Economía Rural
 4 – Leader
 5 – Red Rural Nacional

En el caso de Baleares, no ha hecho uso de la opción de solicitud a la Comisión de aprobación de "top-up" para el Programa de Desarrollo Rural, no existiendo financiación nacional adicional al mismo.

FONDO EUROPEO DE LA PESCA 2007-2013

PAGOS CERTIFICADOS Y REMITIDOS A LA COMISIÓN EN EL AÑO 2014. FONDO EUROPEO DE LA PESCA (FEP) Millones de Euros			
	Illes Balears	España	Illes Balears/ España
FEP	-0,07	39,04	-0,17%
Gasto Público (FEP+Ayuda AGE+ Ayuda CA+ Otras ayudas)	-0,27	54,98	-0,49%

Tabla 1.3.4 Fuente: S.G. Política Estructural. D.G. Ordenación Pesquera Actualización datos Diciembre 2014
Gasto Público: (FEP+Ayuda AGE+ Ayuda CA+ Otras ayudas)



CUADRO DE FINANCIACIÓN DE LA COMUNIDAD AUTÓNOMA DE LAS ISLAS BALEARES POR EJES
PRIORITARIOS. FEP 2007 – 2013 (Euros)

Eje Prioritario	Contribución pública total (a)=(b)+(c)	Contribución del FEP (b)	Contribución nacional				% de cofinanciación del FEP (d)=(b)/(a)*100	Tasa de financiación contribución pública (a)/(f)*100	Beneficiarios privados (e)	Tasa de financiación Beneficiarios (e)/(f)*100	Gastos subvencionables Totales (f)=(a)+(e)
			Total nacional (c)=(1)+(2)+(3)	Central (1)	CA (2)	Otras (3)					
EJE 1	6.830.952,28	3.231.647,25	3.599.305,03	1.250.932,38	2.348.372,65	0,00	47,31%	86,23%	1.090.769,08	13,77%	7.921.721,36
EJE 2	90.000,00	45.000,00	45.000,00	12.500,00	32.500,00	0,00	50,00%	25,71%	260.000,00	74,29%	350.000,00
EJE 3	5.235.742,50	1.536.507,75	3.699.234,75	288.178,62	3.411.056,13	0,00	29,35%	93,20%	382.237,12	6,80%	5.617.979,62
EJE 4											
EJE 5	141.364,80	41.000,00	100.364,80	0,00	100.364,80	0,00	29,00%	100,00%	0,00	0,00%	141.364,80
TOTAL	12.298.059,58	4.854.155,00	7.443.904,58	1.551.611,00	5.892.293,58	0,00	39,47%	87,65%	1.733.006,20	12,35%	14.031.065,78

Tabla 1.3.5 Fuente: S.G. Política Estructural. D.G. Ordenación Pesquera. Actualización datos Diciembre 2014

Ejes: 1.- Medidas de adaptación de la flota pesquera comunitaria

- 2.- Acuicultura, pesca interior, transformación y comercialización de productos de la pesca y de la acuicultura
- 3.- Medidas de interés público
- 4.- Desarrollo sostenible de las zonas de pesca
- 5.- Asistencia Técnica

1.4. Datos del Seguro Agrario

Seguros Agrarios	2013		2014		Var. (%) 2014/13		% C.A / España. 2014
	I. Baleares	España	I. Baleares	España	I. Baleares	España	
Nº. Pólizas	1.376	489.718	1.175	444.727	-14,6%	-9,2%	0,3%
Superficie (hectáreas)	12.937	7.021.920	10.692	5.550.044	-17,4%	-21,0%	0,2%
Nº. Animales Aseg. (miles)	358	290.588	302	289.728	-15,6%	-0,3%	0,1%
Producción Asegurada (miles t.)	40,5	31.925	33,1	29.171	-18,3%	-8,6%	0,1%
Capital Asegurado	25,4	11.523	21,1	10.987	-16,9%	-4,6%	0,2%
Coste Neto Seguro	1,3	644,1	1,0	580,4	-21,7%	-9,9%	0,2%
Subvención ENESA	0,3	206,5	0,2	176,2	-19,1%	-14,7%	0,1%
Subv. C. Autónoma	0,3	45,8	0,2	35,5	-30,7%	-22,4%	0,6%
Indeminizaciones	0,9	474,4	0,8	472,3	-18,5%	-0,4%	0,2%

Tabla 1.4.1 Fuente: ENESA. Datos 2014 provisionales. Actualización a 8 de enero de 2015.

Datos sobre el nivel de aseguramiento para varios cultivos están disponibles en la página web de Enesa: <http://enesa.magrama.es/>

→ Divulgación del Seguro → Seminarios Sectoriales → Seminario Sectorial 2012 → Ponencias y Conclusiones:

http://aplicaciones.magrama.es/pwe/pwe_publicaciones.p_seminario_intermedia?p_Idioma=es&p_Cod_Menu_Vertical=800&p_Cod_Menu_Anterior=8630&p_año=2012

1.5. Fiscalidad Agraria

Datos Fiscales, 2010		Baleares	ESPAÑA	Baleares / España
IRPF ESTIMACIÓN OBJETIVA	Número de declarantes	8.034	1.004.574	0,8%
IRPF ESTIMACIÓN DIRECTA	Número de declarantes con agricultura como primera actividad	1.307	73.280	1,8%

Tabla 1.5.1 Fuente: Muestra IRPF 2010. Instituto Estudios Fiscales. MINHAP

Las Islas Baleares suponen en el régimen de estimación objetiva de actividades agrarias del IRPF un 0,8% del total nacional de declaraciones. En el ejercicio impositivo 2013 **se redujeron por circunstancias excepcionales los módulos de las flores y plantas ornamentales, los forrajes, el ovino y caprino de carne, el ovino y caprino de leche y el bovino de leche**. En el ejercicio anterior (2012) se rebajaron los índices de los productos del olivo, las flores y plantas ornamentales, la apicultura, el bovino de leche, la cunicultura, el ovino y caprino de leche y el ovino y caprino de carne extensivos. En el régimen de estimación directa de actividades agrarias las Islas Baleares representan un 1,8% de las declaraciones con agricultura como primera actividad económica.



MINISTERIO DE
AGRICULTURA, ALIMENTACIÓN
Y MEDIO AMBIENTE,

SUBSECRETARÍA

SUBDIRECCION GENERAL DE ANÁLISIS,
PROSPECTIVA Y COORDINACIÓN

CORREO ELECTRÓNICO:

sgapc@magrama.es



1.6. Turismo Rural

CONCEPTO	BALEARES			ESPAÑA			BAL. / ES
	2014	Variación 2013-2014	2013	2014	Variación 2013-2014	2013	2014
Viajeros	159.183	8,3%	146.962	2.370.012	12,4%	2.108.660	6,7%
Pernoctaciones	718.962	8,8%	660.935	6.671.367	11,2%	5.998.481	10,8%
Estancia media	4,3	-1,7%	4,3	2,65	-0,01	2,68	-

CONCEPTO	BALEARES			ESPAÑA			BAL. / ES
	2014	Variación 2013-2014	2013	2014	Variación 2013-2014	2013	2014
Establecimientos	232	2,7%	226	15.270	0,8%	15.144	1,5%
Plazas	4.357	2,3%	4.258	142.314	1,0%	140.902	3,1%
Grado de ocupación	46,4	4,5%	44,4	15	9,8%	14	-
Personal empleado	1.397	7,1%	1.304	22.123	2,2%	21.653	6,3%

Tabla 1.6.1 Fuente: INE, Encuesta de Ocupación en Alojamientos de Turismo Rural. Datos anuales y trimestrales. Unidades: Viajero (personas), Pernoctaciones (pernoctaciones), Estancia media (días), Número de establecimientos abiertos estimados (establecimientos), Número de plazas estimadas (plazas), Grado de ocupación por plazas (porcentajes), Personal empleado (personas). Nota: los datos de viajeros y pernoctaciones son resultado de la suma de los datos mensuales, en el resto de conceptos se calcula el promedio. Datos correspondientes al período del 1 de enero al 31 de octubre.

Baleares recibió hasta el 31 de octubre de 2014 al 6,7 % de los viajeros que optan por el turismo rural, lo que supone un aumento del 0,3% respecto al año anterior. Por otra parte, Baleares aporta el 1,5 % de los establecimientos, el 3,1 % de las plazas y el 6,3 % del personal empleado en el sector del turismo rural a nivel nacional.

1.7. Sector Pesquero

Sector pesquero 2013		Baleares	Variación 2012-2013 %	ESPAÑA	Baleares/España (%)
Flota pesquera (1)	Número de Buques	389	-1,0%	9.871	3,9%
	Potencia de la flota (CV)	3.717	-1,3%	372.617	1,0%
	Arqueo (GT)	28.778	-1,3%	1.151.538	2,5%
	Eslora total promedio (metros)	9,6	-0,1%	10,9	-
	Antigüedad Media (años)	35	-	29	-
Pesca desembarcada (2)	Pesca fresca: Valor de 1ª venta (M €)	9,5	3,9%	574	1,7%
	Pesca total (toneladas)	1.410	5,4%	211.110	0,7%
Acuicultura (3)	Valor producción (M €)	14	39,4%	402	3,5%
	Producción (Tn)	586	227,4%	249.240	0,2%
	Empleo: N°. Unidades Trabajo Año (UTA) (4)	83	17,2%	5.714	1,5%

Tabla 1.7.1 Fuentes: (1) MAGRAMA, estadísticas pesqueras 2013. (2) Ministerio de Fomento. Puertos del Estado. Anuario Estadístico 2013. Anejo I. Comunidades Autónomas. Tráfico Portuario (Sólo se incluyen las estadísticas de los puertos de titularidad estatal). (3) MAGRAMA. Acuicultura. (4) MAGRAMA. Estadísticas pesqueras. Encuestas establecimientos de acuicultura. Empleo. (CV): Caballos de Vapor; (GT): Tonelaje Bruto

A pesar que Baleares tiene el 3,9% de barcos, el valor de la pesca fresca desembarcada en primera venta es solo el 1,7% y en cantidad sólo el 0,7%. La antigüedad media supera en 6 años a la media nacional. Las principales producciones de acuicultura en Baleares son Dorada y Lubina.



1.8. Industria Alimentaria

Datos de la estructura económica de la industria alimentaria

Balears, Illes	Encuesta Industrial de Empresas Principales Variables miles de euros / personas					
	2012			2011		
	Cifra Negocios	Valor Añadido	Personas Ocupadas	Cifra Negocios	Valor Añadido	Personas Ocupadas
Industria cárnica	75.031	16.132	549	78.653	18.130	573
Industria del pescado						
Conservas de frutas y hortalizas				2.666	786	21
Aceites y grasas						
Industrias lácteas	75.953	13.239	424	72.931	13.721	478
Productos molinería	16.656	3.728	53			
Pan, panadería y pastas alimenticias	95.177	26.051	1.155	146.831	57.783	1.695
Azúcar, chocolate y confitería	8.381	2.038	103			
Café, té, especias, platos preparados	59.201	10.435	362			
Productos alimentación animal				28.932	4.081	90
Destilación bebidas alcohólicas	33.923	7.727	112	39.486	10.050	144
Vinos	19.285	11.131	196			
Sidra y otros						
Cerveza y malta						
Aguas y bebidas no alcohólicas	235.152	-27	501	223.356	27.706	496
Industria Alimentos y Bebidas	657.712	96.969	3.567	668.787	156.791	4.215
Total Industria	3.726.183	1.334.940	20.404	3.718.361	1.467.590	22.068

España	2012			2011		
	Cifra Negocios	Valor Añadido	Personas Ocupadas	Cifra Negocios	Valor Añadido	Personas Ocupadas
Industria cárnica	21.506.232	3.579.234	80.794	21.164.462	3.631.975	83.310
Industria del pescado	4.533.205	675.646	18.324	4.646.394	768.782	18.390
Conservas de frutas y hortalizas	8.027.117	1.531.214	32.230	7.773.378	2.031.635	31.324
Aceites y grasas	10.297.281	972.036	11.929	9.595.862	852.425	11.875
Industrias lácteas	9.764.804	1.669.329	25.452	10.566.847	1.939.299	26.381
Productos molinería	3.582.896	496.426	6.310	3.532.041	556.350	6.447
Pan, panadería y pastas alimenticias	7.184.955	2.323.047	76.385	7.393.584	2.459.417	77.467
Azúcar, chocolate y confitería	3.544.172	937.580	14.220	3.293.248	860.522	14.716
Café, té, especias, platos preparados	7.620.952	1.780.762	28.972	7.243.796	1.911.786	29.214
Productos alimentación animal	9.913.437	989.122	12.548	9.981.568	829.312	12.754
Destilación bebidas alcohólicas	1.201.321	347.880	3.086	1.026.485	343.061	3.157
Vinos	6.467.567	1.627.824	23.743	6.171.981	1.765.086	24.423
Sidra y otros	87.423	25.031	630	93.140	28.833	638
Cerveza y malta	3.190.024	1.020.571	5.808	3.252.847	1.157.427	5.956
Aguas y bebidas no alcohólicas	4.925.900	1.023.517	12.393	5.154.978	1.236.611	12.286
Industria Alimentos y Bebidas	101.847.287	18.999.218	352.823	100.890.610	20.372.520	358.338
Total Industria	570.984.367	125.416.663	1.922.272	575.046.779	133.205.899	2.049.195



Balears, Illes	% Comunidad Autónoma / España (2012)			% Variación 2012/2011		
	Cifra Negocios	Valor Añadido	Personas Ocupadas	Cifra Negocios	Valor Añadido	Personas Ocupadas
Industria cárnica	0,35%	0,45%	0,68%	-4,61%	-11,02%	-4,19%
Industria del pescado						
Conservas de frutas y hortalizas						
Aceites y grasas						
Industrias lácteas	0,78%	0,79%	1,67%	4,14%	-3,51%	-11,30%
Productos molinería	0,46%	0,75%	0,84%			
Pan, panadería y pastas alimenticias	1,32%	1,12%	1,51%	-35,18%	-54,92%	-31,86%
Azúcar, chocolate y confitería	0,24%	0,22%	0,72%			
Café, té, especias, platos preparados	0,78%	0,59%	1,25%			
Productos alimentación animal						
Destilación bebidas alcohólicas	2,82%	2,22%	3,63%	-14,09%	-23,11%	-22,22%
Vinos	0,30%	0,68%	0,83%			
Sidra y otros						
Cerveza y malta						
Aguas y bebidas no alcohólicas	4,77%	0,00%	4,04%	5,28%	-100,10%	1,01%
Industria Alimentos y Bebidas	0,65%	0,51%	1,01%	-1,66%	-38,15%	-15,37%
Total Industria	0,65%	1,06%	1,06%	0,21%	-9,04%	-7,54%

Tabla 1.8.1 Fuente: Encuesta Industrial de Empresas 2011 y 2012, INE.

Nota: Los espacios en blanco corresponden a datos no disponibles

Definiciones:

Industria Alimentaria = CNAE 10 (Industria de la Alimentación) + CNAE 11 (Fabricación de Bebidas).

No está incluida la CNAE 12 (Industria del Tabaco).

- o *Personas Ocupadas*: Conjunto de personas fijas y eventuales, que en el año de referencia de los datos se encontraban ejerciendo una labor remunerada o no, para la empresa, y perteneciendo y siendo pagadas por esta.
- o *Cifra de Negocios*: Resultado de deducir de las ventas netas de productos, mercaderías y servicios, el importe de los descuentos, bonificaciones, IVA y otros impuestos.
- o *Valor Añadido*: Valor de la producción industrial al que se resta el valor de los consumos intermedios empleados en el proceso productivo.

En calidad alimentaria diferenciada cabe señalar que Baleares tiene 15 alimentos y bebidas con Denominación de Origen o Indicación Geográfica Protegida, entre las que están la "Sobrasada de Mallorca", el "Queso de Mahón", el vino "Binissalem", las "Hierbas Ibicencas", el aceite "Mallorca" y la "Ensamada de Mallorca". En Baleares hay 26.000 hectáreas de agricultura ecológica en 2012, que suponen el 1,6% de la superficie total de agricultura ecológica de España. Así mismo existen 451 explotaciones ganaderas ecológicas que suponen el 7,2% del total de España.



1.9. Comercio Exterior

Valor de las exportaciones agrarias y pesqueras en miles de € en 2013

CAPITULOS TARIC	BALEARES	% Sobre C. A.	ESPAÑA	BALEARES / ESPAÑA (%)
01 ANIMALES VIVOS	543,09	0,87	478.746,14	0,11
02 CARNE Y DESPOJOS COMESTIBLES	169,30	0,27	3.915.778,73	0,00
03 PESCADOS, CRUSTÁCEOS, MOLUSCOS	177,09	0,28	2.172.704,10	0,01
04 LECHE, PRODUCTOS LÁCTEOS; HUEV	4.691,81	7,55	1.051.198,31	0,45
0504 Tripas/vejigas/estómag. anima		0,00	99.892,93	0,00
07 LEGUMBRES, HORTALIZAS, S/ CONS	12.226,02	19,67	4.794.296,57	0,26
08 FRUTAS /FRUTOS, S/ CONSERVAR	10.908,16	17,55	6.972.890,28	0,16
09 CAFÉ, TÉ, YERBA MATE Y ESPECIA	379,69	0,61	367.730,66	0,10
10 CEREALES	0,14	0,00	436.052,58	0,00
11 PRODUC. DE LA MOLINERÍA; MALTA	14,02	0,02	230.985,01	0,01
12 SEMILLAS OLEAGI.; PLANTAS INDU	966,13	1,55	466.216,79	0,21
13 JUGOS Y EXTRACTOS VEGETALES	12.722,20	20,46	235.993,37	5,39
14 MATERIAS TRENZABLES	0,01	0,00	6.381,91	0,00
15 GRASAS, ACEITE ANIMAL O VEGETA	293,45	0,47	3.093.005,27	0,01
16 CONSERVAS DE CARNE O PESCADO	3.277,60	5,27	1.135.108,62	0,29
17 AZÚCARES; ARTÍCULOS CONFITERÍA	387,33	0,62	511.295,63	0,08
18 CACAO Y SUS PREPARACIONES	829,82	1,33	462.315,19	0,18
19 PRODUC. DE CEREALES, DE PASTEL	1.640,29	2,64	1.203.736,91	0,14
20 CONSERVAS VERDURA O FRUTA; ZUM	484,51	0,78	2.370.332,00	0,02
21 PREPARAC. ALIMENTICIAS DIVERSA	2.346,32	3,77	1.306.527,74	0,18
22 BEBIDAS TODO TIPO (EXC. ZUMOS)	9.039,30	14,54	3.807.614,18	0,24
23 RESIDUOS INDUSTRIA ALIMENTARIA		0,00	885.582,50	0,00
24 TABACO Y SUS SUCEDÁNEOS	1.071,46	1,72	294.019,61	0,36
TOTAL	62.167,74	100,00	36.298.405,03	0,17

Tabla. 1.9.1 Fuente: DATACOMEX. Ministerio de Economía y Competitividad

Porcentualmente sus exportaciones más importantes son 13 (20,46%), 07 (19,67%) y 08 (17,55%).



Valor de las importaciones agrarias y pesqueras en miles de € en 2013

CAPITULOS TARIC	BALEARES	% Sobre C. A.	ESPAÑA	BALEARES/ESPAÑA (%)
01 ANIMALES VIVOS	366,26	0,38	361.290,64	0,10
02 CARNE Y DESPOJOS COMESTIBLES	9.711,52	10,18	1.136.257,19	0,85
03 PESCADOS, CRUSTÁCEOS, MOLUSCOS	10.759,70	11,28	4.018.208,46	0,27
04 LECHE, PRODUCTOS LÁCTEOS; HUEV	13.313,19	13,96	1.869.374,36	0,71
0504 Tripas/vejigas/estómag. anima	2,30	0,00	93.690,75	0,00
07 LEGUMBRES, HORTALIZAS, S/ CONS	7.655,80	8,03	1.001.356,08	0,76
08 FRUTAS /FRUTOS, S/ CONSERVAR	7.739,77	8,12	1.809.072,93	0,43
09 CAFÉ, TÉ, YERBA MATE Y ESPECIA	458,48	0,48	806.552,06	0,06
10 CEREALES	10.313,97	10,82	2.308.695,85	0,45
11 PRODUC. DE LA MOLINERÍA; MALTA	160,02	0,17	197.071,78	0,08
12 SEMILLAS OLEAGI.; PLANTAS INDU	693,40	0,73	2.093.494,93	0,03
13 JUGOS Y EXTRACTOS VEGETALES	19,60	0,02	145.260,37	0,01
14 MATERIAS TRENZABLES	7,89	0,01	19.990,73	0,04
15 GRASAS, ACEITE ANIMAL O VEGETA	81,49	0,09	1.689.697,41	0,00
16 CONSERVAS DE CARNE O PESCADO	4.762,28	4,99	1.014.840,91	0,47
17 AZÚCARES; ARTÍCULOS CONFITERÍA	882,74	0,93	1.034.019,94	0,09
18 CACAO Y SUS PREPARACIONES	475,85	0,50	761.657,37	0,06
19 PRODUC. DE CEREALES, DE PASTEL	6.047,81	6,34	1.053.663,82	0,57
20 CONSERVAS VERDURA O FRUTA; ZUM	4.895,03	5,13	912.279,10	0,54
21 PREPARAC. ALIMENTICIAS DIVERSA	2.682,21	2,81	1.227.844,39	0,22
22 BEBIDAS TODO TIPO (EXC. ZUMOS)	13.232,45	13,88	1.789.046,53	0,74
23 RESIDUOS INDUSTRIA ALIMENTARIA	1.102,08	1,16	1.502.937,85	0,07
24 TABACO Y SUS SUCEDÁNEOS	0,91	0,00	1.380.678,21	0,00
TOTAL	95.364,75	100,00	28.226.981,66	0,34

Tabla. 1.9.2 Fuente: DATACOMEX. Ministerio de Economía y Competitividad

Porcentualmente sus importaciones más importantes son 04 (13,96%), 22 (13,88%) y 03 (11,28%).



2. INDICADORES AMBIENTALES

2.1. Agua

Indicadores sobre agua 2012	BALEARES	ESPAÑA
Grado de conformidad con la Directiva 91/271/CEE (% h-e) (1)	100%	84%*
Coste unitario del agua (euros/m ³) (2)	2,38	1,73
Consumo de agua en los hogares:		
litros/hab/día	133	137
Variación 2011-2012	7,26%	-3,52%

Tabla 2.1.1 Fuentes: (1) Perfil Ambiental de España, 2012. *Dato 2010. Tratamiento aguas residuales urbanas (% h-e): Porcentaje de habitantes-equivalentes con grado de depuración conforme con la Directiva 91/271/CEE. (2) INE. Encuesta sobre el suministro y saneamiento del agua, 2012.

Origen del agua captada para suministro 2012 (miles de metros cúbicos)	BALEARES	% Sobre C. A.	Variación 2011-2012 (%)	ESPAÑA	BALEARES/ESPAÑA (%)
Aguas superficiales	11.088	17,9%	61,2%	2.402.343	0,5%
Aguas subterráneas	50.838	82,1%	9,9%	1.057.111	4,8%
Desalación	0	0,0%	-	102.665	0,0%
Otros tipos de recursos hídricos	-	-	-	-	-
TOTAL	61.926	100,0%	-11,0%	3.562.119	1,7%

Tabla 2.1.2 Fuentes: Encuesta sobre el Saneamiento y Suministro de Agua realizada por el INE (2012) a empresas o entidades en una misma comunidad autónoma que prestan, sea o no con carácter de actividad principal, los servicios de captación, depuración y distribución de agua, así como de recogida y tratamiento de aguas residuales (divisiones 36 y 37 de la CNAE 2009). No se tienen en cuenta aquellas unidades que realizan exclusivamente el suministro de agua en alta, a urbanizaciones o grupos turísticos independientes de los centros urbanos, y aquéllas que distribuyen el agua al sector agrario, como las comunidades de regantes.

2.2. Energía

Indicadores sobre energía 2013	Baleares	Variación 2011-2012 (%)	ESPAÑA	Baleares / España
Potencia instalada del régimen ordinario (MW) (1)	2.321	2,2%	67.998	3,4%
Hidráulica	0	-	17.788	0,0%
Nuclear	0	-	7.866	0,0%
Carbón	510	0,0%	11.640	4,4%
Fuel/gas	877	6,0%	3.499	25,1%
Ciclo combinado	934	0,0%	27.205	3,4%
Potencia instalada del régimen especial: renovables (MW)	84	1,2%	32.259	0,3%
Hidráulica	0	-	2.042	0,0%
Eólica	4	0,0%	22.722	0,0%
Otras renovables	80	1,3%	7.495	1,1%
Solar fotovoltaica	78	1,3%	4.538	1,7%
Solar termoeléctrica	0	-	2.000	0,0%
Térmica renovable	2	0,0%	957	0,2%
Emisiones de GEI (Kt de CO ₂ -eq), 2012 (2)	9.698	6,1%	345.887	2,8%
Consumo de Gasolin, gasóleos y fuelóleos (Toneladas) 2013 (3)	881.007	-9,4%	33.475.126	2,6%
Gasóleo agrícola y de pesca - Tipo B (Toneladas)	40.126	-11,9%	3.706.423	1,1%

Tabla 2.2.1 Fuentes: (1) Red Eléctrica de España, Informe del Sistema Eléctrico 2013 (2) MAGRAMA. Resumen emisiones GEI por CCAA 1990-2012; (3) CORES: Corporación de Reservas Estratégicas de Productos Petrolíferos. Estadísticas anuales de consumos de petróleo (2013)



2.3. Calidad del Aire y Evaluación ambiental

La evaluación de la calidad del aire se realiza anualmente en cumplimiento de las Directivas 2008/50/CE y 2004/107/CE, transpuestas al derecho español mediante el Real Decreto 102/2011, y en aplicación de la Ley 34/2007 de calidad del aire y protección de la atmósfera. Para llevar a cabo dicha evaluación cada comunidad autónoma zonifica su territorio y verifica el cumplimiento de los valores límites definidos.

La evaluación de 2013 se realizó para los siguientes contaminantes: Dióxido de azufre (SO_2), dióxido de nitrógeno (NO_2), óxidos de nitrógeno (NO_x), partículas (PM_{10} y $\text{PM}_{2.5}$), plomo (Pb), benceno (C_6H_6), monóxido de carbono (CO), ozono (O_3), arsénico (As), cadmio (Cd), níquel (Ni) y benzo(a)pireno (B(a)P). Además, se realizaron mediciones indicativas de las concentraciones de otros hidrocarburos aromáticos policíclicos (HAP) distintos al B(a)P y de mercurio en aire ambiente, mercurio particulado y de los depósitos totales de arsénico, cadmio, mercurio, níquel, benzo(a)pireno y los demás hidrocarburos aromáticos policíclicos.

A continuación se presentan los mapas con las zonas identificadas para el evaluación de calidad del aire en 2013, relativos a los contaminantes que hayan presentando incumplimientos de sus valores legislativos, que según cada caso pueden ser “valores límites” fijados basándose en conocimientos científicos y que deben alcanzarse en un período determinado (horario, octohorario, diario y anual) y no superarse una vez alcanzado, o valores objetivos y objetivos a largo plazo que se refieren a niveles que deberán alcanzarse en un momento determinado, en la medida de lo posible.

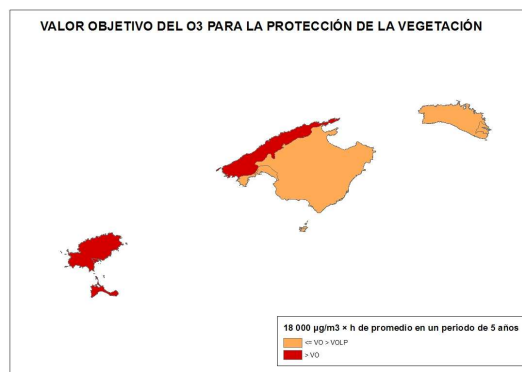
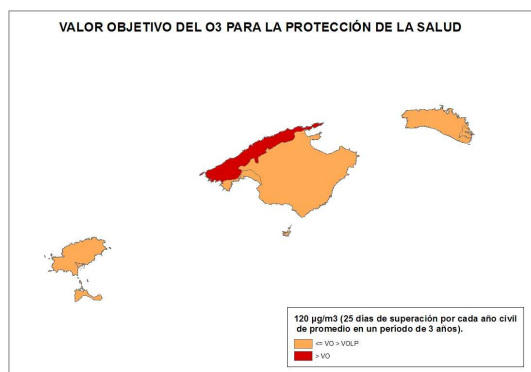

Fuente: Subdirección General de Calidad del Aire y Medio Ambiente Industrial. Dirección General de Calidad y Evaluación Ambiental y Medio Natural del MAGRAMA

El sistema español de inventario (SEI) que está regulado en el artículo 27 de la Ley 34/2007, de 15 de noviembre, de calidad del aire y protección de la atmósfera, estima anualmente las emisiones de gases de efecto invernadero (GEI) y de otros contaminantes a la atmósfera.

Dentro de los GEI se incluyen: Dióxido de Carbono (CO_2), Metano (CH_4), Óxido Nitroso (N_2O), Hidrofluorocarburos (HFC), Perfluorocarburos (PFC) y el Hexafluoruro de Azufre (SF_6). Las emisiones se miden en Toneladas de CO_2 equivalente, que es una forma de indicar el potencial de calentamiento atmosférico de un GEI en comparación con el CO_2 . En este sentido, cada GEI tiene un potencial diferente de calentamiento, así como una persistencia diferente en la atmósfera. Por ejemplo, una unidad de gas con una equivalencia de CO_2 de 21, quiere decir que tiene un efecto de calentamiento similar a producido por una emisión de 21 unidades de CO_2 en 100 años.

En lo que se refiere específicamente a las estimaciones de emisiones de GEI, tanto para el total de España como para su desagregación por comunidades autónomas, se utilizan diferentes fuentes de información por sectores disponibles y una metodología internacionalmente acordada, recogida en las Guías del Grupo Intergubernamental de Cambio Climático y complementariamente en las Guías de la Agencia Europea del Medio Ambiente (EMEP-CORINAIR) de estimación de emisiones por tipo de gas de cada sector de actividad económica.

Los resultados del SEI se publican por la Secretaría de Estado de Medio Ambiente, a través de la Dirección General de Calidad y Evaluación Ambiental y Medio Natural, y pueden descargarse en: <http://www.magrama.gob.es/es/calidad-y-evaluacion-ambiental/temas/sistema-espanol-de-inventario-sei/>



A continuación se presentan gráficamente los resultados del inventario a nivel de comunidad autónoma para el periodo 2000-2012

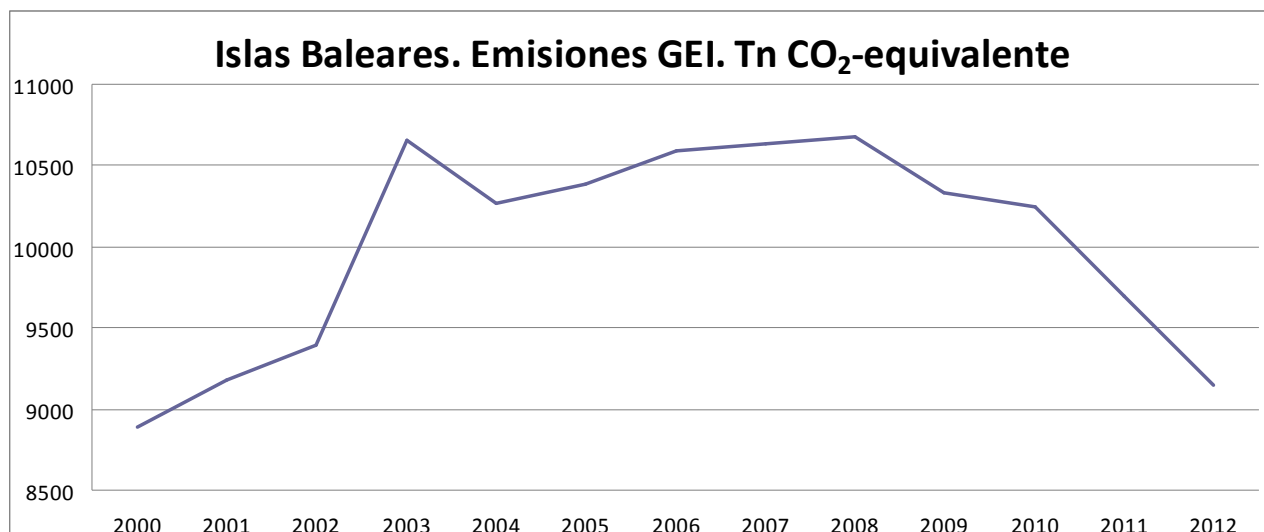

Fuente: Inventario español - serie 1990-2012 Sistema Español de Inventario y Proyecciones de Emisiones de Contaminantes a la Atmósfera

2.4. Suelos

Superficie afectada por la Erosión (%) INES (2002-2013)	Baleares
Con procesos erosivos "Moderados" (de 0 a 10t/ha año)	76,62
Con procesos erosivos "Medios" (de 10 a 25t/ha año)	13,69
Con procesos erosivos "Altos" (más 25t/ha año)	9,7
Pérdidas medias anuales (T/ha)	10,68

Tabla 2.4.1 Fuente: MAGRAMA, Perfil Ambiental de España, 2013. Datos nacionales no disponibles debido a que el INES (Inventario Nacional de Erosión de Suelos) no se ha iniciado todavía en algunas Comunidades Autónomas.

Distribución de usos de suelo 2012	Baleares	Variación 2011-2012 (%)	España	Baleares / España
Tierras de cultivo	31,2%	0,0%	34,7%	0,9%
Prados y pastizales	4,2%	0,0%	18,6%	0,2%
Terreno forestal	44,3%	18,8%	37,8%	1,2%
Otras superficies	20,3%	-22,8%	8,9%	2,2%

Tabla 2.4.2 Fuente: MAGRAMA. Anuario de Estadística 2013. Distribución general del suelo según usos y aprovechamientos del suelo.



2.5. Figuras de Protección Ambiental

Red Natura 2000 2013	Baleares	ESPAÑA	Baleares / España
Medio terrestre (hectáreas)	115.398	13.778.252	0,84%
Medio marino (hectáreas)	106.472	1.028.090	10,36%
TOTAL (hectáreas)	221.870	14.806.342	1,50%

Tabla 2.5.1. Fuente: Ministerio de Agricultura, Alimentación y Medio Ambiente. Anuario de Estadística 2013.

Espacios Naturales Protegidos 2013	Baleares	ESPAÑA	Baleares / España
Superficie protegida (hectáreas)	100.385	6.774.460	1,48%
Nº de espacios naturales protegidos	81	1.551	5,22%

Tabla 2.5.2 Fuente: Ministerio de Agricultura, Alimentación y Medio Ambiente. Anuario de Estadística 2013.

Parques Nacionales 2012	Superficie (ha)		Visitas anuales		
	Superficie parque	Parque / RPN	Visitas anuales	Parque / RPN	Variación 2011-2012 %
Archipiélago de Cabrera	10.021	2,9%	108.188	0,7%	43,2%

Tabla 2.5.3. Fuente: INE. Anuario estadístico de España 2014

Espacios protegidos	Especies Destacadas
RESERVA NATURAL DE S' ALBUFERETA	Chara y Ruppia. Águila pescadora y halcón de Eleonor.
RESERVAS NATURALES DES VEDRÁ, ES VEDRANELL I ELS ILLOTS DE PONENT	Tortuga boba, Tortuga laúd, lagartija balear. Encinar y posidonia oceánica.

2.6. Sector Forestal

Sector forestal 2013		Islas Baleares	ESPAÑA	Islas Baleares / España
Estructura (hectáreas) (1)	Superficie Arbolada	186.867	18.392.441	1,02%
	Superficie Desarbolada	35.296	9.345.564	0,38%
	Superficie Forestal Total	222.163	27.738.005	0,80%
Aprovechamiento (m3) (2)	Fronosas	13.295	12.794.168	0,10%
	Coníferas	0	1.325.081	0,00%
	Total	13.295	14.119.249	0,09%

Tabla 2.6.1 Fuente: MAGRAMA (1) Informes anuales del Inventario Español del Patrimonio Natural y la Biodiversidad (2) Anuario de Estadística Forestal 2012.

Nº de incendios forestales	BALEARES	Variación 2013- 2014	ESPAÑA	Islas Baleares / España
Conatos	94	16,0%	6.741	1,39%
Incendios	7	-12,5%	3.013	0,23%
TOTAL	101	13,5%	9.754	1,04%
Superficie forestal afectada por incendios (hectáreas)	BALEARES	Variación 2013- 2014	ESPAÑA	Islas Baleares / España
Superficie Forestal Leñosa	50	-96,8%	40.643	0,12%
Superficie Forestal Herbácea	14	-98,9%	6.175	0,23%
TOTAL	64	-97,7%	46.818	0,14%

Tabla 2.6.2 Fuente: Dirección General de Desarrollo Rural y Política Forestal. Incendios forestales del 1 de enero al 31 de diciembre de 2014. Datos provisionales.

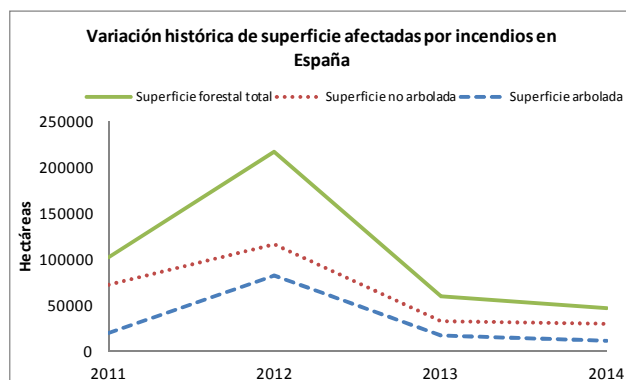
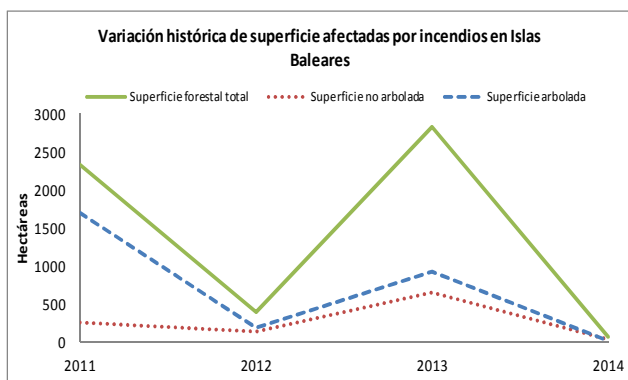
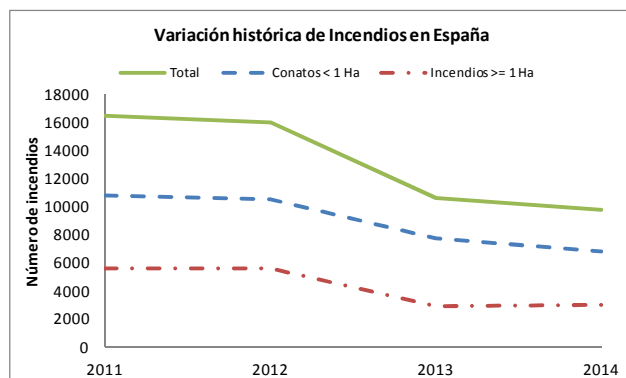
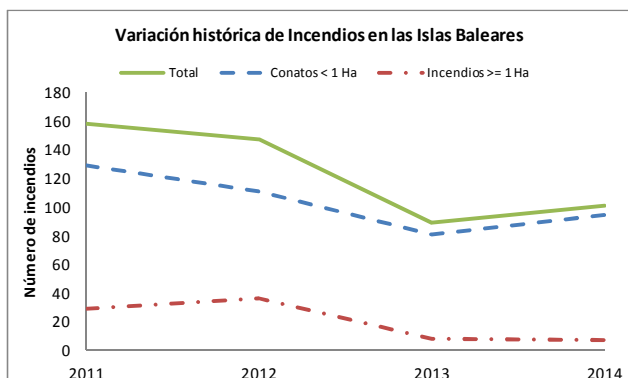

Fuente: MAGRAMA. Dirección General de Desarrollo Rural y Política Forestal.

2.7. Residuos

Residuos Urbanos generados por Habitante (kg/hab) 2012	Baleares	Variación 2011-2012 (%)	España
Residuos mezclados	603,0	-11,23%	396,5
Recogida selectiva de vidrio	26,5	29,27%	15,9
Recogida selectiva de papel y cartón	35,5	53,68%	23,5
Recogida selectiva de envases	21,8	0,00%	13,9

Tabla 2.7.1 Fuente: INE. Encuesta sobre la Recogida y el Tratamiento de Residuos. Año 2012

Residuos urbanos tratados según tipo de instalación (Tn) 2012	Baleares	Variación 2011-2012	España	Baleares/España
Instalaciones de clasificación de envases	23.867	0,7%	641.265	3,7%
Instalaciones de triaje	0	0,0%	971.743	0,0%
instalaciones de compostaje	18.308	-27,3%	772.607	2,4%
Instalaciones de triaje y compostaje	45.248	-45,0%	7.245.479	0,6%
Instalaciones de triaje, biometanización y compostaje	39.873	-23,3%	3.056.502	1,3%
Instalaciones de incineración	510.836	-1,1%	2.038.543	25,1%
Vertederos	150.293	-50,9%	13.599.331	1,1%
TOTAL	788.425	-11,8%	28.325.470	2,8%

Tabla 2.7.2 Fuente: MAGRAMA. Anuario de Estadística 2013. Estadísticas de residuos.



3. INVERSIONES Y TRANSFERENCIAS DEL DEPARTAMENTO

Los gastos del Ministerio en las distintas CC.AA. se dividen en los siguientes Capítulos de gasto:

Inversiones Reales. Gastos realizados directamente por el Ministerio, sus Organismos Autónomos y Agencias, destinados a la creación o adquisición de bienes de capital, así como los destinados a la adquisición de bienes de naturaleza inventariable necesarios para el funcionamiento operativo de los servicios y aquellos otros gastos de naturaleza inmaterial que tengan carácter amortizable. Corresponde principalmente al capítulo VI de los PGE

Transferencias Corrientes: Pagos, condicionados o no, efectuados por el Ministerio, sus Organismos Autónomos y Otros Organismos Públicos, a las CCAA, sin contrapartida directa por parte de éstas, las cuales destinan estos fondos a financiar operaciones corrientes. Corresponde principalmente al capítulo IV de los PGE. Dentro de este Capítulo se incluyen las transferencias a las CC.AA. de las subvenciones a la producción agraria con aportación del FEAGA.

Transferencias de Capital: Pagos, condicionados o no, efectuados sin contrapartida directa a las Comunidades Autónomas, las cuales destinan estos fondos a financiar operaciones de capital. Corresponde principalmente al capítulo VII de los PGE.

Por otra parte, los gastos en Inversiones Reales, Transferencias Corrientes y Transferencias de Capital se distinguen, según los criterios utilizados por este Departamento en:

Gastos en CC.AA. Gastos del Ministerio en cada una de las diferentes CC.AA.

Varias CC.AA. Gastos del Ministerio que han ido destinados a varias CC.AA, y no a una C. Autónoma determinada.

No regionalizables: Gastos que no están vinculados a ninguna C Autónoma ni al extranjero derivados de políticas nacionales

Extranjero: Gastos del Ministerio destinados al extranjero

Para más información visitar el siguiente enlace: [Inversiones por Comunidades Autónomas](#)

Presupuestos de Gastos del Departamento (En millones de €)

Tipo gasto	2011			2012			2013		
	España	I. Baleares	% I. Bal./ España	España	I. Baleares	% I. Bal./ España	España	I. Baleares	% I. Bal./ España
Inv. Reales	1.371,324	-	-	1.020,696	-	-	1.005,220	-	-
Gastos en CC.AA.	1.025,861	16,004	1,56	750,864	5,885	0,78	681,911	2,902	0,43
Varias CC.AA.	99,837	-	-	77,341	-	-	102,871	-	-
Extranjero	5,586	-	-	1,308	-	-	1,484	-	-
No regionalizable	240,040	-	-	191,182	-	-	218,953	-	-
T. Corrientes	6.429,316	-	-	6.604,531	-	-	6.423,870	-	-
Gastos en CC.AA.	6.090,558	27,819	0,46	5.979,990	26,288	0,44	5.887,216	31,614	0,54
Varias CC.AA.	279,478	-	-	288,133	-	-	240,636	-	-
Extranjero	12,562	-	-	8,286	-	-	9,556	-	-
No regionalizable	46,719	-	-	328,121	-	-	286,461	-	-
T. Capital	1.658,512	-	-	1.327,274	-	-	1.199,981	-	-
Gastos en CC.AA.	1.588,080	8,493	0,53	1.282,556	16,824	1,31	1.149,618	10,242	0,89
Varias CC.AA.	30,053	-	-	10,236	-	-	4,485	-	-
Extranjero	18,717	-	-	21,556	-	-	20,054	-	-
No regionalizable	21,662	-	-	12,925	-	-	25,825	-	-
TOTAL GENERAL	9.459,15	-	-	8.952,50	-	-	8.629,07	-	-
Total gastos CCAA	8.704,50	52,32	0,60	8.013,41	49,00	0,61	7.718,74	44,76	0,58
Total varias CCAA	409,37	-	-	375,71	-	-	347,99	-	-
Total extranjero	36,86	-	-	31,15	-	-	31,09	-	-
Total no regional.	308,42	-	-	532,23	-	-	531,24	-	-

Fuente: MAGRAMA, Oficina Presupuestaria

Estado, Organismos Autónomos y Agencias Estatales (Datos a mes de febrero de 2014)

Nota: - Dato indeterminado



Gastos del Ministerio en la Islas Baleares

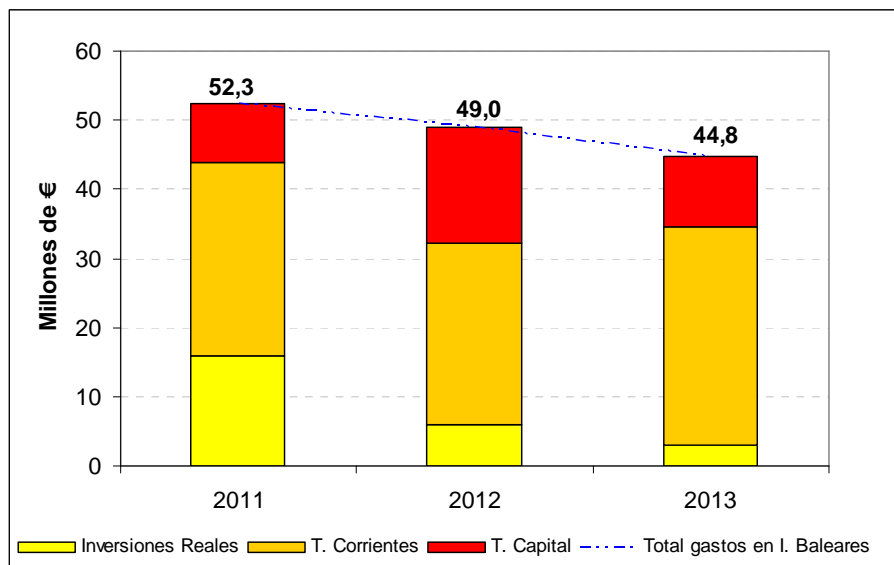

Fuente: MAGRAMA, Oficina Presupuestaria

Nota: No se incluyen los gastos destinados a varias CC.AA. que no se pueden determinar para Islas Baleares, así como los gastos no regionalizables.



4. INFORME DE COYUNTURA

4.1. Producciones agrarias

	Superficie (miles de hectáreas)						Producciones (miles de toneladas)					
	Total Nacional			Baleares			Total Nacional			Baleares		
	2012 (d)	2013(p)	2014(a)	2012 (d)	2013(p)	2014(a)	2012 (d)	2013(p)	2014(a)	2012 (d)	2013(p)	2014(a)
Patata	20,6	21,3	23,2	1,6	1,6	1,7	740,9	801,1	900,3	58,8	60,9	61,1
Almendra	s.d.	s.d.	s.d.	s.d.	s.d.	s.d.	12,9	13,6	15,5	7,0	7,0	7,0

Tabla 4.1.1 Fuente: MAGRAMA, SG de Estadísticas, Avance de Superficie y Producción (septiembre 2014). (d) definitivo; (p) provisional; (a) avance

Sacrificios de ganado		BALEARES			ESPAÑA			%BALEARES/ ESPAÑA 2014
		enero/sep. 2013	enero/sep. 2014	%Var (2014/13)	enero/sep. 2013	enero/sep. 2014	%Var (2014/13)	
bovino	nº cabezas	7.954	7.265	-8,66	1.665.819	1.607.435	-3,50	0,5%
	peso	1.885	1.738	-7,80	425.491	435.795	2,42	0,4%
ovino	nº cabezas	132.869	132.869	0,00	7.362.793	7.039.480	-4,39	1,9%
	peso	1.453	1.377	-5,23	85.903	82.936	-3,45	1,7%
caprino	nº cabezas	9.562	2.434	-74,55	760.659	716.664	-5,78	0,3%
	peso	58	15	-74,14	5.967	5.689	-4,66	0,3%
porcino	nº cabezas	91.888	91.402	-0,53	30.669.929	31.612.530	3,07	0,3%
	peso	2.802	2.682	-4,28	2.543.392	2.640.813	3,83	0,1%
equino	nº cabezas	109	57	-47,71	38.888	34.716	-10,73	0,2%
	peso	18	11	-38,89	8.896	8.376	-5,85	0,1%

Tabla 4.1.2 Fuente: MAGRAMA, SG de Estadísticas, Encuesta de Sacrificios de Ganado. Peso: Toneladas
Último dato disponible Septiembre 2014

Producción de leche, toneladas (ajustadas por Materia Grasa)		
	Campaña 2013/14 (Abril 2013/Marzo 14)	Campaña 2014/15 (Abril 2014/Oct14)
Baleares	58.206,65	30.593,54
España	6.237.617,66	3.850.930,30
Baleares/España (%)	0,93	0,79

Tabla 4.1.3 Fuente: FEAGA, Información Mensual del Régimen de Tasa Láctea. Act. Oct. 2013. *Los datos de la primera columna se refieren a la campaña total, los de la segunda son datos



4.2. Precios agrarios

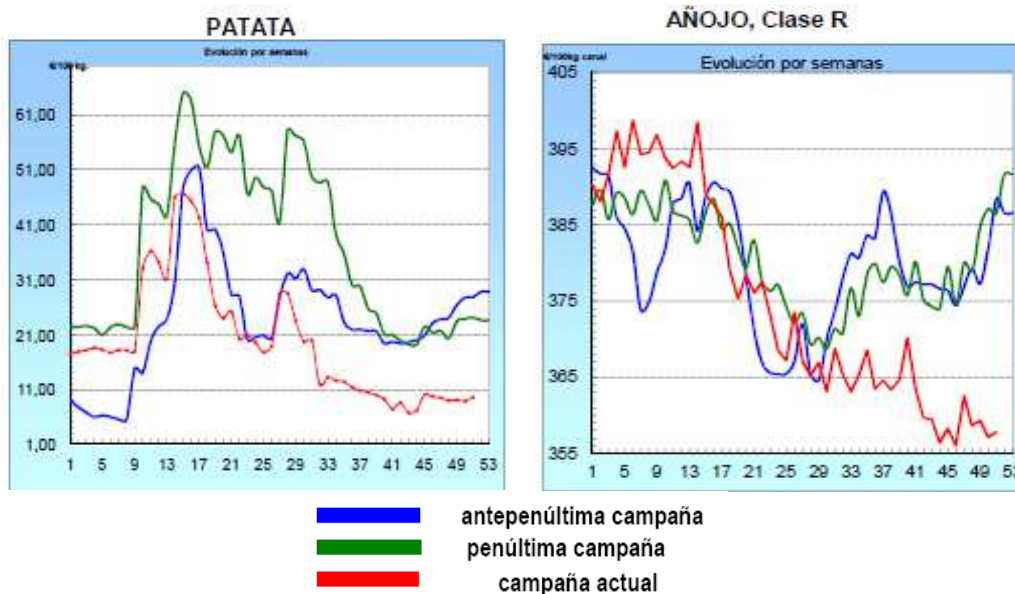

Fuente MAGRAMA. Informe de precios coyunturales. Actualización de datos a 24 de diciembre de 2014.

	LECHE: Precios medios ponderados percibidos por los ganaderos en el período de tasa (1 abril a 30 marzo)				
	Precio Medio (€/litro)			Variación	
	2012-2013	2013-2014	2014-2015*	2013/2012	2014/2013
Baleares	0,305	0,331	0,348	8,5%	5,14%
España	0,320	0,368	0,363	15,0%	-1,36%
Diferencia CCAA - España	-4,7%	-10,1%	-4,1%		

Tabla 4.2.1 Fuente: S. G. Sectores Especiales, FEAGA. *Actualización octubre 2014

	Precios Medios de la Tierra		
	euros / ha		Var.(%) 13/12
	2012	2013	
I. Baleares	18.364	17.920	-2,4%
España	9.705	9.633	-0,7%

Tabla 4.2.3 Fuente: Encuesta de precios de la tierra. SG de Estadística.



4.3. Empleo

Encuesta de Población Activa (miles de personas; Tasa paro: % parados/activos)								
Balears	Economía				Agricultura			
	Activos	Ocupados	Parados	Tasa Paro (%)	Activos	Ocupados	Parados	Tasa Paro (%)
2013TI	601,1	429,5	171,6	28,5	4,9	3,7	1,2	24,5
2013TII	629,8	496,7	133,1	21,1	6,3	5,5	0,8	12,7
2013TIII	628,8	522,4	106,4	16,9	5,9	5,6	0,3	5,1
2013TIV	588,5	454,8	133,7	22,7	6,5	5,4	1,1	16,9
2014TI	571,0	418,5	152,5	26,7	7,7	6,5	1,2	15,6
2014TII	619,8	501,8	118,0	19,0	6,4	6,0	0,4	6,3
2014TIII	633,7	532,7	101,0	15,9	6,2	5,1	1,1	17,7

ESPAÑA

2014TIII	22.931,7	17.504,0	5.427,7	23,7	951,7	666,1	285,6	30,0
% r/Total España	2,7	2,9	2,2	--	0,7	0,9	0,1	--

Fuente: Encuesta de Población Activa, INE

Nota: La cifra de parados en agricultura solamente contabiliza aquellos que llevan 12 meses o menos sin empleo. La tasa de paro en agricultura no tiene en cuenta aquellos parados del sector agrario que llevan más de 12 meses sin empleo.

4.4. Actuaciones de Financiación dirigidas al Sector Agrario (año 2014)

- A través de las distintas líneas de intermediación del ICO, el sector agrario e industrial alimentario en España obtuvo el siguiente volumen de préstamos, desglosado según el tipo de actividad (ver descripción de los códigos CNAE):

TOTAL NACIONAL. Importe de los créditos ICO 2014 (euros)					
TIPO DE ACTIVIDAD	EMPRESAS Y EMPRENDEDORES	INTERNACIONAL	GARANTÍA SGR/SAECA	EXPORTADORES	TOTAL
CNAE 01	857.298.393	4.757.118	4.514.120	150.660.391	1.017.230.022
CNAE 02	11.083.623	-	97.000	1.893.864	13.074.487
CNAE 03	75.158.128	2.410.000	244.320	20.055.803	97.868.250
CNAE 10	839.773.158	19.774.121	2.267.666	562.488.885	1.424.303.831
CNAE 11	206.385.220	400.918	1.295.019	147.224.329	355.305.486
CNAE 46.2	173.775.721	79.140	321.500	70.864.993	245.041.354
CNAE 46.3	674.252.965	13.529.626	1.871.460	483.300.762	1.172.954.813
TOTAL PRÉSTAMOS 2014	2.837.727.208	40.950.923	10.611.085	1.436.489.027	4.325.778.244
TOTAL PRÉSTAMOS 2013	2.158.662.188	14.947.867	7.716.700	357.315.509	2.538.642.264
% Δ 2014 sobre 2013	31,5%	174,0%	38%	302,0%	70,4%

Descripción del tipo de actividad

CNAE 01: Agricultura, Ganadería y Actividades relacionadas

CNAE 02: Silvicultura y explotación forestal

CNAE 03: Pesca y acuicultura

CNAE 10: Industria alimentaria

CNAE 11: Fabricación de bebidas

CNAE 46.2: Comercio al por mayor de materias primas agrarias y de animales vivos

CNAE 46.3: Comercio al por mayor de productos alimenticios, bebidas y tabaco



El grado de participación de esta Comunidad Autónoma en las líneas de financiación del ICO es el siguiente:

BALEARES. Importe de los créditos ICO 2014 (euros)					
TIPO DE ACTIVIDAD	EMPRESAS Y EMPRENDEDORES	INTERNACIONAL	GARANTÍA SGR/SAECA	EXPORTADORES	TOTAL
CNAE 01	4.172.292	-	48.000	748.092	4.968.384
CNAE 02	18.000	-	-	-	18.000
CNAE 03	2.253.012	-	6.320	-	2.259.332
CNAE 10	4.462.768	-	641.000	166.080	5.269.848
CNAE 11	1.246.313	-	50.000	-	1.296.313
CNAE 46.2	1.518.000	-	21.500	131.603	1.671.103
CNAE 46.3	10.197.320	-	336.260	3.141.713	13.675.293
TOTAL PRÉSTAMOS 2014	23.867.706	0	1.103.080	4.187.488	29.158.274
TOTAL PRÉSTAMOS 2013	28.783.856	20.000	660.290	40.671	29.504.817
% Δ 2014 sobre 2013	-17,1%	-100,0%	67%	10196,0%	-1,2%
% 2014 sobre TOTAL Nacional	0,8%	0,0%	10,4%	0,3%	0,7%

➤ El apoyo financiero del Ministerio al sector agrario en 2014 se ha realizado a través de las siguientes actuaciones:

- Orden AAA/637/2014, (BOE de 21 de abril), por la que se establecen las bases reguladoras y la convocatoria de medidas de apoyo para facilitar el acceso a la financiación de las explotaciones agrícolas. Dicha Orden contempla el apoyo a este sector a través de una subvención estatal destinada a sufragar el coste de los avales concedidos por la Sociedad Anónima Estatal de Caución Agraria (SAECA), necesarios para la obtención de préstamos en entidades financieras. Catorce Comunidades Autónomas participaron de la misma, entre las que no se encuentra Baleares.
- Orden AAA/1446/2014 (BOE de 1 de agosto), por la que se establecen las bases reguladoras y convocatoria de medidas de apoyo para facilitar el acceso a la financiación de las explotaciones agrarias afectadas por la sequía; contempla 2 tipos de apoyo al sector agrario:
 - Subvenciones para la financiación de una carencia, de un año de duración, en la amortización de los préstamos suscritos al amparo del Real Decreto 613/2001, de 8 de junio y del Real Decreto 204/1996, de 9 de febrero: En Baleares se han aprobado 11 solicitudes de carencia especial que afecta a un volumen de préstamo de 717.934 euros, lo que se traduce en un aplazamiento de pagos de principal por valor de 206.368 euros. En relación con el total de préstamos en vigor en esta Comunidad Autónoma, susceptibles de acceder a la carencia, las solicitudes aprobadas en Baleares representan el 13,8% de dichos préstamos y el 36,5% del importe.
 - Subvenciones en forma de bonificación del coste de los avales a nuevos préstamos, para titulares de explotaciones ganaderas afectadas por la sequía de 2014: Baleares no registra ninguna operación aprobada por este capítulo de la Orden.



4.5. Reservas de agua

No se ha encontrado información relativa al estado actual de los embalses Baleares.

4.6. Calidad del aire

Los datos horarios y diarios de las distintas estaciones pueden descargarse en:
<http://www.caib.es/sacmicrofront/contenido.do?mkey=M145&lang=CA&cont=3184>

4.7. Incendios Forestales

Incendios forestales ESPAÑA	2008	2009	2010	2011	2012	2013	2014*	MEDIA
	(01-01 a 31-12)	(01-01 a 31-12)	(01-01 a 31-12)	(01-01 a 31-12)	(01-01 a 31-12)	(01-01 a 31-12)	(01-01 a 31-12)	(01-01 a 31-12)
CONATOS (<1 ha)	7.300	9.866	7.811	10.815	10.455	7.744	6.741	8.676
INCENDIOS (>=1 ha)	4.355	5.777	3.910	5.599	5.542	2.882	3.013	4.440
TOTAL SINIESTROS	11.655	15.643	11.721	16.414	15.977	10.626	9.754	13.113
VEGETACION LEÑOSA (ha)	41.291	107.898	49.464	91.235	198.122	49.447	40.643	82.586
VEGETACION HERBACEA (ha)	9.302	12.196	5.306	10.926	18.778	9.538	6.175	10.317
SUP. FORESTAL (ha)	50.322	120.094	54.770	102.161	216.900	58.985	46.818	92.864

Tabla 4.7.2. MAGRAMA. Dirección General de Desarrollo Rural y Política Forestal. *Datos provisionales a 19 de enero de 2015