



GOBIERNO
DE ESPAÑA

MINISTERIO
DE AGRICULTURA, ALIMENTACIÓN
Y MEDIO AMBIENTE

Dossier Autonómico

Comunidad Autónoma de Castilla y León

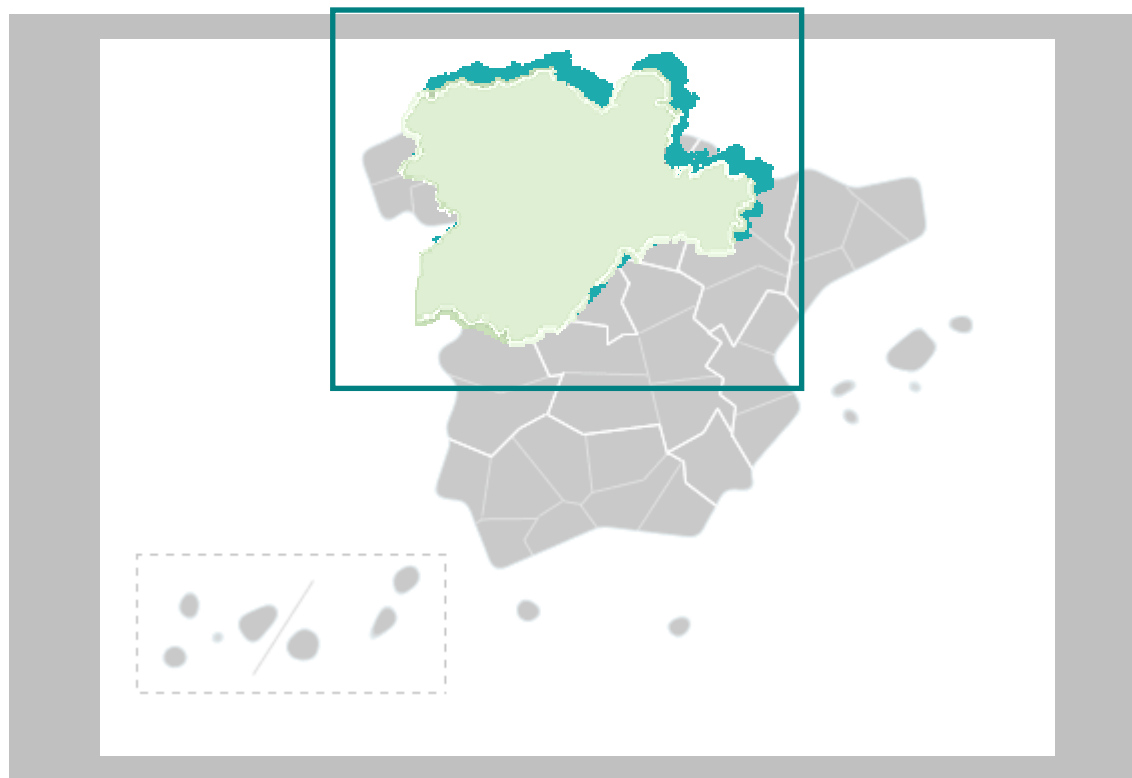

Enero 2015

Análisis y Prospectiva – serie Territorial
Subdirección General de Análisis, Prospectiva y Coordinación



MINISTERIO DE
AGRICULTURA, ALIMENTACIÓN
Y MEDIO AMBIENTE,

SUBSECRETARÍA

SUBDIRECCION GENERAL DE ANÁLISIS,
PROSPECTIVA Y COORDINACIÓN



Aviso Legal: los contenidos de esta publicación podrán ser reutilizados, citando la fuente y la fecha, en su caso, de la última actualización



MINISTERIO DE AGRICULTURA, ALIMENTACIÓN Y MEDIO AMBIENTE

Edita:

© Ministerio de Agricultura, Alimentación y Medio Ambiente
Secretaría General Técnica
Centro de Publicaciones

Catálogo de Publicaciones de la Administración General del Estado:
<http://publicacionesoficiales.boe.es/>

NIPO: 280-15-031-4

CORREO ELECTRÓNICO:

sgapc@magrama.es



DOSSIER CASTILLA Y LEÓN Enero 2015

INDICE

1. INDICADORES ESTRUCTURALES AGRARIOS, PESQUEROS Y ALIMENTARIOS	4
1.1. Principales Indicadores de la Economía y del Sector Agroalimentario	4
1.2. Principales Datos Estructurales de las Explotaciones Agrarias	6
1.3. Ayudas de la Política Agrícola Común y de la Política Pesquera Común	7
1.4. Datos del Seguro Agrario	8
1.5. Fiscalidad Agraria	8
1.6. Turismo Rural	9
1.7. Sector Pesquero	9
1.8. Industria Alimentaria	10
1.9. Comercio Exterior	12
2. INDICADORES AMBIENTALES	14
2.1. Agua	14
2.2. Energía	14
2.3. Calidad del Aire y Evaluación ambiental	15
2.4. Suelos	16
2.5. Figuras de Protección Ambiental	17
2.6. Sector Forestal	18
2.7. Residuos	19
3. INVERSIONES Y TRANSFERENCIAS DEL DEPARTAMENTO	20
4. INFORME DE COYUNTURA	22
4.1. Producciones agrarias	22
4.2. Precios agrarios	23
4.3. Empleo	24
4.4. Actuaciones de Financiación dirigidas al Sector Agrario (año 2014)	24
4.5. Reservas de agua	26
4.6. Calidad del aire	26
4.7. Incendios Forestales	26



1. INDICADORES ESTRUCTURALES AGRARIOS, PESQUEROS Y ALIMENTARIOS

1.1. Principales Indicadores de la Economía y del Sector Agroalimentario

Territorio y Población en el Medio Rural 2014			
Total	Castilla y León	España	% s/ España
Superficie (km ²)	93.872	504.734	18,6%
Población (habitantes)	2.494.790	46.771.341	5,3%
Densidad (hab./km ²)	26,6	92,7	
Medio Rural	Castilla y León	España	% s/ España
Superficie (km ²)	90.567	426.468	21,2%
Población (habitantes)	942.298	8.032.803	11,7%
Densidad (hab./km ²)	10,4	18,8	
% Medio Rural / Total	Castilla y León	España	
Superficie (km ²)	96,5%	84,5%	
Población (habitantes)	37,8%	17,2%	
Densidad (hab./km ²)	39,1%	20,3%	

Tabla 1.1.1 Fuente: INE. Padrón municipal 2014. Datos de Medio Rural: Padrón Municipal de Habitantes. Clasificación según Ley 45/2007 de Desarrollo Sostenible del Medio Rural. Nota: El medio rural es aquel formado por los municipios menores de 30.000 habitantes y densidad menor de 100 hab/km².

CUENTAS ECONÓMICAS REGIONALES	CASTILLA Y LEÓN					ESPAÑA				
	2011 (P)	2012 (P)	2013 (A)	Var. (%) 13/12 (5)	% s/ Total España 2013	2011 (P)	2012 (P)	2013 (A)	Var. (%) 13/12 (5)	
PIB (millones €)	55.400	54.147	53.623	-1,0%	5,1%	1.075.147	1.055.158	1.049.181	-0,6%	
PIB/Capita (€)	21.799	21.428	21.395	-0,2%	95,0%	23.005	22.562	22.519	-0,2%	
VAB (millones €)	AGSyP ⁽¹⁾	2.480,1	2.372,7	2.592,2	9,3%	9,8%	24.317	23.634	26.578	12,5%
	IABT ⁽²⁾	n/d	n/d	n/d	--	--	28.147	27.500	28.448	3,4%
Participación (%) en el PIB ⁽⁴⁾	AGSyP	4,5	4,4	4,8	0,4	2,3	2,2	2,5	0,3	
	Industria ⁽³⁾	20,1	20,1	19,8	-0,3	16,0	15,8	16,1	0,3	
	Construcción	7,2	6,3	5,6	-0,7	6,9	5,8	5,2	-0,6	
	Servicios	60,1	61,1	61,2	0,1	66,7	68,1	67,6	-0,5	

Tabla 1.1.2 Fuente: Contabilidad Regional de España, Base 2010, INE.

NOTAS:

(1) AGSyP: Agricultura, Ganadería, Silvicultura y Pesca

(2) IABT: Industria de Alimentación, Bebidas y Tabaco. Dato no disponible aún por Comunidad Autónoma.

(3) Industria extractiva y manufacturera; suministro de energía y agua, y actividades de saneamiento, gestión de residuos y descontaminación

(4) PIB (100%) = AGSyP + Industria y Otros + Construcción + Servicios + Impuestos netos sobre los productos (8,1% en 2011, 8,1% en 2012 y 8,6% en 2013)

(5) Las diferencias entre dos porcentajes se expresan en términos absolutos (en puntos porcentuales).

(P): Estimación Provisional

(A): Estimación Avance

n/d: dato no disponible



Macromagnitudes Agrarias Cuentas Regionales de la Agricultura Valores corrientes a precios básicos (millones de euros)	CASTILLA Y LEÓN	% s/ España	ESPAÑA		
			2012	2013 (Avance)	2014 (1ª Est.)
A. PRODUCCION RAMA AGRARIA	5.440,7	13,0%	41.954,5	44.185,7	42.458,4
PRODUCCION VEGETAL	2.435,1	10,1%	24.030,3	26.347,6	24.458,9
1 Cereales	1.354,7	33,8%	4.011,1	4.364,6	3.457,6
2 Plantas Industriales ⁽¹⁾	268,0	30,5%	879,7	946,0	898,4
3 Plantas Forrajeras	303,4	17,5%	1.737,5	1.747,3	1.564,6
4 Hortalizas ⁽²⁾	166,7	2,4%	7.086,9	7.614,4	7.414,3
5 Patata	148,0	27,6%	537,0	752,1	441,5
6 Frutas ⁽³⁾	125,3	2,1%	6.045,0	7.630,9	6.636,4
7 Vino y mosto	62,6	4,6%	1.375,5	1.868,5	1.103,2
8 Aceite de oliva	1,2	0,1%	2.138,5	1.186,8	2.703,8
9 Otros	5,2	2,4%	219,1	237,0	239,1
PRODUCCION ANIMAL	2.654,7	16,3%	16.245,1	16.032,6	16.163,3
Carne y Ganado	1.833,2	14,9%	12.281,3	12.117,8	11.914,2
1 Bovino	578,9	21,9%	2.642,7	2.501,6	2.383,4
2 Porcino	865,0	14,6%	5.944,7	6.096,7	5.937,8
3 Equino	8,8	13,3%	66,3	54,4	49,6
4 Ovino y Caprino	177,4	18,0%	983,4	859,2	836,5
5 Aves	176,2	7,3%	2.408,5	2.349,4	2.467,0
6 Otros	26,9	11,4%	235,7	256,5	239,9
Productos Animales	821,5	20,7%	3.963,8	3.914,8	4.249,1
1 Leche	563,3	22,0%	2.558,2	2.843,9	3.266,3
2 Huevos	237,0	19,6%	1.207,7	871,5	766,4
3 Otros	21,2	10,7%	197,9	199,4	216,4
PRODUCCION DE SERVICIOS ACT. SECUNDARIAS ⁽⁴⁾	95,5	21,6%	442,5	475,4	480,4
	255,4	20,7%	1.236,6	1.330,1	1.355,8
B. CONSUMOS INTERMEDIOS*	3.308,4	16,0%	20.625,1	20.856,1	20.655,9
1 Semillas y Plantones	145,2	18,2%	799,1	813,6	922,3
2 Energía y Lubricantes	304,9	15,7%	1.942,3	1.955,8	1.998,1
3 Fertilizantes y Enmiendas	455,2	25,9%	1.760,7	1.956,1	1.911,7
4 Productos Fitosanitarios	81,3	10,9%	744,2	844,7	844,4
5 Gastos Veterinarios	90,4	16,7%	541,7	539,5	552,5
6 Piensos	1.687,2	15,9%	10.588,1	10.373,3	10.027,6
7 Mantenimiento de material	237,2	16,2%	1.464,4	1.533,5	1.547,8
8 Mantenimiento de edificios	80,6	15,7%	512,0	515,4	518,6
9 Servicios Agrícolas	95,5	21,6%	442,6	477,2	480,4
10 Serv. Intermediación Financiera	31,6	10,8%	293,0	305,0	283,9
11 Otros Bienes y Servicios	99,5	6,5%	1.537,0	1.542,0	1.568,6
C=(A-B) VALOR AÑADIDO BRUTO*	2.132,3	10,0%	21.329,4	23.329,6	21.802,5
D. AMORTIZACIONES	669,2	13,7%	4.884,5	5.027,4	5.203,4
E. OTRAS SUBVENCIONES	946,1	15,7%	6.033,7	5.806,5	5.849,7
F. OTROS IMPUESTOS	28,8	10,1%	285,1	314,3	338,1
G = (C-D+E-F) RENTA AGRARIA*	2.380,4	10,7%	22.193,5	23.794,4	22.110,7

Tabla 1.1.3 Fuente: S.G. Estadística, MAGRAMA.

(1) Incluye: Remolacha, tabaco, algodón, girasol y otras. También se incluyen las leguminosas grano

(2) Incluye: Flores y plantas de vivero

(3) Incluye: Frutas frescas, cítricos, frutas tropicales, uvas y aceitunas

(4) Actividades Agrarias Secundarias No Separables

Los datos correspondientes a España de 2014 se corresponden a la 1ª estimación publicada en diciembre de 2013.



1.2. Principales Datos Estructurales de las Explotaciones Agrarias

DATOS SECTOR AGRARIO y ALIMENTARIO				
Caracterización de las Explotaciones Agrarias		Castilla y León	ESPAÑA	C.León/ España (%)
Explotaciones Agrarias (Fuente: Censo Agrario 2009, INE)	Nº Explotaciones	98.247	989.796	9,9%
	SAU Media (ha)	56,6	24,56	
	Ud. Ganaderas (miles UG)	2.255,0	14.830,9	15,2%
	UTA por Explotación	0,7	0,90	
	UDE por explotación	19,1	15,6	
Superficies de Cultivos (hectáreas) Año 2012	Maiz	101.771	369.264	27,56%
	Trigo	741.634	1.994.653	37,18%
	Cebada	940.359	2.700.679	34,82%
	Leguminosas grano	139.842	530.290	26,37%
	Patatas	23.237	79.865	29,10%
	Cultivos forrajeros	205.623	1.017.251	20,21%
	Girasol	343.977	1.090.171	31,55%
	Remolacha azucarera	161.433	187.572	86,06%
	Viñedo	73.905	945.667	7,82%
Cabaña Ganadera (Número de Cabezas) Año 2014*	Vacuno Total	1.355.947	6.202.717	21,86%
	Vacas nodrizas	553.357	2.077.258	26,64%
	Vacas de leche	99.436	872.647	11,39%
	Porcino	3.563.493	25.915.361	13,75%
	Ovino	3.067.916	16.557.155	18,53%
	Caprino	408.576	2.803.969	14,57%
	Equidos	63.846	652.455	9,79%
	Gallinas, para huevos	11.223.016	64.757.133	17,33%
	Gallinas, para carne	29.444.686	263.495.001	11,17%
	Conejos	1.061.392	6.471.388	16,40%
	Apicultura	382.871	6.184.013	6,19%
Total Explotaciones Ganaderas 2014	Todas las especies	124.336	840.309	14,80%
Nº Subexplotaciones ganaderas por especies Año 2014*	Vacuno Total	24.403	154.190	15,83%
	Porcino	10.789	86.068	12,54%
	Ovino	11.119	115.257	9,65%
	Caprino	2.696	77.462	3,48%
	Equidos	17.867	187.593	9,52%
	Gallinas, para huevos	126	1.554	8,11%
	Gallinas, para carne	497	5.664	8,77%
	Conejos	298	3.323	8,97%
	Colmenas	4.283	26.478	16,18%
Superficie de Regadío (ha) Año 2013	Total	418.542	3.540.560	11,82%
	Riego Localizado	23.203	1.707.576	1,36%

Tabla 1.2.1 Fuentes: Censo Agrario 2009 y Anuario Estadística Agraria, 2013, MAGRAMA.

Fuente Superficie Regada: Encuesta sobre Superficies y Rendimientos de Cultivos (ESYRCE), Análisis de los Regadíos Españoles, 2013

Fuente Cabaña Ganadera: MAGRAMA, D. G. de Recursos Agrícolas y Ganaderos, Informe SITRAN

*Datos actualizados Julio de 2014.

SAU: Superficie Agraria Útil (ha) = Conjunto de las tierras labradas y tierras para pastos permanentes

UG: Unidades Ganaderas: Número de cabezas multiplicado por un coeficiente que varía para cada especie y tipo. Agrega en un solo indicador a varias especies diferentes

UTA: Unidades de Trabajo-Año; 1 UTA equivale al trabajo que realiza una persona a tiempo completo a lo largo de 1 año (1.826 horas y más).

UDE: Unidades de Dimensión Económica (1 UDE = 1.200 euros de Margen Bruto Estándar)

Subexplotación ganadera: Cada una de las unidades en que se puede descomponer una explotación ganadera atendiendo a la especie animal que contiene. (Una explotación ganadera puede contener varias subexplotaciones: una de vacuno, otra de ovino, etc)



1.3. Ayudas de la Política Agrícola Común y de la Política Pesquera Común

Pagos Fondos UE FEAGA y FEADER Millones de euros	Castilla y León	ESPAÑA	Castilla y León/ España (%)
FEAGA. Ejercicio 2014 (16/10/13 a 15/10/14)	891,9	5.492,9	16,24%
<i>Ayuda productores remolacha y caña</i>	12,6	18,5	68,11%
<i>Ayudas Acopladas a Ganadería Bovina</i>	72,3	248,5	29,09%
FEADER + Importe Nacional Ejercicio 2014 (16/10/2013 al 15/10/14)	137,3	1.492,5	9,20%

Tabla 1.3.1 Fuente: FEGA Actualización datos Diciembre 2014

Derechos de Pago Único, 2013	Castilla y León	ESPAÑA	Castilla y León/ España (%)
Número de beneficiarios	90.011	897.931	10,02%
Número de derechos	3.985.877	17.148.448	23,24%
Importe total de los Derechos (Millones €)	854,25	4.898,03	17,44%
Valor Medio por Derecho (€)	214,32	285,63	
Valor Medio por Beneficiario (€)	9.491	5.455	

Tabla 1.3.2 Fuente: FEGA Actualización datos Diciembre 2014

EJECUCIÓN DE LOS PROGRAMAS DE DESARROLLO RURAL POR PROGRAMAS Y EJES 2007-2015(Euros)											
EJES - PDR	GASTO PÚBLICO COFINANCIADO				AYUDA DECLARADA		GASTO EJECUTADO		FINANCIACIÓN NACIONAL ADICIONAL		GPT
	TOTAL	NACIONAL	FEADER		FEADER		NACIONAL	TOTAL	AGE	REGIÓN	
		TOTAL	IMPORTE	%	IMPORTE	% ejecutado					
1	883.134.198	472.295.148	410.839.050	46,52%	310.453.481	75,57%	385.309.891	695.763.373	0	317.440.000	1.200.574.198
2	743.252.651	398.550.338	344.702.313	46,38%	319.799.590	92,78%	391.769.879	711.569.469	0	0	743.252.651
3	30.181.219	17.365.789	12.815.430	42,46%	6.849.011	53,44%	11.398.525	18.247.536	0	0	30.181.219
4	160.072.935	82.544.212	77.528.723	48,43%	35.502.131	45,79%	45.568.645	81.070.776	0	0	160.072.935
5	6.609.588	3.449.588	3.160.000	47,81%	1.851.029	58,58%	2.140.619	3.991.648	0	0	6.609.588
CASTILLA Y LEÓN	1.823.250.591	974.205.075	849.045.516	46,57%	674.455.242	79,44%	836.187.560	1.510.642.802	0	317.440.000	2.140.690.591

Tabla 1.3.3 Fuente: Programa de Desarrollo Rural de Castilla y León. Actualización 15 Octubre de 2014.

- Ejes: 1 – Aumento de la Competitividad del Sector Agrario y Forestal
 2 – Mejora del Medio Ambiente y del Entorno Rural
 3 – Calidad de Vida en las Zonas Rurales y Diversificación de la Economía Rural
 4 – Leader
 5 – Red Rural Nacional

FONDO EUROPEO DE LA PESCA 2007-2013

PAGOS CERTIFICADOS Y REMITIDOS A LA COMISIÓN EN EL AÑO 2014. FONDO EUROPEO DE LA PESCA (FEP) Millones de Euros			
	Castilla y León	España	Castilla y León / España
FEP	0,90	83,61	1,07%
Gasto Público (FEP+Ayuda AGE+ Ayuda CA+ Otras ayudas)	1,79	121,79	1,47%

Tabla 1.3.4 Fuente: S.G. Política Estructural- D.G.Ordenación Pesquera Actualización datos Diciembre 2014

Gasto Público: (FEP+Ayuda AGE+ Ayuda CA+ Otras ayudas)



**CUADRO DE FINANCIACIÓN DE LA COMUNIDAD AUTÓNOMA DE CASTILLA Y LEÓN POR EJES PRIORITARIOS.
FEP 2007 – 2013 (Euros)**

Eje Prioritario	Contribución pública total	Contribución del FEP	Contribución nacional				% de cofinanciación del FEP	Tasa de financiación contribución pública	Beneficiarios privados	Tasa de financiación Beneficiarios privados	Gastos subvencionables Totales
			Total nacional	Central	CA	Otras					
			(a)=(b)+(c)	(b)	(c)=(1)+(2)+(3)	(1)					
EJE 1											
EJE 2	13.932.420,00	6.966.210,00	6.966.210,00	2.226.400,72	4.739.809,28	0,00	50,00%	30,00%	32.508.980,00	70,00%	46.441.400,00
EJE 3											
EJE 4											
EJE 5											
TOTAL	13.932.420,00	6.966.210,00	6.966.210,00	2.226.400,72	4.739.809,28	0,00	50,00%	30,00%	32.508.980,00	70,00%	46.441.400,00

Tabla 1.3.5 Fuente: S.G. Política Estructural- D.G. Ordenación Pesquera. Actualización datos Diciembre 2014

- Ejes:
- 1.- Medidas de adaptación de la flota pesquera comunitaria
 - 2.- Acuicultura, pesca interior, transformación y comercialización de productos de la pesca y de la acuicultura
 - 3.- Medidas de interés público
 - 4.- Desarrollo sostenible de las zonas de pesca
 - 5.- Asistencia Técnica

1.4. Datos del Seguro Agrario

Seguros Agrarios	2013		2014		Var. (%) 2014/13		% C.A / España. 2014
	Castilla y León	España	Castilla y León	España	Castilla y León	España	
Nº. Pólizas	83.180	489.718	73.726	444.727	-11,4%	-9,2%	16,6%
Superficie (hectáreas)	2.303.136	7.021.920	1.823.254	5.550.044	-20,8%	-21,0%	32,9%
Nº. Animales Aseg. (miles)	23.016	290.588	20.621	289.728	-10,4%	-0,3%	7,1%
Producción Asegurada (miles t.)	6.901,8	31.925	5.870,7	29.171	-14,9%	-8,6%	20,1%
Capital Asegurado	1.662,3	11.523	1.459,1	10.987	-12,2%	-4,6%	13,3%
Coste Neto Seguro	69,1	644,1	59,5	580,4	-13,9%	-9,9%	10,2%
Subvención ENESA	20,1	206,5	18,2	176,2	-9,2%	-14,7%	10,4%
Subv. C. Autónoma	0,0	45,8	0,0	35,5	-34,4%	-22,4%	0,0%
Indemnizaciones	47,0	474,4	42,2	472,3	-10,1%	-0,4%	8,9%

Tabla 1.4.1 Fuente: ENESA. Datos 2014 provisionales. Actualización a 8 de enero de 2015.

Datos sobre el nivel de aseguramiento para varios cultivos están disponibles en la página web de Enesa: <http://enesa.magrama.es/>
→ Divulgación del Seguro → Seminarios Sectoriales → Seminario Sectorial 2012 → Ponencias y Conclusiones:
http://aplicaciones.magrama.es/pwe/pwe_publicaciones.p_seminario_intermedia?p_Idioma=es&p_Cod_Menu_Vertical=800&p_Cod_Menu_Anterior=8630&p_año=2012

1.5. Fiscalidad Agraria

Datos Fiscales, 2010		C y L	ESPAÑA	C y L / España
IRPF ESTIMACIÓN OBJETIVA	Número de declarantes	88.311	1.004.574	8,8%
IRPF ESTIMACIÓN DIRECTA	Número de declarantes con agricultura como primera actividad	9.354	73.280	12,8%

Tabla 1.5.1 Fuente: Muestra IRPF 2010. Instituto Estudios Fiscales. MINHAP

Castilla y León supone en el régimen de estimación objetiva de actividades agrarias del IRPF un 8,8% del total nacional de declaraciones. En el ejercicio impositivo 2013 **se redujeron por circunstancias excepcionales los módulos de las flores y plantas ornamentales y del bovino de leche**. En el ejercicio anterior (2012) se rebajaron los índices de los productos del olivo, las flores y plantas ornamentales, la apicultura, el bovino de leche, la cunicultura, el ovino y caprino de leche y el ovino y caprino de carne extensivos. Asimismo se minoraron los índices de los cereales, las leguminosas y las oleaginosas en un gran número de municipios castellano-leoneses. En el régimen de estimación directa de actividades agrarias Castilla y León es la Comunidad Autónoma más importante, representando un 12,8% de las declaraciones.



1.6. Turismo Rural

CONCEPTO	CASTILLA Y LEÓN			ESPAÑA			CYL. / ES
	2014	Variación 2013-2014	2013	2014	Variación 2013-2014	2013	2014
Viajeros	485.534	7,0%	453.600	2.370.012	12,4%	2.108.660	20,5%
Pernoctaciones	1.116.915	8,7%	1.027.523	6.671.367	11,2%	5.998.481	16,7%
Estancia media	2,2	1,0%	2,2	2,65	-0,01	2,68	-

CONCEPTO	CASTILLA Y LEÓN			ESPAÑA			CYL. / ES
	2014	Variación 2013-2014	2013	2014	Variación 2013-2014	2013	2014
Establecimientos	3.380	-2,0%	3.448	15.270	0,8%	15.144	22,1%
Plazas	29.483	-2,7%	30.294	142.314	1,0%	140.902	20,7%
Grado de ocupación	12,2	11,7%	10,9	15	9,8%	14	-
Personal empleado	4.734	-2,2%	4.841	22.123	2,2%	21.653	21,4%

Tabla 1.6.1 Fuente: INE, Encuesta de Ocupación en Alojamientos de Turismo Rural. Datos anuales y trimestrales. Unidades: Viajero (personas), Pernoctaciones (pernoctaciones), Estancia media (días), Número de establecimientos abiertos estimados (establecimientos), Número de plazas estimadas (plazas), Grado de ocupación por plazas (porcentajes), Personal empleado (personas). Nota: los datos de viajeros y pernoctaciones son resultado de la suma de los datos mensuales, en el resto de conceptos se calcula el promedio. Datos correspondientes al periodo del 1 de enero al 31 de octubre.

Castilla y León recibió hasta octubre de 2014 al 20,5% de los viajeros que optan por el turismo rural. Por otra parte, Castilla y León aporta el 22,8% de los establecimientos, el 21,5% de las plazas y el 22,4% del personal empleado.

1.7. Sector Pesquero

Sector pesquero 2013		Castilla y León	Variación 2012-2013 %	ESPAÑA	CYL/ España (%)
Acuicultura (1)	Valor producción (M €)	-	-	402	-
	Producción (Tn)	5.849	-	249.240	2,3%
	Empleo: Nº. Unidades Trabajo Año (UTA) (2)	141	-12,0%	5.714	2,5%

Tabla 1.7.1 Fuentes: (1) MAGRAMA. Acuicultura. (2) MAGRAMA. Estadísticas pesqueras. Encuestas establecimientos de acuicultura. Empleo. (CV): Caballos de Vapor; (GT): Tonelaje Bruto

No se registraron datos de valor de producción en Castilla y León.



1.8. Industria Alimentaria

Datos de la estructura económica de la industria alimentaria

Castilla y León	Encuesta Industrial de Empresas Principales Variables miles de euros / personas					
	2012			2011		
	Cifra Negocios	Valor Añadido	Personas Ocupadas	Cifra Negocios	Valor Añadido	Personas Ocupadas
Industria cárnica	2.276.205	577.445	10.275	2.613.947	534.783	11.306
Industria del pescado	198.701	30.109	524	248.973	29.514	527
Conservas de frutas y hortalizas	374.560	94.488	2.220	427.850	112.235	2.087
Aceites y grasas	42.311	8.053	130	27.376	7.020	100
Industrias lácteas	1.903.516	350.300	4.847	2.118.300	387.568	4.891
Productos molinería	377.487	36.963	520	323.027	31.139	539
Pan, panadería y pastas alimenticias	1.022.581	305.867	7.146	1.030.092	281.126	7.154
Azúcar, chocolate y confitería	858.178	251.644	1.577	566.391	159.356	1.491
Café, té, especias, platos preparados	450.123	130.646	2.242			
Productos alimentación animal	1.704.931	137.040	2.151	1.540.843	112.701	2.053
Destilación bebidas alcohólicas	93.618	56.329	166	93.740	60.723	164
Vinos	601.565	241.914	3.299			
Sidra y otros						
Cerveza y malta						
Aguas y bebidas no alcohólicas	68.801	21.380	351	76.388	26.041	373
Industria Alimentos y Bebidas	10.101.647	2.272.603	35.624	10.353.127	2.211.044	36.884
Total Industria	36.690.832	8.308.134	119.633	36.460.895	8.635.465	128.974

España	2012			2011		
	Cifra Negocios	Valor Añadido	Personas Ocupadas	Cifra Negocios	Valor Añadido	Personas Ocupadas
Industria cárnica	21.506.232	3.579.234	80.794	21.164.462	3.631.975	83.310
Industria del pescado	4.533.205	675.646	18.324	4.646.394	768.782	18.390
Conservas de frutas y hortalizas	8.027.117	1.531.214	32.230	7.773.378	2.031.635	31.324
Aceites y grasas	10.297.281	972.036	11.929	9.595.862	852.425	11.875
Industrias lácteas	9.764.804	1.669.329	25.452	10.566.847	1.939.299	26.381
Productos molinería	3.582.896	496.426	6.310	3.532.041	556.350	6.447
Pan, panadería y pastas alimenticias	7.184.955	2.323.047	76.385	7.393.584	2.459.417	77.467
Azúcar, chocolate y confitería	3.544.172	937.580	14.220	3.293.248	860.522	14.716
Café, té, especias, platos preparados	7.620.952	1.780.762	28.972	7.243.796	1.911.786	29.214
Productos alimentación animal	9.913.437	989.122	12.548	9.981.568	829.312	12.754
Destilación bebidas alcohólicas	1.201.321	347.880	3.086	1.026.485	343.061	3.157
Vinos	6.467.567	1.627.824	23.743	6.171.981	1.765.086	24.423
Sidra y otros	87.423	25.031	630	93.140	28.833	638
Cerveza y malta	3.190.024	1.020.571	5.808	3.252.847	1.157.427	5.956
Aguas y bebidas no alcohólicas	4.925.900	1.023.517	12.393	5.154.978	1.236.611	12.286
Industria Alimentos y Bebidas	101.847.287	18.999.218	352.823	100.890.610	20.372.520	358.338
Total Industria	570.984.367	125.416.663	1.922.272	575.046.779	133.205.899	2.049.195



Castilla y León	% Comunidad Autónoma / España (2012)			% Variación 2012/2011		
	Cifra Negocios	Valor Añadido	Personas Ocupadas	Cifra Negocios	Valor Añadido	Personas Ocupadas
Industria cárnica	10,58%	16,13%	12,72%	-12,92%	7,98%	-9,12%
Industria del pescado	4,38%	4,46%	2,86%	-20,19%	2,02%	-0,57%
Conservas de frutas y hortalizas	4,67%	6,17%	6,89%	-12,46%	-15,81%	6,37%
Aceites y grasas	0,41%	0,83%	1,09%	54,56%	14,72%	30,00%
Industrias lácteas	19,49%	20,98%	19,04%	-10,14%	-9,62%	-0,90%
Productos molinería	10,54%	7,45%	8,24%	16,86%	18,70%	-3,53%
Pan, panadería y pastas alimenticias	14,23%	13,17%	9,36%	-0,73%	8,80%	-0,11%
Azúcar, chocolate y confitería	24,21%	26,84%	11,09%	51,52%	57,91%	5,77%
Café, té, especias, platos preparados	5,91%	7,34%	7,74%			
Productos alimentación animal	17,20%	13,85%	17,14%	10,65%	21,60%	4,77%
Destilación bebidas alcohólicas	7,79%	16,19%	5,38%	-0,13%	-7,24%	1,22%
Vinos	9,30%	14,86%	13,89%			
Sidra y otros						
Cerveza y malta						
Aguas y bebidas no alcohólicas	1,40%	2,09%	2,83%	-9,93%	-17,90%	-5,90%
Industria Alimentos y Bebidas	9,92%	11,96%	10,10%	-2,43%	2,78%	-3,42%
Total Industria	6,43%	6,62%	6,22%	0,63%	-3,79%	-7,24%

Tabla 1.8.1 Fuente: Encuesta Industrial de Empresas 2011 y 2012, INE.

Nota: Los espacios en blanco corresponden a datos no disponibles

Definiciones:

Industria Alimentaria = CNAE 10 (Industria de la Alimentación) + CNAE 11 (Fabricación de Bebidas).

No está incluida la CNAE 12 (Industria del Tabaco).

- o *Personas Ocupadas*: Conjunto de personas fijas y eventuales, que en el año de referencia de los datos se encontraban ejerciendo una labor remunerada o no, para la empresa, y perteneciendo y siendo pagadas por esta.
- o *Cifra de Negocios*: Resultado de deducir de las ventas netas de productos, mercaderías y servicios, el importe de los descuentos, bonificaciones, IVA y otros impuestos.
- o *Valor Añadido*: Valor de la producción industrial al que se resta el valor de los consumos intermedios empleados en el proceso productivo.

En calidad alimentaria diferenciada cabe señalar que Castilla y León tiene 33 alimentos y bebidas con Denominación de Origen o Indicación Geográfica Protegida, entre las que están los productos ibéricos de "Guijuelo", el "Queso Zamorano", los vinos "Rueda", "Toro" y "Ribera del Duero", las "Judías del Barco de Ávila", el "Garbanzo de Fuentesauco", el "Lechazo de Castilla y León" y el "Mantecadas de Astorga". En Castilla y León hay 31.000 hectáreas de agricultura ecológica en 2012, que suponen el 18,7% de la superficie total de agricultura ecológica de España. Así mismo existen 47 explotaciones ganaderas ecológicas que suponen el 0,7% del total de España.



1.9. Comercio Exterior

Valor de las exportaciones agrarias y pesqueras en miles de € en 2013

CAPITULOS TARIC	CASTILLA Y LEON	% Sobre C. A.	ESPAÑA	CASTILLA Y LEON / ESPAÑA (%)
01 ANIMALES VIVOS	48.130,05	3,35	478.746,14	10,05
02 CARNE Y DESPOJOS COMESTIBLES	302.203,79	21,05	3.915.778,73	7,72
03 PESCADOS, CRUSTÁCEOS, MOLUSCOS	26.945,67	1,88	2.172.704,10	1,24
04 LECHE, PRODUCTOS LÁCTEOS; HUEV	189.676,74	13,21	1.051.198,31	18,04
0504 Tripas/vejigas/estómag. anima	2.833,67	0,20	99.892,93	2,84
07 LEGUMBRES, HORTALIZAS, S/ CONS	51.142,56	3,56	4.794.296,57	1,07
08 FRUTAS /FRUTOS, S/ CONSERVAR	21.391,12	1,49	6.972.890,28	0,31
09 CAFÉ, TÉ, YERBA MATE Y ESPECIA	1.291,36	0,09	367.730,66	0,35
10 CEREALES	41.716,09	2,91	436.052,58	9,57
11 PRODUC. DE LA MOLINERÍA; MALTA	7.953,98	0,55	230.985,01	3,44
12 SEMILLAS OLEAGI.; PLANTAS INDU	17.450,06	1,22	466.216,79	3,74
13 JUGOS Y EXTRACTOS VEGETALES	9.573,24	0,67	235.993,37	4,06
14 MATERIAS TRENZABLES	30,05	0,00	6.381,91	0,47
15 GRASAS, ACEITE ANIMAL O VEGETA	33.825,18	2,36	3.093.005,27	1,09
16 CONSERVAS DE CARNE O PESCADO	47.836,38	3,33	1.135.108,62	4,21
17 AZÚCARES; ARTÍCULOS CONFITERÍA	58.541,72	4,08	511.295,63	11,45
18 CACAO Y SUS PREPARACIONES	2.728,13	0,19	462.315,19	0,59
19 PRODUC. DE CEREALES, DE PASTEL	135.534,89	9,44	1.203.736,91	11,26
20 CONSERVAS VERDURA O FRUTA; ZUM	37.817,50	2,63	2.370.332,00	1,60
21 PREPARAC. ALIMENTICIAS DIVERSA	114.835,04	8,00	1.306.527,74	8,79
22 BEBIDAS TODO TIPO (EXC. ZUMOS)	186.264,03	12,98	3.807.614,18	4,89
23 RESIDUOS INDUSTRIA ALIMENTARIA	95.158,99	6,63	885.582,50	10,75
24 TABACO Y SUS SUCEDÁNEOS	2.562,83	0,18	294.019,61	0,87
TOTAL	1.435.443,07	100,00	36.298.405,03	3,95

Tabla. 1.9.1 Fuente: DATACOMEX. Ministerio de Economía y Competitividad

Porcentualmente sus exportaciones más importantes son 02 (21,05%), 04 (13,21%) y 22 (12,98%).



Valor de las importaciones agrarias y pesqueras en miles de € en 2013

CAPITULOS TARIC	CASTILLA Y LEÓN	% Sobre C. A.	ESPAÑA	CASTILLA Y LEÓN /ESPAÑA (%)
01 ANIMALES VIVOS	30.359,27	3,34	361.290,64	8,40
02 CARNE Y DESPOJOS COMESTIBLES	49.043,52	5,39	1.136.257,19	4,32
03 PESCADOS, CRUSTÁCEOS, MOLUSCOS	94.861,20	10,43	4.018.208,46	2,36
04 LECHE, PRODUCTOS LÁCTEOS; HUEV	91.083,23	10,01	1.869.374,36	4,87
0504 Tripas/vejigas/estómag. anima	2.832,16	0,31	93.690,75	3,02
07 LEGUMBRES, HORTALIZAS, S/ CONS	125.119,16	13,75	1.001.356,08	12,49
08 FRUTAS /FRUTOS, S/ CONSERVAR	21.408,01	2,35	1.809.072,93	1,18
09 CAFÉ, TÉ, YERBA MATE Y ESPECIA	29.383,08	3,23	806.552,06	3,64
10 CEREALES	40.024,71	4,40	2.308.695,85	1,73
11 PRODUC. DE LA MOLINERÍA; MALTA	10.761,13	1,18	197.071,78	5,46
12 SEMILLAS OLEAGI.; PLANTAS INDU	40.511,19	4,45	2.093.494,93	1,94
13 JUGOS Y EXTRACTOS VEGETALES	6.317,52	0,69	145.260,37	4,35
14 MATERIAS TRENZABLES	87,44	0,01	19.990,73	0,44
15 GRASAS, ACEITE ANIMAL O VEGETA	36.469,63	4,01	1.689.697,41	2,16
16 CONSERVAS DE CARNE O PESCADO	25.265,32	2,78	1.014.840,91	2,49
17 AZÚCARES; ARTÍCULOS CONFITERÍA	108.303,95	11,90	1.034.019,94	10,47
18 CACAO Y SUS PREPARACIONES	13.987,80	1,54	761.657,37	1,84
19 PRODUC. DE CEREALES, DE PASTEL	47.306,85	5,20	1.053.663,82	4,49
20 CONSERVAS VERDURA O FRUTA; ZUM	35.310,36	3,88	912.279,10	3,87
21 PREPARAC. ALIMENTICIAS DIVERSA	23.079,41	2,54	1.227.844,39	1,88
22 BEBIDAS TODO TIPO (EXC. ZUMOS)	25.474,30	2,80	1.789.046,53	1,42
23 RESIDUOS INDUSTRIA ALIMENTARIA	52.827,73	5,81	1.502.937,85	3,51
24 TABACO Y SUS SUCEDÁNEOS	35,21	0,00	1.380.678,21	0,00
TOTAL	909.852,18	100,00	28.226.981,66	3,22

Tabla. 1.9.2 Fuente: DATACOMEX. Ministerio de Economía y Competitividad

Porcentualmente sus importaciones más importantes son 07 (13,75%) 17 (11,90%) y 03 (10,43%).



2. INDICADORES AMBIENTALES

2.1. Agua

Indicadores sobre agua 2012	CASTILLA Y LEÓN	ESPAÑA
Grado de conformidad con la Directiva 91/271/CEE (% h-e) (1)	93%	84%*
Coste unitario del agua (euros/m ³) (2)	1,02	1,73
Consumo de agua en los hogares:		
litros/hab/día	152	137
Variación 2011-2012	-10,59%	-3,52%

Tabla 2.1.1 Fuentes: (1) Perfil Ambiental de España, 2012. *Dato 2010. Tratamiento aguas residuales urbanas (% h-e): % de habitantes-equivalentes con grado de depuración conforme con la Directiva 91/271/CEE (2) INE. Encuesta sobre el suministro y saneamiento del agua, 2012.

Origen del agua captada para suministro 2012 (miles de metros cúbicos)	CASTILLA Y LEÓN	% Sobre C. A.	Variación 2011-2012 (%)	ESPAÑA	CASTILLA Y LEÓN / ESPAÑA (%)
Aguas superficiales	308.537	92,8%	-4,2%	2.402.343	12,8%
Aguas subterráneas	23.994	7,2%	16,4%	1.057.111	2,3%
Desalación	0	0,0%	-	102.665	0,0%
Otros tipos de recursos hídricos	-	-	-	-	-
TOTAL	332.531	100,0%	-3,0%	3.562.119	9,3%

Tabla 2.1.2 Fuentes: Encuesta sobre el Saneamiento y Suministro de Agua realizada por el INE (2012) a empresas o entidades en una misma comunidad autónoma que prestan, sea o no con carácter de actividad principal, los servicios de captación, depuración y distribución de agua, así como de recogida y tratamiento de aguas residuales (divisiones 36 y 37 de la CNAE 2009). No se tienen en cuenta aquellas unidades que realizan exclusivamente el suministro de agua en alta, a urbanizaciones o grupos turísticos independientes de los centros urbanos, y aquéllas que distribuyen el agua al sector agrario, como las comunidades de regantes.

El 92,8% del agua captada en Castilla y León durante 2012 se obtuvo de fuentes superficiales

2.2. Energía

Indicadores sobre energía 2013	CASTILLA Y LEÓN	Variación 2011-2012 (%)	ESPAÑA	Castilla y León / España
Potencia instalada del régimen ordinario (MW) (1)	3.160	-0,1%	67.998	4,6%
Hidráulica	781	0,0%	17.788	4,4%
Nuclear	1.067	0,1%	7.866	13,6%
Carbón	541	0,0%	11.640	4,6%
Fuel/gas	0	-	3.499	0,0%
Ciclo combinado	771	-0,4%	27.205	2,8%
Potencia instalada del régimen especial: renovables (MW)	5.256	0,6%	32.259	16,3%
Hidráulica	126	0,0%	2.042	6,2%
Eólica	3.800	0,4%	22.722	16,7%
Otras renovables	1.330	1,3%	7.495	17,7%
Solar fotovoltaica	923	1,9%	4.538	20,3%
Solar termoeléctrica	349	0,0%	2.000	17,5%
Térmica renovable	58	0,0%	957	6,1%
Emissiones de GEI (Kt de CO ₂ -eq), 2012 (2)	34.171	-1,4%	345.887	9,9%
Consumo de Gasolinas, gasóleos y fuelóleos (Toneladas) 2013 (3)	2.621.194	-7,4%	33.475.126	7,8%
Gasóleo agrícola y de pesca - Tipo B (Toneladas)	599.015	-3,5%	3.706.423	16,2%

Tabla 2.2.1 Fuentes: (1) Red Eléctrica de España, Informe del Sistema Eléctrico 2013 (2) MAGRAMA. Resumen emisiones GEI por CCAA 1990-2012; (3) CORES: Corporación de Reservas Estratégicas de Productos Petrolíferos. Estadísticas anuales de consumos de petróleo (2013)



2.3. Calidad del Aire y Evaluación ambiental

La evaluación de la calidad del aire se realiza anualmente en cumplimiento de las Directivas 2008/50/CE y 2004/107/CE, transpuestas al derecho español mediante el Real Decreto 102/2011, y en aplicación de la Ley 34/2007 de calidad del aire y protección de la atmósfera. Para llevar a cabo dicha evaluación cada comunidad autónoma zonifica su territorio y verifica el cumplimiento de los valores límites definidos.

La evaluación de 2013 se realizó para los siguientes contaminantes: Dióxido de azufre (SO_2), dióxido de nitrógeno (NO_2), óxidos de nitrógeno (NO_x), partículas (PM_{10} y $\text{PM}_{2.5}$), plomo (Pb), benceno (C_6H_6), monóxido de carbono (CO), ozono (O_3), arsénico (As), cadmio (Cd), níquel (Ni) y benzo(a)pireno (B(a)P). Además, se realizaron mediciones indicativas de las concentraciones de otros hidrocarburos aromáticos policíclicos (HAP) distintos al B(a)P y de mercurio en aire ambiente, mercurio particulado y de los depósitos totales de arsénico, cadmio, mercurio, níquel, benzo(a)pireno y los demás hidrocarburos aromáticos policíclicos.

A continuación se presentan los mapas con las zonas identificadas para el evaluación de calidad del aire en 2013, relativos a los contaminantes que hayan presentando incumplimientos de sus valores legislativos, que según cada caso pueden ser "valores límites" fijados basándose en conocimientos científicos y que deben alcanzarse en un período determinado (horario, octohorario, diario y anual) y no superarse una vez alcanzado, o valores objetivos y objetivos a largo plazo que se refieren a niveles que deberán alcanzarse en un momento determinado, en la medida de lo posible.

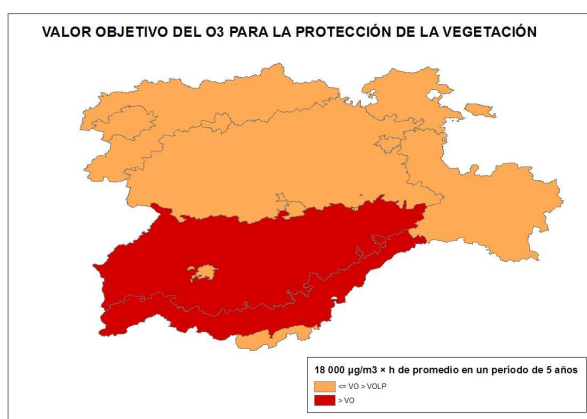
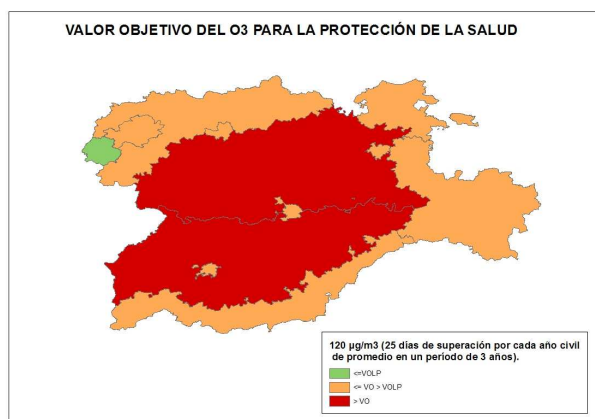

Fuente: Subdirección General de Calidad del Aire y Medio Ambiente Industrial. Dirección General de Calidad y Evaluación Ambiental y Medio Natural del MAGRAMA

El sistema español de inventario (SEI) que está regulado en el artículo 27 de la Ley 34/2007, de 15 de noviembre, de calidad del aire y protección de la atmósfera, estima anualmente las emisiones de gases de efecto invernadero (GEI) y de otros contaminantes a la atmósfera.

Dentro de los GEI se incluyen: Dióxido de Carbono (CO_2), Metano (CH_4), Óxido Nitroso (N_2O), Hidrofluorocarburos (HFC), Perfluorocarburos (PFC) y el Hexafloruro de Azufre (SF_6). Las emisiones se miden en Toneladas de CO_2 equivalente, que es una forma de indicar el potencial de calentamiento atmosférico de un GEI en comparación con el CO_2 . En este sentido, cada GEI tiene un potencial diferente de calentamiento, así como una persistencia diferente en la atmósfera. Por ejemplo, una unidad de gas con una equivalencia de CO_2 de 21, quiere decir que tiene un efecto de calentamiento similar a producido por una emisión de 21 unidades de CO_2 en 100 años.

En lo que se refiere específicamente a las estimaciones de emisiones de GEI, tanto para el total de España como para su desagregación por comunidades autónomas, se utilizan diferentes fuentes de información por sectores disponibles y una metodología internacionalmente acordada, recogida en las Guías del Grupo Intergubernamental de Cambio Climático y complementariamente en las Guías de la Agencia Europea del Medio Ambiente (EMEP-CORINAIR) de estimación de emisiones por tipo de gas de cada sector de actividad económica.



Los resultados del SEI se publican por la Secretaría de Estado de Medio Ambiente, a través de la Dirección General de Calidad y Evaluación Ambiental y Medio Natural, y pueden descargarse en: <http://www.magrama.gob.es/es/calidad-y-evaluacion-ambiental/temas/sistema-espanol-de-inventario-sei/>

A continuación se presentan gráficamente los resultados del inventario a nivel de comunidad autónoma para el periodo 2000-2012.

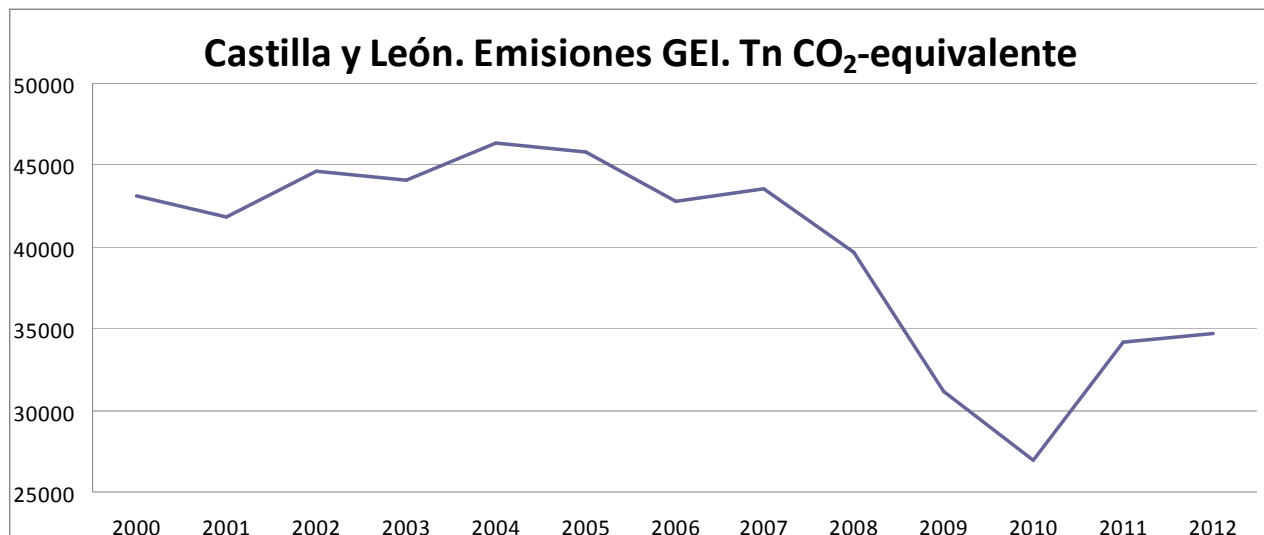

Fuente: Inventario español - serie 1990-2012 Sistema Español de Inventario y Proyecciones de Emisiones de Contaminantes a la Atmósfera

2.4. Suelos

Superficie afectada por la Erosión (%) INES (2002-2013)	Castilla y León (*)
Con procesos erosivos "Moderados" (de 0 a 10t/ha año)	88,32
Con procesos erosivos "Medios" (de 10 a 25t/ha año)	8,24
Con procesos erosivos "Altos" (más 25t/ha año)	3,44
Pérdidas medias anuales (T/ha)	5,03

Tabla 2.4.1 Fuente: MAGRAMA, Perfil Ambiental de España, 2012. Inventario Nacional de Erosión de Suelos. * Datos nacionales no disponibles debido a que el INES (Inventario Nacional de Erosión de Suelos) no se ha iniciado todavía en algunas Comunidades Autónomas. En Castilla y León, los porcentajes de superficie afectada por erosión exceptúan a la provincia de Soria.

Distribución de usos de suelo 2012	Castilla y León	Variación 2011-2012 (%)	España	CYL / España
Tierras de cultivo	37,4%	0,5%	34,7%	20,1%
Prados y pastizales	25,2%	-0,5%	18,6%	25,2%
Terreno forestal	31,0%	2,7%	37,8%	15,2%
Otras superficies	6,4%	-11,9%	8,9%	13,4%

Tabla 2.4.2 Fuente: MAGRAMA. Anuario de Estadística 2013. Distribución general del suelo según usos y aprovechamientos del suelo.



2.5. Figuras de Protección Ambiental

Red Natura 2000 2013	Castilla y León	ESPAÑA	Castilla y León / España
Medio terrestre (hectáreas)	2.461.198	13.778.252	17,86%
Medio marino (hectáreas)	0	1.028.090	0,00%
TOTAL (hectáreas)	2.461.198	14.806.342	16,62%

Tabla 2.5.1 Fuente: Ministerio de Agricultura, Alimentación y Medio Ambiente. Anuario de Estadística 2013.

Espacios Naturales Protegidos 2013	Castilla y León	ESPAÑA	Castilla y León / España
Superficie protegida (hectáreas)	717.687	6.774.460	10,59%
Nº de espacios naturales protegidos	27	1.551	1,74%

Tabla 2.5.2 Fuente: Ministerio de Agricultura, Alimentación y Medio Ambiente. Anuario de Estadística 2013.

Parques Nacionales 2012	Superficie (ha)		Visitas anuales		Variación 2011-2012 (%)
	Superficie del parque	Parque / RPN	Visitas al parque	Parque / RPN	
Picos de Europa *	64.660	18,6%	607.450	6,0%	-0,8%

Tabla 2.5.3. Fuente: (INE. Anuario estadístico de España 2014

* Datos totales del PN de Picos de Europa, compartido por Asturias, Cantabria y Castilla y León.

El Parque Nacional de Guadarrama fue declarado Parque Nacional mediante la Ley 7/2013, de 25 de junio. No dispone aun de estadísticas de visitas.

Espacios protegidos	Especies destacadas
Parque Nacional de Picos de Europa	Flora: haya, pino silvestre, avellano, acebo, orquídeas. Fauna: urogallo cantábrico, quebrantahuesos, perdiz pardilla, acentor, lobo ibérico, oso pardo.
Parque Natural de las Hoces del Duratón	Flora: Sabina, aulaga, alisos, sauces, olmos, lirios, narcisos, ranúnculos. Fauna: Halcón peregrino, buitre leonado, alimoche, nutria.
Parque Natural Lago de Sanabria y alrededores	Flora: Rebollo, avellanos, abedules y fresnos. Fauna: Lobo.
Parque Natural Cañón de Río Lobos	Flora: tomillo real, álamos, chopos, nenúfares. Fauna: águila real, águila perdicera, búho real, tejón, gato montés y nutria.

2.5.4. Fuente: Ministerio de Agricultura, Alimentación y Medio Ambiente



2.6. Sector Forestal

Sector forestal 2013		Castilla y León	ESPAÑA	Castilla y León/ España
Estructura (hectáreas) (1)	Superficie Arbolada	2.944.984	18.392.441	16,01%
	Superficie Desarbolada	1.870.373	9.345.564	20,01%
	Superficie Forestal Total	4.815.357	27.738.005	17,36%
Aprovechamiento (m3) (2)	Frondosas	1.436.285	12.794.168	11,23%
	Coníferas	0	1.325.081	0,00%
	Total	1.436.285	14.119.249	10,17%

Tabla 2.6.1 Fuente: MAGRAMA (1) Informes anuales del Inventario Español del Patrimonio Natural y la Biodiversidad (2) Anuario de Estadística Forestal 2012.

Nº de incendios forestales	CASTILLA Y LEON	Variación 2013-2014	ESPAÑA	Castilla y León/ España
Conatos	948	16,6%	6.741	14,06%
Incendios	441	1,1%	3.013	14,64%
TOTAL	1.389	11,2%	9.754	14,24%
Superficie forestal afectada por incendios (hectáreas)	CASTILLA Y LEON	Variación 2013-2014	ESPAÑA	Castilla y León/ España
Superficie Forestal Leñosa	3.967	-63,0%	40.643	9,76%
Superficie Forestal Herbácea	888	-53,1%	6.175	14,38%
TOTAL	4.855	-61,5%	46.818	10,37%

Tabla 2.6.2 Fuente: Dirección General de Desarrollo Rural y Política Forestal. Incendios forestales del 1 de enero al 31 de diciembre de 2014. Datos provisionales.

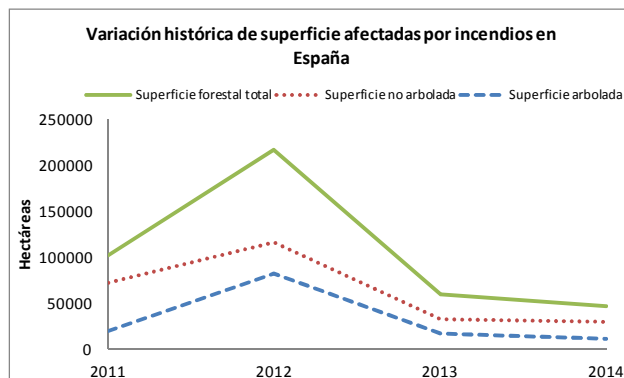
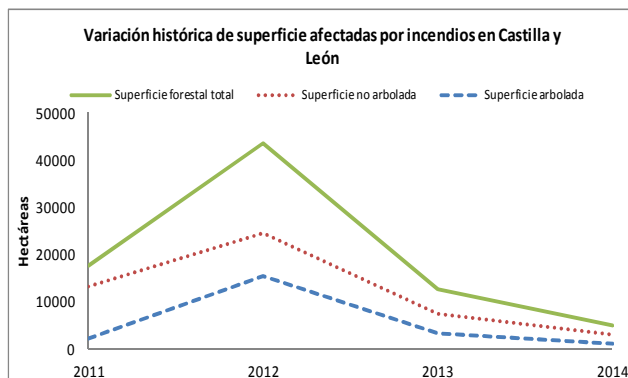
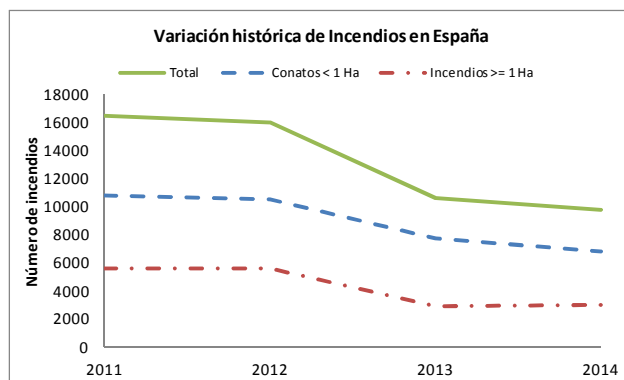
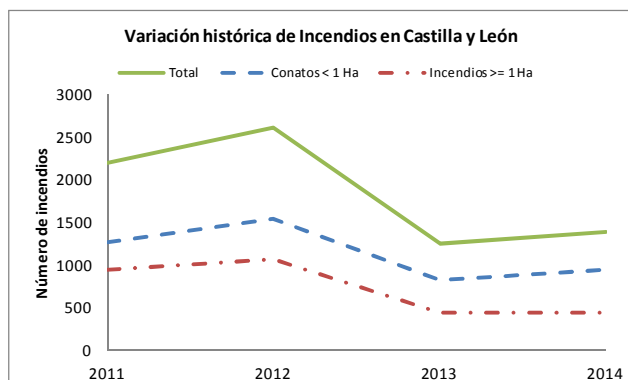

Fuente: MAGRAMA. Dirección General de Desarrollo Rural y Política Forestal.



2.7. Residuos

Residuos Urbanos generados por Habitante (kg/hab) 2012	Castilla y León	Variación 2011-2012 (%)	España
Residuos mezclados	377,5	-5,67%	396,5
Recogida selectiva de vidrio	16,5	-1,20%	15,9
Recogida selectiva de papel y cartón	19,9	-11,16%	23,5
Recogida selectiva de envases	8,4	0,00%	13,9

Tabla 2.7.1 Fuente: INE. Encuesta sobre la Recogida y el Tratamiento de Residuos. Año 2012

Residuos urbanos tratados según tipo de instalación (Tn) 2012	Castilla y León	Variación 2011-2012	España	Castilla y León/ España
Instalaciones de clasificación de envases	20.915	-0,3%	641.265	3,3%
Instalaciones de triaje	0	0,0%	971.743	0,0%
instalaciones de compostaje	0	0,0%	772.607	0,0%
Instalaciones de triaje y compostaje	363.321	-81,0%	7.245.479	5,0%
Instalaciones de triaje, biometanización y compostaje	561.111	-42,1%	3.056.502	18,4%
Instalaciones de incineración	0	0,0%	2.038.543	0,0%
Vertederos	709.821	-7,0%	13.599.331	5,2%
TOTAL	1.655.168	-33,8%	28.325.470	5,8%

Residuos generados en el sector industrial (Toneladas)	Castilla y León	Variación 2009/2010	España	Castilla y León / España
NO PELIGROSOS	29.350.858	33,5%	49.157.415	59,7%
PELIGROSOS	81.780	48,1%	1.393.878	5,9%
TOTAL	29.432.638	33,5%	50.551.293	58,2%

Tabla 2.7.2 Fuente: MAGRAMA. Anuario de Estadística 2013. Estadísticas de residuos.



3. INVERSIONES Y TRANSFERENCIAS DEL DEPARTAMENTO

Los gastos del Ministerio en las distintas CC.AA. se dividen en los siguientes Capítulos de gasto:

Inversiones Reales. Gastos realizados directamente por el Ministerio, sus Organismos Autónomos y Agencias, destinados a la creación o adquisición de bienes de capital, así como los destinados a la adquisición de bienes de naturaleza inventariable necesarios para el funcionamiento operativo de los servicios y aquellos otros gastos de naturaleza inmaterial que tengan carácter amortizable. Corresponde principalmente al capítulo VI de los PGE

Transferencias Corrientes: Pagos, condicionados o no, efectuados por el Ministerio, sus Organismos Autónomos y Otros Organismos Públicos, a las CCAA, sin contrapartida directa por parte de éstas, las cuales destinan estos fondos a financiar operaciones corrientes. Corresponde principalmente al capítulo IV de los PGE. Dentro de este Capítulo se incluyen las transferencias a las CC.AA. de las subvenciones a la producción agraria con aportación del FEAGA.

Transferencias de Capital: Pagos, condicionados o no, efectuados sin contrapartida directa a las Comunidades Autónomas, las cuales destinan estos fondos a financiar operaciones de capital. Corresponde principalmente al capítulo VII de los PGE.

Por otra parte, los gastos en Inversiones Reales, Transferencias Corrientes y Transferencias de Capital se distinguen, según los criterios utilizados por este Departamento en:

Gastos en CC.AA. Gastos del Ministerio en cada una de las diferentes CC.AA.

Varias CC.AA. Gastos del Ministerio que han ido destinados a varias CC.AA, y no a una C. Autónoma determinada.

No regionalizables: Gastos que no están vinculados a ninguna C Autónoma ni al extranjero derivados de políticas nacionales

Extranjero: Gastos del Ministerio destinados al extranjero

Para más información visitar el siguiente enlace: [Inversiones por Comunidades Autónomas](#)

Presupuestos de Gastos del Departamento (En millones de €)

Tipo gasto	2011			2012			2013		
	España	Cast. y León	% C. y L./ España	España	Cast. y León	% C. y L./ España	España	Cast. y León	% C. y L./ España
Inv. Reales	1.371,324	-	-	1.020,696	-	-	1.005,220	-	-
Gastos en CC.AA.	1.025,861	94,552	9,22	750,864	76,473	10,18	681,911	86,923	12,75
Varias CC.AA.	99,837	-	-	77,341	-	-	102,871	-	-
Extranjero	5,586	-	-	1,308	-	-	1,484	-	-
No regionalizable	240,040	-	-	191,182	-	-	218,953	-	-
T. Corrientes	6.429,316	-	-	6.604,531	-	-	6.423,870	-	-
Gastos en CC.AA.	6.090,558	139,664	2,29	5.979,990	609,919	10,20	5.887,216	1.292,880	21,96
Varias CC.AA.	279,478	-	-	288,133	-	-	240,636	-	-
Extranjero	12,562	-	-	8,286	-	-	9,556	-	-
No regionalizable	46,719	-	-	328,121	-	-	286,461	-	-
T. Capital	1.658,512	-	-	1.327,274	-	-	1.199,981	-	-
Gastos en CC.AA.	1.588,080	922,901	58,11	1.282,556	145,770	11,37	1.149,618	143,581	12,49
Varias CC.AA.	30,053	-	-	10,236	-	-	4,485	-	-
Extranjero	18,717	-	-	21,556	-	-	20,054	-	-
No regionalizable	21,662	-	-	12,925	-	-	25,825	-	-
TOTAL GENERAL	9.459,15	-	-	8.952,50	-	-	8.629,07	-	-
Total gastos CCAA	8.704,50	1.157,12	13,29	8.013,41	832,16	10,38	7.718,74	1.523,38	
Total varias CCAA	409,37	-	-	375,71	-	-	347,99	-	-
Total extranjero	36,86	-	-	31,15	-	-	31,09	-	-
Total no regional.	308,42	-	-	532,23	-	-	531,24	-	-

Tabla 3.1 Fuente: MAGRAMA, Oficina Presupuestaria
Estado, Organismos Autónomos y Agencias Estatales (Datos a mes de febrero de 2014)
Nota: - Dato indeterminado



Gastos del Ministerio en Castilla y León

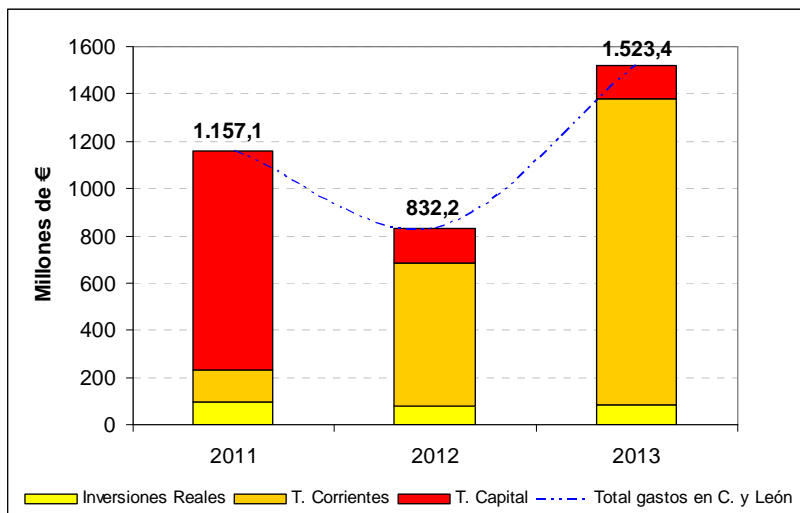

Fuente: MAGRAMA, Oficina Presupuestaria

Nota: No se incluyen los gastos destinados a varias CC.AA. que no se pueden determinar para Castilla y León, así como los gastos no regionalizables.



4. INFORME DE COYUNTURA

4.1. Producciones agrarias

	Superficie (miles de hectáreas)						Producciones (miles de toneladas)					
	Total Nacional			Castilla-León			Total Nacional			Castilla-León		
	2012 (d)	2013(p)	2014(a)	2012 (d)	2013(p)	2014(a)	2012 (d)	2013(p)	2014(a)	2012 (d)	2013(p)	2014(a)
Maiz	390,4	439,4	417,2	105,6	122,1	118,2	4264,9	4925,7	4636,1	1090,2	1291,5	1265,6
Cebada total	2690,8	2768,9	2786,3	922,8	910,3	883,9	5956,3	10060,5	6930,3	2232,4	3497,5	2257,0
Patata	72,1	71,1	72,7	19,9	20,3	20,7	2200,8	2199,6	2347,3	841,1	873,9	932,7
Remolacha	39,0	31,4	38,6	27,6	23,0	26,3	3460,2	2468,7	s.d.	2552,0	1843,9	2443,9
Girasol	753,0	849,1	797,6	305,3	293,2	256,6	642,0	1029,3	958,3	259,9	367,9	296,9

Tabla 4.1.1 Fuente: MAGRAMA, SG de Estadísticas, Avance de Superficie y Producción (Septiembre 2014). (d) definitivo; (p) provisional; (a) avance

Castilla y León es el primer productor de maíz, remolacha azucarera a nivel nacional, patata y cebada. Segundo productor de girasol.

Sacrificios de ganado		CASTILLA-LEÓN			ESPAÑA			%C.LEON/ ESPAÑA 2014
		enero/sep. 2013	enero/sep. 2014	%Var (2014/13)	enero/sep. 2013	enero/sep. 2014	%Var (2014/13)	
bovino	nº cabezas	316.960	298.281	-5,89	1.665.819	1.607.435	-3,50	18,6%
	peso	81.729	78.739	-3,66	425.491	435.795	2,42	18,1%
ovino	nº cabezas	2.368.722	2.179.457	-7,99	7.362.793	7.039.480	-4,39	31,0%
	peso	21.746	19.976	-8,14	85.903	82.936	-3,45	24,1%
caprino	nº cabezas	64.276	42.784	-33,44	760.659	716.664	-5,78	6,0%
	peso	448	313	-30,13	5.967	5.689	-4,66	5,5%
porcino	nº cabezas	3.942.194	4.288.162	8,78	30.669.929	31.612.530	3,07	13,6%
	peso	329.945	368.059	11,55	2.543.392	2.640.813	3,83	13,9%
equino	nº cabezas	6.044	4.371	-27,68	38.888	34.716	-10,73	12,6%
	peso	1.168	817	-30,05	8.896	8.376	-5,85	9,8%

Tabla 4.1.2 Fuente: MAGRAMA, SG de Estadísticas, Encuesta de Sacrificios de Ganado. Peso: Toneladas
Último dato disponible Octubre 2014. *Los datos de la primera columna se refieren a la campaña total, los de la segunda son datos parciales, solo hasta octubre 2014.

Producción de leche, toneladas (ajustadas por Materia Grasa)		
	Campaña 2013/14 (Abril 2013/Marzo 14)	Campaña 2014/15 (Abril 2014/Oct14)
Castilla-León	814.789,31	490.347,30
España	6.237.617,66	3.850.930,30
Castilla y León/España(%)	13,06	12,73

Tabla 4.1.3 Fuente: FEGA, Información Mensual del Régimen de Tasa Láctea. Act. Oct. 2014



4.2. Precios agrarios

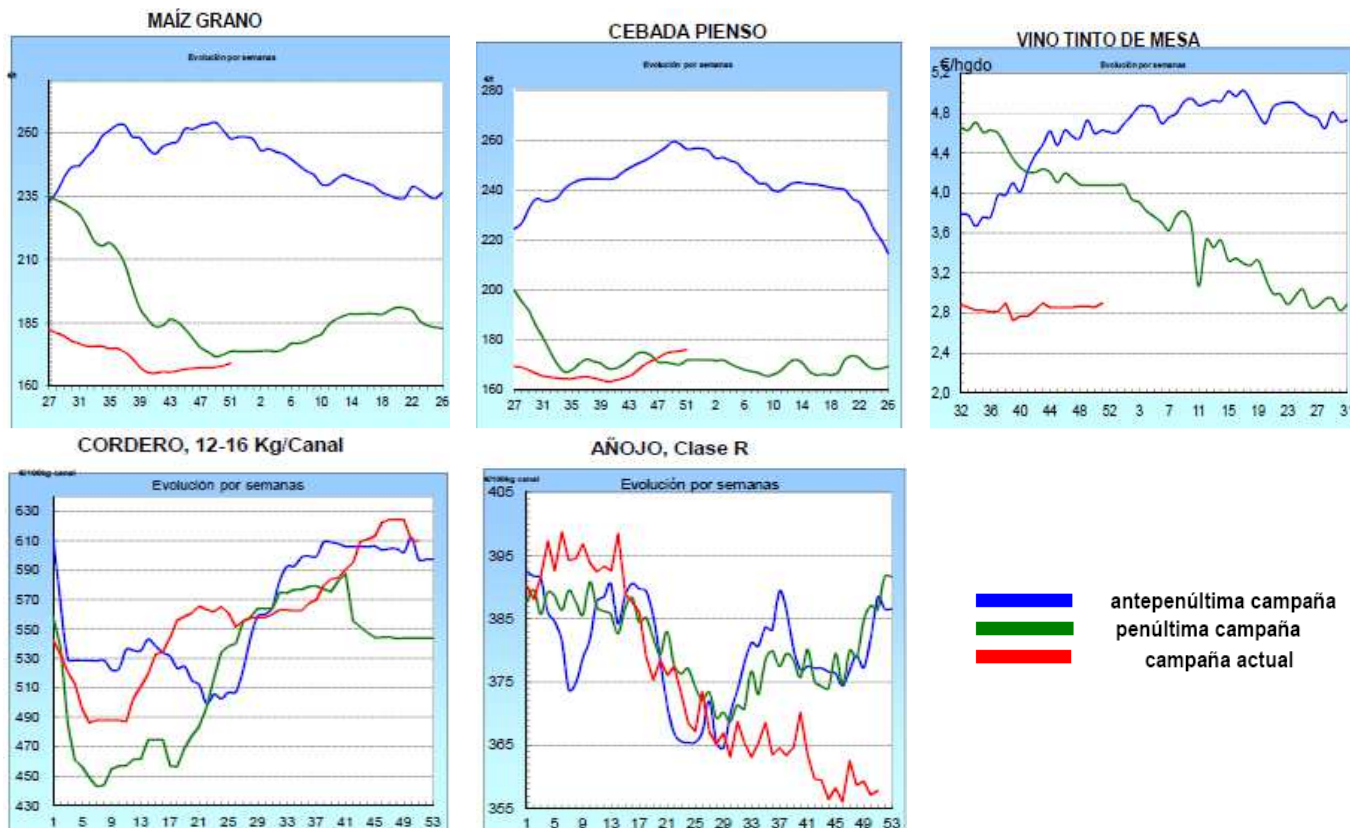

Fuente: MAGRAMA. Informe de precios coyunturales. Actualización de datos a 24 de diciembre de 2014.

	LECHE: Precios medios ponderados percibidos por los ganaderos en el periodo de tasa (1 abril a 30 marzo)				
	Precio Medio (€/litro)			Variación	
	2012-2013	2013-2014	2014-2015*	2013/2012	2014/2013
Castilla y León	0,326	0,37	0,355	13,5%	-4,05%
España	0,320	0,368	0,363	15,0%	-1,36%
Diferencia CCAA - España	1,9%	0,5%	-2,2%		

Tabla 4.2.1 Fuente: S. G. Sectores Especiales, FEAGA. *Actualización octubre 2014

	Precios Medios de la Tierra		
	euros / ha		Var.(%) 13/12
	2012	2013	
Castilla y León	4.944	5.023	1,6%
España	9.705	9.633	-0,7%

Fuente. Encuesta de Precios de la Tierra. S.G. de Estadística.



4.3. Empleo

Encuesta de Población Activa (miles de personas; Tasa paro: % parados/activos)								
Castilla y León	Economía				Agricultura			
	Activos	Ocupados	Parados	Tasa Paro (%)	Activos	Ocupados	Parados	Tasa Paro (%)
2013TI	1.174,3	907,5	266,8	22,7	76,7	65,0	11,7	15,3
2013TII	1.170,9	921,0	249,9	21,3	73,0	63,6	9,4	12,9
2013TIII	1.173,4	928,0	245,4	20,9	76,5	69,2	7,3	9,5
2013TIV	1.165,7	909,0	256,7	22,0	78,5	65,9	12,6	16,1
2014TI	1.158,9	901,5	257,4	22,2	71,6	61,5	10,1	14,1
2014TII	1.164,7	918,1	246,6	21,2	72,9	62,9	10,0	13,7
2014TIII	1.165,2	939,2	226,0	19,4	76,1	68,3	7,8	10,2

ESPAÑA

2014TIII	22.931,7	17.504,0	5.427,7	23,7	951,7	666,1	285,6	30,0
% r/Total España	5,1	5,2	4,5	--	7,7	9,4	3,5	--

Fuente: Encuesta de Población Activa, INE

Nota: La cifra de parados en agricultura solamente contabiliza aquellos que llevan 12 meses o menos sin empleo. La tasa de paro en agricultura no tiene en cuenta aquellos parados del sector agrario que llevan más de 12 meses sin empleo.

4.4. Actuaciones de Financiación dirigidas al Sector Agrario (año 2014)

- A través de las distintas líneas de intermediación del ICO, el sector agrario e industrial alimentario en España obtuvo el siguiente volumen de préstamos, desglosado según el tipo de actividad (ver descripción de los códigos CNAE):

TOTAL NACIONAL. Importe de los créditos ICO 2014 (euros)					
TIPO DE ACTIVIDAD	EMPRESAS Y EMPRENDEDORES	INTERNACIONAL	GARANTÍA SGR/SAECA	EXPORTADORES	TOTAL
CNAE 01	857.298.393	4.757.118	4.514.120	150.660.391	1.017.230.022
CNAE 02	11.083.623	-	97.000	1.893.864	13.074.487
CNAE 03	75.158.128	2.410.000	244.320	20.055.803	97.868.250
CNAE 10	839.773.158	19.774.121	2.267.666	562.488.885	1.424.303.831
CNAE 11	206.385.220	400.918	1.295.019	147.224.329	355.305.486
CNAE 46.2	173.775.721	79.140	321.500	70.864.993	245.041.354
CNAE 46.3	674.252.965	13.529.626	1.871.460	483.300.762	1.172.954.813
TOTAL PRÉSTAMOS 2014	2.837.727.208	40.950.923	10.611.085	1.436.489.027	4.325.778.244
TOTAL PRÉSTAMOS 2013	2.158.662.188	14.947.867	7.716.700	357.315.509	2.538.642.264
% Δ 2014 sobre 2013	31,5%	174,0%	38%	302,0%	70,4%

Descripción del tipo de actividad

CNAE 01: Agricultura, Ganadería y Actividades relacionadas

CNAE 02: Silvicultura y explotación forestal

CNAE 03: Pesca y acuicultura

CNAE 10: Industria alimentaria

CNAE 11: Fabricación de bebidas

CNAE 46.2: Comercio al por mayor de materias primas agrarias y de animales vivos

CNAE 46.3: Comercio al por mayor de productos alimenticios, bebidas y tabaco



El grado de participación de esta Comunidad Autónoma en las líneas de financiación del ICO es el siguiente:

CASTILLA Y LEÓN. Importe de los créditos ICO 2014 (euros)					
TIPO DE ACTIVIDAD	EMPRESAS Y EMPRENDEDORES	INTERNACIONAL	GARANTÍA SGR/SAECA	EXPORTADORES	TOTAL
CNAE 01	97.447.800	227.000	596.000	3.858.193	102.128.993
CNAE 02	1.950.831	-	-	356.864	2.307.695
CNAE 03	245.000	-	-	296.314	541.314
CNAE 10	86.787.775	250.000	-	25.823.051	112.860.827
CNAE 11	14.959.363	15.000	-	4.873.253	19.847.616
CNAE 46.2	41.789.024	-	-	4.286.835	46.075.859
CNAE 46.3	32.755.832	-	-	7.388.426	40.144.258
TOTAL PRÉSTAMOS 2014	275.935.625	492.000	596.000	46.882.936	323.906.561
TOTAL PRÉSTAMOS 2013	186.075.084	0	395.000	13.210.480	199.680.564
% Δ 2014 sobre 2013	48,3%	-	51%	254,9%	62,2%
% 2014 sobre TOTAL Nacional	9,7%	1,2%	5,6%	3,3%	7,5%

➤ El apoyo financiero del Ministerio al sector agrario en 2014 se ha realizado a través de las siguientes actuaciones:

- Orden AAA/637/2014, (BOE de 21 de abril), por la que se establecen las bases reguladoras y la convocatoria de medidas de apoyo para facilitar el acceso a la financiación de las explotaciones agrícolas. Dicha Orden contempla el apoyo a este sector a través de una subvención estatal destinada a sufragar el coste de los avales concedidos por la Sociedad Anónima Estatal de Caución Agraria (SAECA), necesarios para la obtención de préstamos en entidades financieras. Catorce Comunidades Autónomas participaron de la misma, entre ellas Castilla y León:

- En Castilla y León se formalizaron 922 operaciones por valor de 20.753.220 euros, con un importe medio por crédito de 22.509 euros. Respecto al total nacional, la concesión de estos créditos, representan en Castilla y León el 40,9% en importe y el 40,2% del total de beneficiarios.

- Orden AAA/1446/2014 (BOE de 1 de agosto), por la que se establecen las bases reguladoras y convocatoria de medidas de apoyo para facilitar el acceso a la financiación de las explotaciones agrarias afectadas por la sequía; contempla 2 tipos de apoyo al sector agrario:

- Subvenciones para la financiación de una carencia, de un año de duración, en la amortización de los préstamos suscritos al amparo del Real Decreto 613/2001, de 8 de junio y del Real Decreto 204/1996, de 9 de febrero: Castilla y León no está incluida en el ámbito territorial de aplicación de esta medida.

- Subvenciones en forma de bonificación del coste de los avales a nuevos préstamos, para titulares de explotaciones ganaderas afectadas por la sequía de 2014: Castilla y León registra 52 operaciones por un importe global de 991.800 euros, siendo el importe medio del crédito de 19.073 euros. Respecto al total nacional, Castilla y León representa el 26,9% del importe y el 28,9% de los beneficiarios.



4.5. Reservas de agua

Reservas de agua embalsada (hm ³) (06-01-2015)	CASTILLA Y LEÓN	ESPAÑA	Castilla y León/España
Volumen total embalsado	6.077	39.507	15,4%
% sobre la capacidad total	73.17%	70.58%	-
Misma Semana (2013)	68,1%	69.68%	14,5%
Misma Semana (Media 10 Años)	56,2%	55.57%	15,0%

Tabla 4.5.1 Fuente: Boletín hidrológico semanal del MAGRAMA.

4.6. Calidad del aire

Los datos horarios y diarios de las distintas estaciones pueden descargarse en:
<http://www.jcyl.es/web/jcyl/MedioAmbiente/es/Plantilla66y33/1197248725867/ / />

4.7. Incendios Forestales

Incendios forestales ESPAÑA	2008 (01-01 a 31-12)	2009 (01-01 a 31-12)	2010 (01-01 a 31-12)	2011 (01-01 a 31-12)	2012 (01-01 a 31-12)	2013 (01-01 a 31-12)	2014* (01-01 a 31-12)	MEDIA (01-01 a 31-12)
CONATOS (<1 ha)	7.300	9.866	7.811	10.815	10.455	7.744	6.741	8.676
INCENDIOS (>=1 ha)	4.355	5.777	3.910	5.599	5.542	2.882	3.013	4.440
TOTAL SINIESTROS	11.655	15.643	11.721	16.414	15.977	10.626	9.754	13.113
VEGETACION LEÑOSA (ha)	41.291	107.898	49.464	91.235	198.122	49.447	40.643	82.586
VEGETACION HERBACEA (ha)	9.302	12.196	5.306	10.926	18.778	9.538	6.175	10.317
SUP. FORESTAL (ha)	50.322	120.094	54.770	102.161	216.900	58.985	46.818	92.864

Tabla 4.7.2. MAGRAMA. Dirección General de Desarrollo Rural y Política Forestal. *Datos provisionales a 19 de enero de 2015