



GOBIERNO
DE ESPAÑA

MINISTERIO
DE AGRICULTURA, ALIMENTACIÓN
Y MEDIO AMBIENTE

Dossier Autonómico

Comunidad Autónoma de Andalucía

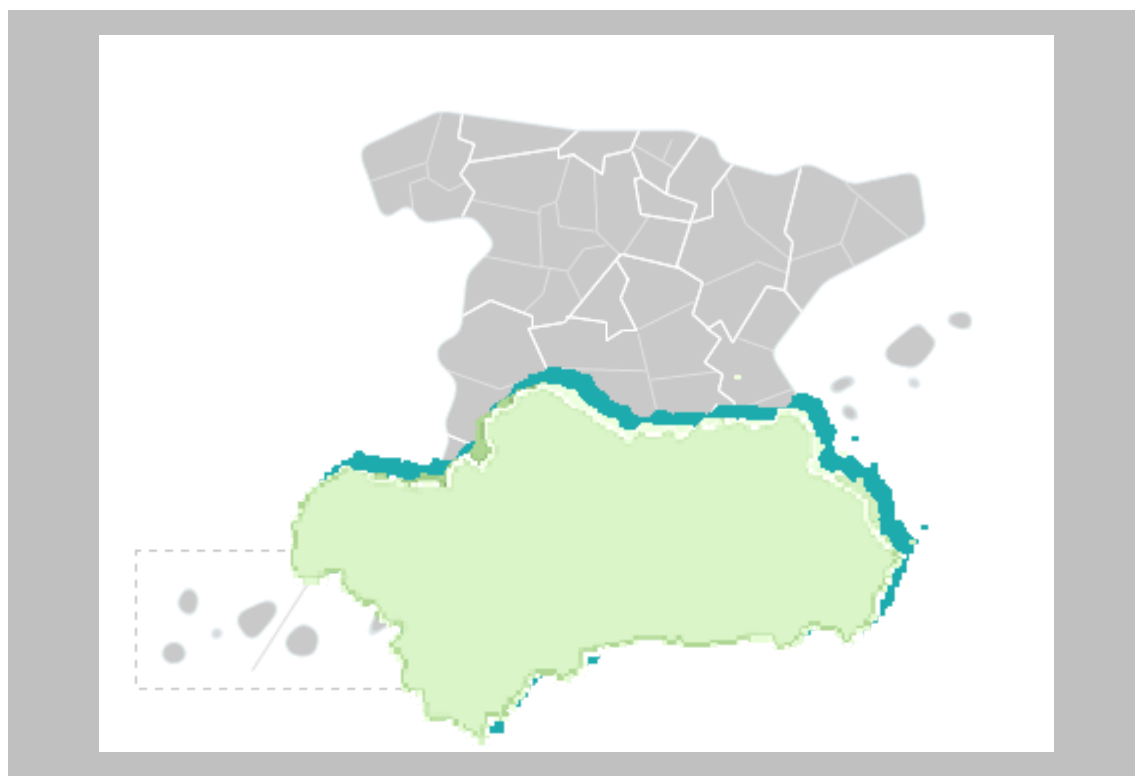

Julio 2014

Análisis y Prospectiva – serie Territorial
Subdirección General de Análisis, Prospectiva y Coordinación



MINISTERIO DE
AGRICULTURA, ALIMENTACIÓN
Y MEDIO AMBIENTE,

SUBSECRETARÍA

SUBDIRECCIÓN GENERAL DE ANÁLISIS,
PROSPECTIVA Y COORDINACIÓN



Aviso Legal: los contenidos de esta publicación podrán ser reutilizados, citando la fuente y la fecha, en su caso, de la última actualización



MINISTERIO DE AGRICULTURA, ALIMENTACIÓN Y MEDIO AMBIENTE

Edita:

© Ministerio de Agricultura, Alimentación y Medio Ambiente
Secretaría General Técnica
Centro de Publicaciones

Catálogo de Publicaciones de la Administración General del Estado:
<http://publicacionesoficiales.boe.es/>

NIPO: 280-14-046-9



DOSSIER ANDALUCÍA Julio 2014

INDICE

1. INDICADORES ESTRUCTURALES AGRARIOS, PESQUEROS Y ALIMENTARIOS	4
1.1. Principales Indicadores de la Economía y del Sector Agroalimentario	4
1.2. Principales Datos Estructurales de las Explotaciones Agrarias	6
1.3. Ayudas de la Política Agrícola Común y de la Política Pesquera Común	7
1.4. Datos del Seguro Agrario	8
1.5. Fiscalidad Agraria	8
1.6. Turismo Rural	9
1.7. Sector Pesquero	9
1.8. Industria Alimentaria	10
1.9. Comercio Exterior	12
2. INDICADORES AMBIENTALES	14
2.1. Agua	14
2.2. Energía	14
2.3. Calidad del Aire y Evaluación Ambiental	15
2.4. Suelos	16
2.5. Figuras de Protección Ambiental	17
2.6. Sector Forestal	18
2.7. Residuos	19
3. INVERSIONES Y TRANSFERENCIAS DEL DEPARTAMENTO	20
4. INFORME DE COYUNTURA	22
4.1. Producciones agrarias	22
4.2. Precios agrarios	23
4.3. Empleo	24
4.4. Actuaciones de Financiación dirigidas al Sector Agrario (año 2013)	24
4.5. Reservas de agua	25
4.6. Calidad del aire	26
4.7. Incendios Forestales	26



1. INDICADORES ESTRUCTURALES AGRARIOS, PESQUEROS Y ALIMENTARIOS

1.1. Principales Indicadores de la Economía y del Sector Agroalimentario

Territorio y Población en el Medio Rural 2013			
Total	Andalucía	España	% s/ España
Superficie (km ²)	87.590	504.677	17,4%
Población (habitantes)	8.440.300	47.129.783	17,9%
Densidad (hab./km ²)	96,4	93,4	
Medio Rural	Andalucía	España	% s/ España
Superficie (km ²)	69.732	426.326	16,4%
Población (habitantes)	2.059.445	8.126.721	25,3%
Densidad (hab./km ²)	29,5	19,1	
% Medio Rural / Total	Andalucía	España	
Superficie (km ²)	79,6%	84,5%	
Población (habitantes)	24,4%	17,2%	
Densidad (hab./km ²)	30,6%	20,4%	

Tabla 1.1.1 Fuente: INE. Padrón municipal 2013. Datos de Medio Rural: Padrón Municipal de Habitantes. Clasificación según Ley 45/2007 de Desarrollo Sostenible del Medio Rural. Municipio Rural: Población menor a 30.000 habitantes y densidad menor de 100 hab./km²

CUENTAS ECONÓMICAS REGIONALES	ANDALUCÍA					ESPAÑA				
	2010 (P)	2011 (P)	2012 (A)	Var. (%) 12/11 (5)	% s/ Total España 2012	2010 (P)	2011 (P)	2012 (A)	Var. (%) 12/11 (5)	
PIB (millones €)	141.648,3	141.603,1	138.922,7	-1,9%	13,5%	1.045.620	1.046.327	1.029.002	-1,7%	
PIB/Capita (€)	17.193	17.122	16.739	-2,2%	75,1%	22.695	22.685	22.291	-1,7%	
VAB (millones €)	AGSyP ⁽¹⁾	6.381,8	5.999,8	5.647,6	-5,9%	24,3%	24.696	23.909	23.215	-2,9%
	IABT ⁽²⁾	3.029,7	3054,7	n/d	--	12,9%	23.542	24.618	n/d	--
Participación (%) en el PIB ⁽⁴⁾	AGSyP	4,5%	4,2%	4,1%	-0,10		2,4%	2,3%	2,3%	0,00
	Industria ⁽³⁾	10,6%	11,1%	11,7%	0,60		15,1%	15,7%	15,9%	0,20
	Construcción	10,7%	9,4%	8,4%	-1,00		9,7%	8,7%	7,9%	-0,80
	Servicios	65,5%	67,0%	67,6%	0,60		64,1%	65,0%	65,7%	0,70

Tabla 1.1.2 Fuente: Contabilidad Regional de España, Base 2008, INE (A fecha de 27/12/2013)

NOTAS:

(1) AGSyP: Agricultura, Ganadería, Silvicultura y Pesca

(2) IABT: Industria de Alimentación, Bebidas y Tabaco.

(3) Industria extractiva y manufacturera; suministro de energía y agua, y actividades de saneamiento, gestión de residuos y descontaminación

(4) PIB (100%) = AGSyP + Industria y Otros + Construcción + Servicios + Impuestos netos sobre los productos (8,2% en 2012, 8,3% en 2011 y 8,7% en 2010)

(5) Las diferencias entre dos porcentajes se expresan en términos absolutos (en puntos porcentuales).

(P): Estimación Provisional

(A): Estimación Avance



Macromagnitudes Agrarias Cuentas Regionales de la Agricultura Valores corrientes a precios básicos (millones de euros)	ANDALUCÍA	% s/ España	ESPAÑA		
	2011		2011	2012 (Avance)	2013 (2ª Est.)
A. PRODUCCION RAMA AGRARIA	9.415,6	23,0%	40.963,7	42.190,9	44.271,4
PRODUCCION VEGETAL	7.828,8	32,4%	24.157,3	24.743,1	26.702,6
1 Cereales	534,8	12,0%	4.449,2	4.059,5	4.340,6
2 Plantas Industriales ⁽¹⁾	440,1	39,5%	1.112,9	909,2	975,0
3 Plantas Forrajeras	146,2	6,9%	2.114,9	2.266,2	2.398,0
4 Hortalizas ⁽²⁾	2.869,9	44,0%	6.527,9	6.943,4	7.078,4
5 Patata	96,5	19,1%	504,8	520,6	728,7
6 Frutas ⁽³⁾	2.197,2	33,5%	6.552,4	6.123,0	7.581,6
7 Vino y mosto	24,4	2,5%	987,8	1.699,1	2.142,8
8 Aceite de oliva	1.457,4	83,1%	1.753,7	2.064,5	1.285,1
9 Otros	62,3	40,5%	153,8	157,6	172,4
PRODUCCION ANIMAL	1.320,8	8,7%	15.160,0	15.862,6	15.958,0
Carne y Ganado	982,1	8,5%	11.490,7	11.935,5	12.213,7
1 Bovino	159,8	6,4%	2.494,9	2.444,9	2.502,0
2 Porcino	453,3	8,2%	5.528,0	5.832,5	6.272,9
3 Equino	12,3	18,1%	67,8	78,8	61,8
4 Ovino y Caprino	100,5	10,8%	930,8	882,8	789,9
5 Aves	252,5	11,3%	2.238,4	2.447,8	2.333,0
6 Otros	3,7	1,6%	230,8	248,7	254,1
Productos Animales	338,7	9,2%	3.669,2	3.927,1	3.744,3
1 Leche	248,5	10,0%	2.494,6	2.518,9	2.764,5
2 Huevos	47,4	4,9%	978,0	1.204,6	781,9
3 Otros	42,8	21,7%	196,6	203,6	197,9
PRODUCCION DE SERVICIOS ACT. SECUNDARIAS ⁽⁴⁾	85,1 180,9	20,5% 14,7%	415,1 1.231,2	416,5 1.168,7	423,2 1.187,6
B. CONSUMOS INTERMEDIOS*	3.094,8	15,7%	19.714,8	20.665,1	20.959,6
1 Semillas y Plantones	208,3	27,4%	759,7	798,1	810,9
2 Energía y Lubricantes	413,1	23,4%	1.767,1	1.904,1	1.919,4
3 Fertilizantes y Enmiendas	317,7	19,2%	1.658,9	1.763,4	1.961,7
4 Productos Fitosanitarios	212,9	29,6%	719,6	684,7	776,4
5 Gastos Veterinarios	63,1	11,3%	558,8	541,4	537,2
6 Piensos	926,2	9,2%	10.115,6	10.840,7	10.711,0
7 Mantenimiento de material	270,5	18,9%	1.432,6	1.431,5	1.484,8
8 Mantenimiento de edificios	54,7	10,7%	511,6	512,0	515,4
9 Servicios Agrícolas	85,1	20,5%	415,1	417,3	423,2
10 Serv. Intermediación Financiera	110,2	32,6%	338,0	306,0	276,7
11 Otros Bienes y Servicios	433,1	30,1%	1.437,8	1.465,9	1.542,9
C=(A-B) VALOR AÑADIDO BRUTO*	6.320,7	29,7%	21.248,9	21.525,8	23.311,8
D. AMORTIZACIONES	763,4	16,2%	4.699,9	4.717,5	4.829,1
E. OTRAS SUBVENCIONES	1.680,8	28,3%	5.934,2	6.065,9	6.135,9
F. OTROS IMPUESTOS	74,9	28,4%	264,1	285,2	297,9
G = (C-D+E-F) RENTA AGRARIA*	7.163,2	32,2%	22.219,2	22.589,0	24.320,7

Tabla 1.1.3 Fuente: S.G. Estadística, MAGRAMA.

(1) Incluye: Remolacha, tabaco, algodón, girasol y otras. También se incluyen las leguminosas grano

(2) Incluye: Flores y plantas de vivero

(3) Incluye: Frutas frescas, cítricos, frutas tropicales, uvas y aceitunas

(4) Actividades Agrarias Secundarias No Separables

Los datos de España de 2013 corresponden a la 2ª estimación publicada en enero 2014



1.2. Principales Datos Estructurales de las Explotaciones Agrarias

DATOS SECTOR AGRARIO y ALIMENTARIO				
Caracterización de las Explotaciones Agrarias		Andalucía	ESPAÑA	Andalucía / España (%)
Explotaciones Agrarias (Fuente: Censo Agrario 2009, INE)	Nº Explotaciones	246.104	989.796	24,9%
	SAU Media (ha)	18,19	24,56	
	Ud. Ganaderas (miles UG)	1.568,9	14.830,9	10,6%
	UTA por Explotación	1,06	0,90	
	UDE por explotación	18,0	15,6	
Superficies de Cultivos (hectáreas) Año 2012	Hortalizas	108.582	337.911	32,13%
	Remolacha	7.629	44.931	16,98%
	Trigo	423.359	2.188.171	19,35%
	Leguminosas	48.132	445.650	10,80%
	Olivar de almazara	1.441.309	2.337.582	61,66%
	Olivar de mesa	333.856	400.651	83,33%
	Cultivos Indust.	287.643	1.051.326	27,36%
	Girasol	199.255	753.015	26,46%
	Naranja	75.654	152.340	49,66%
Almendra	149.652	530.223	28,22%	
Cabaña Ganadera (Número de Cabezas) Año 2013	Vacuno Total	510.673	5.258.454	9,71%
	<i>Vacas nodrizas</i>	229.797	1.938.439	11,85%
	<i>Vacas de leche</i>	57.657	774.476	7,44%
	Porcino	1.970.449	25.320.139	7,78%
	Ovino	2.203.410	16.573.748	13,29%
	Caprino	929.167	2.759.644	33,67%
	Equidos	221.247	669.431	33,05%
	Gallinas, para huevos	2.573.557	66.274.259	3,88%
	Gallinas, para carne*	12.927.417	255.837.815	5,05%
	Conejos	104.842	6.471.388	1,62%
Apicultura	576.601	2.525.295	22,83%	
Total Explotaciones Ganaderas 2013	Todas las especies	141.168	828.685	17,04%
Nº Subexplotaciones ganaderas por especies Año 2013	Vacuno Total	10.354	155.510	6,66%
	Porcino	12.294	85.554	14,37%
	Ovino	18.781	114.902	16,35%
	Caprino	15.331	77.478	19,79%
	Equidos	73.247	182.338	40,17%
	Gallinas, para huevos	151	1.502	10,05%
	Gallinas, para carne	837	5.678	14,74%
	Conejos	210	3.371	6,23%
	Colmenas	3.968	25.826	15,36%
Superficie de Regadío (ha) Año 2013	Total	1.036.060	3.540.560	29,26%
	Riego Localizado	764.029	1.707.576	44,74%

Tabla 1.2.1 **Fuentes:** Censo Agrario 2009 y Anuario Estadística Agraria, 2013, MAGRAMA.

Fuente Superficie Regada: Encuesta sobre Superficies y Rendimientos de Cultivos (ESYRCE), Análisis de los Regadíos Españoles, 2013

Fuente Cabaña Ganadera: MAGRAMA, D. G. de Recursos Agrícolas y Ganaderos, Informe SITRAN

SAU: Superficie Agraria Útil (ha) = Conjunto de las tierras labradas y tierras para pastos permanentes

UG: Unidades Ganaderas: Número de cabezas multiplicado por un coeficiente que varía para cada especie y tipo. Agrega en un solo indicador a varias especies diferentes

UTA: Unidades de Trabajo-Año; 1 UTA equivale al trabajo que realiza una persona a tiempo completo a lo largo de 1 año (1.826 horas y más).

UDE: Unidades de Dimensión Económica (1 UDE = 1.200 euros de Margen Bruto Estándar)

Subexplotación ganadera: Cada una de las unidades en que se puede descomponer una explotación ganadera atendiendo a la especie animal que contiene. (Una explotación ganadera puede contener varias subexplotaciones: una de vacuno, otra de ovino, etc)



1.3. Ayudas de la Política Agrícola Común y de la Política Pesquera Común

Pagos Fondos UE FEAGA y FEADER Millones de euros	Andalucía	ESPAÑA	Andalucía / España (%)
FEAGA. Ejercicio 2013 (16/10/12 a 15/10/13)	1.636,3	5.811,6	28,16%
<i>Ayuda por superficie Algodón</i>	58,7	58,8	99,84%
<i>Ayuda por superficie Arroz (miles de euros)</i>	13,1	26,4	49,58%
<i>Ayudas Acopladas a Ganadería Bovina</i>	33,1	257,3	12,86%
FEADER + Importe Nacional Ejercicio 2013 (16/10/2012 al 15/10/13)	391,7	1.979,8	19,78%

Tabla 1.3.1 Fuente: FEAGA

Derechos de Pago Único, 2013	Andalucía	ESPAÑA	Andalucía / España (%)
Número de beneficiarios	274.409	897.858	30,56%
Número de derechos	3.671.432	17.833.197	20,59%
Importe total de los Derechos (Millones €)	1.544,10	4.895,27	31,54%
Valor Medio por Derecho (€)	441,51	285,54	
Valor Medio por Beneficiario (€)	5.627	5.452	

Tabla 1.3.2 Fuente: FEAGA

GASTOS PÚBLICOS PREVISTOS EN DESARROLLO RURAL 2007 - 2013 (Euros)								FINANCIACIÓN NACIONAL ADICIONAL			
EJE	GPT	GASTO NACIONAL					FEADER	%	AGE	CA	TOTAL
		AGE	%	CA	%	TOTAL					
Eje 1	1.219.680.680	220.018.462	38,25	145.885.742	26,08	365.904.204	853.776.476	35,67	0	795.309.905	795.309.905
Eje 2	1.293.884.605	71.411.538	5,52	252.059.613	19,48	323.471.151	970.413.454	75,00	0	121.350.570	121.350.570
Eje 3	27.057.437	0	0,00	6.764.359	25,00	6.764.359	20.293.078	75,00	0	0	0
Eje 4	322.851.425	0	0,00	64.570.285	20,00	64.570.285	258.281.140	80,00	0	210.356.549	210.356.549
Eje 5	20.055.200	0	0,00	5.013.800	25,00	5.013.800	15.041.400	75,00	0	0	0
TOTAL	2.883.529.347	291.430.000	10,11	474.293.799	16,45	765.723.799	2.117.805.548	73,44	0	1.127.017.024	1.127.017.024

Tabla 1.3.3 Fuente: Programa de Desarrollo Rural de Andalucía.

GTP: Gasto Público Total; AGE: Administración General del Estado; CA: Comunidad Autónoma; FEADER: Fondo Europeo Agrícola de Desarrollo Rural.

Ejes: 1 – Aumento de la Competitividad del Sector Agrario y Forestal

2 – Mejora del Medio Ambiente y del Entorno Rural

3 – Calidad de Vida en las Zonas Rurales y Diversificación de la Economía Rural

4 – Leader

5 – Asistencia Técnica

El total de gasto en Andalucía para el Programa de Desarrollo Rural en 7 años es de más de 4 mil millones de euros.

FONDO EUROPEO DE LA PESCA 2007-2013

PAGOS CERTIFICADOS Y REMITIDOS A LA COMISIÓN EN EL AÑO 2013. FONDO EUROPEO DE LA PESCA (FEP) Millones de Euros			
	Andalucía	España	Andalucía / España
FEP	28,41	134,45	21,13%
Gasto Público (FEP+Ayuda AGE+ Ayuda CA+ Otras ayudas)	38,80	196,02	19,79%

Tabla 1.3.4 Fuente: S.G. Política Estructural. D.G: Ordenación Pesquera.

Gasto Público: (FEP+Ayuda AGE+ Ayuda CA+ Otras ayudas)



CUADRO DE FINANCIACIÓN DE ANDALUCÍA POR EJES PRIORITARIOS. FEP 2007 – 2013 (Euros)

Eje Prioritario	Contribución pública total	Contribución del FEP	Contribución nacional				% de cofinanciación del FEP	Tasa de financiación contribución pública	Beneficiarios privados	Tasa de financiación Beneficiarios privados	Gastos subvencionables Totales
			Total nacional	Central	CA	Otras					
			(a)=(b)+(c)	(b)	(c)=(1)+(2)+(3)	(1)					
EJE 1	125.500.000,00	89.945.000,00	35.555.000,00	10.155.000,00	25.400.000,00	0,00	71,67%	94,36%	7.500.000,00	5,64%	133.000.000,00
EJE 2	79.350.000,00	59.512.500,00	19.837.500,00	17.429.366,00	2.408.134,00	0,00	75,00%	48,58%	83.988.287,00	51,42%	163.338.287,00
EJE 3	56.300.000,00	42.225.000,00	14.075.000,00	4.682.080,00	4.492.920,00	5.000.000,00	75,00%	96,08%	2.300.000,00	3,92%	58.600.000,00
EJE 4	24.000.000,00	18.000.000,00	6.000.000,00	3.000.000,00	3.000.000,00	0,00	75,00%	80,00%	6.000.000,00	20,00%	30.000.000,00
EJE 5	8.603.511,00	6.452.633,00	2.150.878,00	1.142.743,00	1.008.135,00	0,00	75,00%	100,00%	0,00	0,00%	8.603.511,00
TOTAL	293.753.511,00	216.135.133,00	77.618.378,00	36.309.189,00	36.309.189,00	5.000.000,00	73,58%	74,64%	99.788.287,00	25,36%	393.541.798,00

Tabla 1.3.5 Fuente: S.G. Política Estructural. D.G: Ordenación Pesquera.

- Ejes:
- 1.- Medidas de adaptación de la flota pesquera comunitaria
 - 2.- Acuicultura, pesca interior, transformación y comercialización de productos de la pesca y de la acuicultura
 - 3.- Medidas de interés público
 - 4.- Desarrollo sostenible de las zonas de pesca
 - 5.- Asistencia Técnica

1.4. Datos del Seguro Agrario

Seguros Agrarios	2012		2013		Var. (%) 2013/12		% C.A / España. 2013
	Andalucía	España	Andalucía	España	Andalucía	España	
Nº. Pólizas	61.923	485.005	71.622	489.674	15,7%	1,0%	14,6%
Superficie (hectáreas)	512.665	5.537.905	926.601	7.021.601	80,7%	26,8%	13,2%
Nº. Animales Aseg. (miles)	33.229	299.483	31.611	289.962	-4,9%	-3,2%	10,9%
Producción Asegurada (miles t.)	2.761,9	28.253	4.114,6	31.904	49,0%	12,9%	12,9%
Capital Asegurado	1.560,3	11.235	1.847,9	11.512	18,4%	2,5%	16,1%
Coste Neto Seguro	73,6	713,2	82,5	643,7	12,1%	-9,7%	12,8%
Subvención ENESA	28,3	287,3	26,1	206,3	-7,9%	-28,2%	12,6%
Subv. C. Autónoma	5,1	100,3	0,0	45,7	-99,6%	-54,4%	0,0%
Indemnizaciones	175,1	733,4	41,4	466,4	-76,4%	-36,4%	8,9%

Tabla 1.4.1 Fuente: ENESA

NOTA: En el ejercicio 2013 se han realizado 489.670 pólizas a las que se les ha aplicado una subvención de ENESA de 206,3 M€. El valor final de la subvención liquidada en el ejercicio 2013 fue de 233,4 M€

Datos sobre el nivel de aseguramiento para varios cultivos están disponibles en la página web de Enesa: <http://enesa.magrama.es/> → Divulgación del Seguro → Seminarios Sectoriales → Seminario Sectorial 2012 → Ponencias y Conclusiones: http://aplicaciones.magrama.es/pwe/pwe_publicaciones.p_seminario_intermedia?p_Idioma=es&p_Cod_Menu_Vertical=800&p_Cod_Menu_Anterior=8630&p_anio=2012

1.5. Fiscalidad Agraria

Datos Fiscales, 2009		Andalucía	ESPAÑA	Andalucía / España
IRPF ESTIMACIÓN OBJETIVA	Número de declarantes	285.225	1.012.516	28,2%
IRPF ESTIMACIÓN DIRECTA	Número de declarantes con agricultura como única actividad	6.105	46.123	13,2%

Tabla 1.5.1 Fuente: Muestra IRPF 2009. Instituto Estudios Fiscales. MINHAP

Andalucía supone en el régimen de estimación objetiva de actividades agrarias del IRPF un 28,2% del total nacional de declaraciones. En el ejercicio impositivo 2013 **se redujeron en Andalucía por circunstancias excepcionales los módulos de las flores y plantas ornamentales, la almendra y el bovino de leche, así como la fresa en Huelva, el calabacín y el espárrago en Córdoba, Granada y Almería, el algodón en la mayoría de las zonas productoras y los productos hortícolas en el municipio de El Ejido.** En el ejercicio anterior (2012) se minoraron los índices de los cereales, las leguminosas, los productos del olivo, las flores y plantas ornamentales, los cítricos, el melocotón y la nectarina, la apicultura, el bovino de leche, la cunicultura, el ovino y caprino de leche y el ovino y caprino de carne extensivos. En el régimen de estimación directa de actividades agrarias, Andalucía representa un 13,2% de las declaraciones totales.



1.6. Turismo Rural

CONCEPTO	ANDALUCÍA			ESPAÑA			AND. / ESP.	
	1º Semestre 2014	Variación 1º semestre 2013-2014	2013	1º Semestre 2014	Variación 1º semestre 2013-2014	2013	1º Semestre 2014	2013
Viajeros	80.288	9,2%	185.647	1.112.062	9,9%	2.509.509	7,2%	7,4%
Pernoctaciones	262.056	10,5%	640.441	2.720.480	9,5%	6.938.029	9,6%	9,2%
Estancia media	3,21	-0,3%	3,45	2,41	-1,4%	2,76	-	-

CONCEPTO	ANDALUCÍA			ESPAÑA			AND. / ESP.	
	1º Semestre 2014	Variación 1º semestre 2013-2014	2013	1º Semestre 2014	Variación 1º semestre 2013-2014	2013	1º Semestre 2014	2013
Establecimientos	1.516	6,9%	1.458	14.942	0,6%	15.078	10,1%	9,7%
Plazas	12.938	6,7%	12.563	138.530	1,1%	139.828	9,3%	9,0%
Grado de ocupación	11,1	4,2%	13,8	10,6	7,8%	13,4	-	-
Personal empleado	2.168	10,5%	2.003	21.317	1,1%	21.411	10,2%	9,4%

Tabla 1.6.1 Fuente: INE, Encuesta de Ocupación en Alojamientos de Turismo Rural. Datos anuales y trimestrales. Unidades: Viajero (personas), Pernoctaciones (pernoctaciones), Estancia media (días), Número de establecimientos abiertos estimados (establecimientos), Número de plazas estimadas (plazas), Grado de ocupación por plazas (porcentajes), Personal empleado (personas). Nota: los datos de viajeros y pernoctaciones son resultado de la suma de los datos mensuales, en el resto de conceptos se calcula el promedio.

Andalucía recibió durante el primer semestre de 2014 al 7,2 % de los viajeros que optan por el turismo rural. Por otra parte, Andalucía aporta el 10,1 % de los establecimientos, el 9,3 % de las plazas y el 10,2 % del personal empleado en el sector del turismo rural.

1.7. Sector Pesquero

Sector pesquero 2012		Andalucía	Variación 2011-2012 %	ESPAÑA	Andalucía/España (%)
Flota pesquera (1)	Número de Buques	1.604	-4,1%	10.116	15,9%
	Potencia de la flota (CV)	44.575	-6,1%	384.796	11,6%
	Arqueo (GT)	178.495	-4,8%	1.185.861	15,1%
	Eslora total promedio (metros)	12,1	-0,1%	10,9	-
	Antigüedad Media (años)	26	-	30	-
Pesca desembarcada (2)	Pesca fresca: Valor de 1ª venta (M €)	124,0	5,9%	592	20,9%
	Pesca total (toneladas)	38.842	8,2%	350.773	11,1%
Acuicultura (3)	Valor producción (M €)	60	8,9%	460	13,1%
	Producción (Tn)	8.367	9,3%	292.936	2,9%
	Empleo: N°. Unidades Trabajo Año (UTA) (4)	591	-0,2%	5.743	10,3%

Tabla 1.7.1 Fuentes: (1) MAGRAMA, estadísticas pesqueras 2013. (2) Ministerio de Fomento. Puertos del Estado. Anuario Estadístico 2012. Anejo I. Comunidades Autónomas. Tráfico Portuario (Sólo se incluyen las estadísticas de los puertos de titularidad estatal). (3) MAGRAMA. Acuicultura. (4) MAGRAMA. Anuario estadístico 2012 y 2013. Acuicultura. (CV): Caballos de Vapor; (GT): Tonelaje Bruto

Destacar que el 20,9% de la pesca capturada en valor económico en lonja de España se realiza por puertos andaluces y que el número de buques es el 15,9% del total. La flota tiene una eslora media superior a la media de las CCAA y su antigüedad media es 4 años inferior a la media nacional. En acuicultura las especies principales son Lubina, Dorada, Esturión y Trucha arcoiris.



1.8. Industria Alimentaria

Datos de la estructura económica de la industria alimentaria

Andalucía	Encuesta Industrial de Empresas Principales Variables miles de euros / personas					
	2012			2011		
	Cifra Negocios	Valor Añadido	Personas Ocupadas	Cifra Negocios	Valor Añadido	Personas Ocupadas
Industria cárnica	1.702.146	259.344	6.266	1.682.082	245.300	6.811
Industria del pescado	324.168	58.131	1.811	380.937	97.117	1.926
Conservas de frutas y hortalizas	1.036.193	226.226	4.860	1.027.783	241.019	4.410
Aceites y grasas	5.187.000	576.319	7.134	4.617.095	514.882	7.243
Industrias lácteas	543.561	79.344	1.901	736.268	108.550	2.238
Productos molinería	555.035	88.041	1.079	643.882	105.901	1.194
Pan, panadería y pastas alimenticias	771.990	286.246	12.081	780.346	305.929	13.129
Azúcar, chocolate y confitería	225.999	69.343	1.387	206.254	51.387	1.561
Café, té, especias, platos preparados	488.529	91.552	2.317	435.435	221.324	2.408
Productos alimentación animal	690.108	58.774	875	649.156	55.433	958
Destilación bebidas alcohólicas	258.209	68.944	800			
Vinos	289.636	83.610	1.300			
Sidra y otros						
Cerveza y malta	573.810	157.161	1.052	578.247	210.464	1.081
Aguas y bebidas no alcohólicas	935.587	218.441	1.915	911.080	264.454	1.838
Industria Alimentos y Bebidas	13.581.972	2.321.476	44.779	13.177.384	2.560.833	47.142
Total Industria	72.281.691	13.986.057	189.766	65.965.107	14.360.499	206.961

España	2012			2011		
	Cifra Negocios	Valor Añadido	Personas Ocupadas	Cifra Negocios	Valor Añadido	Personas Ocupadas
Industria cárnica	21.506.232	3.579.234	80.794	21.164.462	3.631.975	83.310
Industria del pescado	4.533.205	675.646	18.324	4.646.394	768.782	18.390
Conservas de frutas y hortalizas	8.027.117	1.531.214	32.230	7.773.378	2.031.635	31.324
Aceites y grasas	10.297.281	972.036	11.929	9.595.862	852.425	11.875
Industrias lácteas	9.764.804	1.669.329	25.452	10.566.847	1.939.299	26.381
Productos molinería	3.582.896	496.426	6.310	3.532.041	556.350	6.447
Pan, panadería y pastas alimenticias	7.184.955	2.323.047	76.385	7.393.584	2.459.417	77.467
Azúcar, chocolate y confitería	3.544.172	937.580	14.220	3.293.248	860.522	14.716
Café, té, especias, platos preparados	7.620.952	1.780.762	28.972	7.243.796	1.911.786	29.214
Productos alimentación animal	9.913.437	989.122	12.548	9.981.568	829.312	12.754
Destilación bebidas alcohólicas	1.201.321	347.880	3.086	1.026.485	343.061	3.157
Vinos	6.467.567	1.627.824	23.743	6.171.981	1.765.086	24.423
Sidra y otros	87.423	25.031	630	93.140	28.833	638
Cerveza y malta	3.190.024	1.020.571	5.808	3.252.847	1.157.427	5.956
Aguas y bebidas no alcohólicas	4.925.900	1.023.517	12.393	5.154.978	1.236.611	12.286
Industria Alimentos y Bebidas	101.847.287	18.999.218	352.823	100.890.610	20.372.520	358.338
Total Industria	570.984.367	125.416.663	1.922.272	575.046.779	133.205.899	2.049.195

% Comunidad Autónoma / España (2012)	% Variación 2012/2011
--------------------------------------	-----------------------



Andalucía	Cifra Negocios	Valor Añadido	Personas Ocupadas	Cifra Negocios	Valor Añadido	Personas Ocupadas
Industria cárnica	7,91%	7,25%	7,76%	1,19%	5,73%	-8,00%
Industria del pescado	7,15%	8,60%	9,88%	-14,90%	-40,14%	-5,97%
Conservas de frutas y hortalizas	12,91%	14,77%	15,08%	0,82%	-6,14%	10,20%
Aceites y grasas	50,37%	59,29%	59,80%	12,34%	11,93%	-1,50%
Industrias lácteas	5,57%	4,75%	7,47%	-26,17%	-26,91%	-15,06%
Productos molinería	15,49%	17,73%	17,10%	-13,80%	-16,86%	-9,63%
Pan, panadería y pastas alimenticias	10,74%	12,32%	15,82%	-1,07%	-6,43%	-7,98%
Azúcar, chocolate y confitería	6,38%	7,40%	9,75%	9,57%	34,94%	-11,15%
Café, té, especias, platos preparados	6,41%	5,14%	8,00%	12,19%	-58,63%	-3,78%
Productos alimentación animal	6,96%	5,94%	6,97%	6,31%	6,03%	-8,66%
Destilación bebidas alcohólicas	21,49%	19,82%	25,92%			
Vinos	4,48%	5,14%	5,48%			
Sidra y otros						
Cerveza y malta	17,99%	15,40%	18,11%	-0,77%	-25,33%	-2,68%
Aguas y bebidas no alcohólicas	18,99%	21,34%	15,45%	2,69%	-17,40%	4,19%
Industria Alimentos y Bebidas	13,34%	12,22%	12,69%	3,07%	-9,35%	-5,01%
Total Industria	12,66%	11,15%	9,87%	9,58%	-2,61%	-8,31%

Tabla 1.8.1 Fuente: Encuesta Industrial de Empresas 2011 y 2012, INE.

Nota: Los espacios en blanco corresponden a datos no disponibles

Definiciones:

Industria Alimentaria = CNAE 10 (Industria de la Alimentación) + CNAE 11 (Fabricación de Bebidas).

No está incluida la CNAE 12 (Industria del Tabaco).

- *Personas Ocupadas*: Conjunto de personas fijas y eventuales, que en el año de referencia de los datos se encontraban ejerciendo una labor remunerada o no, para la empresa, y perteneciendo y siendo pagadas por esta.
- *Cifra de Negocios*: Resultado de deducir de las ventas netas de productos, mercaderías y servicios, el importe de los descuentos, bonificaciones, IVA y otros impuestos.
- *Valor Añadido*: Valor de la producción industrial al que se resta el valor de los consumos intermedios empleados en el proceso productivo.

En calidad alimentaria diferenciada cabe señalar que Andalucía tiene 58 alimentos y bebidas con Denominación de Origen o Indicación Geográfica Protegida, entre las que están el "Jamón de Huelva", la "Caballa de Andalucía", el vino "Manzanilla-Sanlúcar de Barrameda" y "Montilla-Moriles", el brandy, vino y vinagre "Jerez", el aceite "Priego de Córdoba" y los "Mantecados de Estepa". En Andalucía hay 786.000 hectáreas de agricultura ecológica en 2012, que suponen el 49,3% de la superficie total de agricultura ecológica de España. Así mismo existen 3.794 explotaciones ganaderas ecológicas que suponen el 60,6% del total de España.



1.9. Comercio Exterior

Valor de las exportaciones agrarias y pesqueras en miles de € en 2013

CAPITULOS TARIC	ANDALUCIA	% Sobre C. A.	ESPAÑA	ANDALUCÍA / ESPAÑA (%)
01 ANIMALES VIVOS	14.660,69	0,20	478.746,14	3,06
02 CARNE Y DESPOJOS COMESTIBLES	240.972,56	3,27	3.915.778,73	6,15
03 PESCADOS, CRUSTÁCEOS, MOLUSCOS	230.747,52	3,13	2.172.704,10	10,62
04 LECHE, PRODUCTOS LÁCTEOS; HUEV	72.644,60	0,99	1.051.198,31	6,91
0504 Tripas/vejigas/estómag. anima	11.064,04	0,15	99.892,93	11,08
07 LEGUMBRES, HORTALIZAS, S/ CONS	2.253.818,01	30,57	4.794.296,57	47,01
08 FRUTAS /FRUTOS, S/ CONSERVAR	1.434.091,32	19,45	6.972.890,28	20,57
09 CAFÉ, TÉ, YERBA MATE Y ESPECIA	19.597,46	0,27	367.730,66	5,33
10 CEREALES	172.550,29	2,34	436.052,58	39,57
11 PRODUC. DE LA MOLINERÍA; MALTA	39.535,58	0,54	230.985,01	17,12
12 SEMILLAS OLEAGI.; PLANTAS INDU	88.295,32	1,20	466.216,79	18,94
13 JUGOS Y EXTRACTOS VEGETALES	2.982,38	0,04	235.993,37	1,26
14 MATERIAS TRENZABLES	2.419,56	0,03	6.381,91	37,91
15 GRASAS, ACEITE ANIMAL O VEGETA	1.610.553,66	21,85	3.093.005,27	52,07
16 CONSERVAS DE CARNE O PESCADO	29.490,80	0,40	1.135.108,62	2,60
17 AZÚCARES; ARTÍCULOS CONFITERÍA	21.391,67	0,29	511.295,63	4,18
18 CACAO Y SUS PREPARACIONES	7.350,68	0,10	462.315,19	1,59
19 PRODUC. DE CEREALES, DE PASTEL	35.143,83	0,48	1.203.736,91	2,92
20 CONSERVAS VERDURA O FRUTA; ZUM	544.908,31	7,39	2.370.332,00	22,99
21 PREPARAC. ALIMENTICIAS DIVERSA	185.403,62	2,51	1.306.527,74	14,19
22 BEBIDAS TODO TIPO (EXC. ZUMOS)	272.996,79	3,70	3.807.614,18	7,17
23 RESIDUOS INDUSTRIA ALIMENTARIA	43.645,05	0,59	885.582,50	4,93
24 TABACO Y SUS SUCEDÁNEOS	38.119,36	0,52	294.019,61	12,96
TOTAL	7.372.383,10	100,00	36.298.405,03	20,31

Tabla. 1.9.1 Fuente: DATACOMEX. Ministerio de Economía y Competitividad

Porcentualmente sus exportaciones más importantes son 07 (30,57%), 15 (21,85%) y 08 (19,45%). Con respecto a las exportaciones españolas totales es la segunda comunidad autónoma con un 20,31% de las mismas. Con respecto a las exportaciones españolas es la primera en 07 (47,01%), 10 (39,57%), 15 (52,07%) y 20 (22,99%).



Valor de las importaciones agrarias y pesqueras en miles de € en 2013

CAPITULOS TARIC	ANDALUCIA	% Sobre C. A.	ESPAÑA	ANDALUCÍA / ESPAÑA (%)
01 ANIMALES VIVOS	29.327,03	0,95	361.290,64	8,12
02 CARNE Y DESPOJOS COMESTIBLES	47.583,63	1,54	1.136.257,19	4,19
03 PESCADOS, CRUSTÁCEOS, MOLUSCOS	412.427,33	13,32	4.018.208,46	10,26
04 LECHE, PRODUCTOS LÁCTEOS; HUEV	43.536,44	1,41	1.869.374,36	2,33
0504 Tripas/vejigas/estómag. anima	10.329,68	0,33	93.690,75	11,03
07 LEGUMBRES, HORTALIZAS, S/ CONS	148.239,16	4,79	1.001.356,08	14,80
08 FRUTAS /FRUTOS, S/ CONSERVAR	213.982,80	6,91	1.809.072,93	11,83
09 CAFÉ, TÉ, YERBA MATE Y ESPECIA	48.596,17	1,57	806.552,06	6,03
10 CEREALES	235.233,33	7,60	2.308.695,85	10,19
11 PRODUC. DE LA MOLINERÍA; MALTA	21.247,69	0,69	197.071,78	10,78
12 SEMILLAS OLEAGI.; PLANTAS INDU	149.155,40	4,82	2.093.494,93	7,12
13 JUGOS Y EXTRACTOS VEGETALES	4.699,82	0,15	145.260,37	3,24
14 MATERIAS TRENZABLES	8.814,96	0,28	19.990,73	44,10
15 GRASAS, ACEITE ANIMAL O VEGETA	647.707,62	20,92	1.689.697,41	38,33
16 CONSERVAS DE CARNE O PESCADO	56.282,91	1,82	1.014.840,91	5,55
17 AZÚCARES; ARTÍCULOS CONFITERÍA	310.742,64	10,04	1.034.019,94	30,05
18 CACAO Y SUS PREPARACIONES	8.207,66	0,27	761.657,37	1,08
19 PRODUC. DE CEREALES, DE PASTEL	22.082,79	0,71	1.053.663,82	2,10
20 CONSERVAS VERDURA O FRUTA; ZUM	36.308,11	1,17	912.279,10	3,98
21 PREPARAC. ALIMENTICIAS DIVERSA	76.153,03	2,46	1.227.844,39	6,20
22 BEBIDAS TODO TIPO (EXC. ZUMOS)	240.430,11	7,77	1.789.046,53	13,44
23 RESIDUOS INDUSTRIA ALIMENTARIA	235.611,80	7,61	1.502.937,85	15,68
24 TABACO Y SUS SUCEDÁNEOS	88.984,84	2,87	1.380.678,21	6,45
TOTAL	3.095.684,95	100,00	28.226.981,66	10,97

Tabla. 1.9.2 Fuente: DATACOMEX. Ministerio de Economía y Competitividad

Porcentualmente sus importaciones más importantes son 15 (20,92%), 03 (13,32%) y 17 (10,04%). Con respecto a las importaciones españolas totales es la tercera comunidad autónoma con un 10,97% de las mismas. Con respecto a las importaciones españolas es la primera en 14 (44,10%) y 17 (30,05%).



2. INDICADORES AMBIENTALES

2.1. Agua

Indicadores sobre agua 2011	ANDALUCÍA	ESPAÑA
Grado de conformidad con la Directiva 91/271/CEE (% h-e) (1)	84%	84%*
Coste unitario del agua (euros/m ³) (2)	1,46	1,54
Consumo de agua en los hogares:		
litros/hab/día	140	142
Variación 2010-2011	-2,10%	-1,39%

Tabla 2.1.1 Fuentes: (1) Perfil Ambiental de España, 2012. *Dato 2010 Tratamiento aguas residuales urbanas (% h-e): Porcentaje de habitantes- equivalentes con grado de depuración conforme con el RD 509/96. (2) INE. Encuesta sobre el suministro y saneamiento del agua, 2011.

Origen del agua captada para suministro 2011 (miles de metros cúbicos)	ANDALUCIA	% Sobre C. A.	Variación 2010-2011 (%)	ESPAÑA	ANDALUCÍA / ESPAÑA (%)
Aguas superficiales	299.514	53,3%	-13,1%	2.201.679	13,6%
Aguas subterráneas	249.698	44,4%	9,7%	1.004.668	24,9%
Desalación	11.438	2,0%	554,0%	127.878	8,9%
Otros tipos de recursos hídricos	1.673	0,3%	-	57.252	2,9%
TOTAL	562.323	100,0%	-2,0%	3.391.477	16,6%

Tabla 2.1.2 Fuentes: Encuesta sobre el Saneamiento y Suministro de Agua realizada por el INE (2011) a empresas o entidades en una misma comunidad autónoma que prestan, sea o no con carácter de actividad principal, los servicios de captación, depuración y distribución de agua, así como de recogida y tratamiento de aguas residuales (divisiones 36 y 37 de la CNAE 2009). No se tienen en cuenta aquellas unidades que realizan exclusivamente el suministro de agua en alta, a urbanizaciones o grupos turísticos independientes de los centros urbanos, y aquéllas que distribuyen el agua al sector agrario, como las comunidades de regantes.

Las aguas superficiales suman el 53,3% de las aguas captadas para el suministro en Andalucía mientras que las aguas subterráneas suponen el 44,4%, un 24,9% del total nacional.

2.2. Energía

Indicadores sobre energía 2013	Andalucía	Variación Anual (%)	ESPAÑA	Andalucía / España
Potencia instalada del régimen ordinario (MW) (1)	9.157	-0,1%	67.998	13,5%
Hidráulica	1.051	0,0%	17.788	5,9%
Nuclear	0	-	7.866	0,0%
Carbón	2.071	0,0%	11.640	17,8%
Fuel/gas	0	-	3.499	0,0%
Ciclo combinado	6.035	-0,1%	27.205	22,2%
Potencia instalada del régimen especial: renovables (MW)	5.624	3,2%	32.259	17,4%
Hidráulica	143	0,0%	2.042	7,0%
Eólica	3.324	2,8%	22.722	14,6%
Otras renovables	2.157	4,0%	7.495	28,8%
Solar fotovoltaica	869	3,7%	4.538	19,1%
Solar termoeléctrica	997	5,3%	2.000	49,9%
Térmica renovable	291	0,7%	957	30,4%
Emisiones de GEI (Kt de CO ₂ -eq), 2011 (2)	53.762	-1,0%	350.484	15,3%
Consumo de Gasolinas, gasóleos y fuelóleos (Toneladas) 2013 (3)	4.681.155	-4,0%	33.475.126	14,0%
Gasóleo agrícola y de pesca - Tipo B (Toneladas)	556.870	0,9%	3.706.423	15,0%

Tabla 2.2.1 Fuentes: (1) Red Eléctrica de España, Informe del Sistema Eléctrico 2013 (2) MAGRAMA. Resumen emisiones GEI por CCAA 1990-2011; (3) CORES: Corporación de Reservas Estratégicas de Productos Petrolíferos. Estadísticas anuales de consumos de petróleo (2013)



2.3. Calidad del Aire y Evaluación Ambiental

La evaluación de la calidad del aire se realiza anualmente en cumplimiento de las Directivas 2008/50/CE y 2004/107/CE, transpuestas al derecho español mediante el Real Decreto 102/2011 y en aplicación de la Ley 34/2007 de calidad del aire y protección de la atmósfera. Para llevar a cabo dicha evaluación cada comunidad autónoma zonifica su territorio y verifica el cumplimiento de los valores límites definidos para los siguiente contaminantes: dióxido de azufre (SO₂), dióxido de nitrógeno (NO₂), óxidos de nitrógeno (NO_x), partículas (PM₁₀ y PM_{2,5}), plomo (Pb), benceno (C₆H₆), monóxido de carbono (CO), ozono (O₃), arsénico (As), cadmio (Cd), níquel (Ni) y benzo(a)pireno (B(a)P).

A continuación se presentan los mapas con las zonas identificadas para el evaluación de calidad del aire en 2012, relativos a los contaminantes que hayan presentando incumplimientos de sus valores legislativos, que según cada caso pueden ser "valores límites" fijados basándose en conocimientos científicos y que deben alcanzarse en un período determinado (horario, octohorario, diario y anual) y no superarse una vez alcanzado, o valores objetivos y objetivos a largo plazo que se refieren a niveles que deberán alcanzarse en un momento determinado, en la medida de lo posible

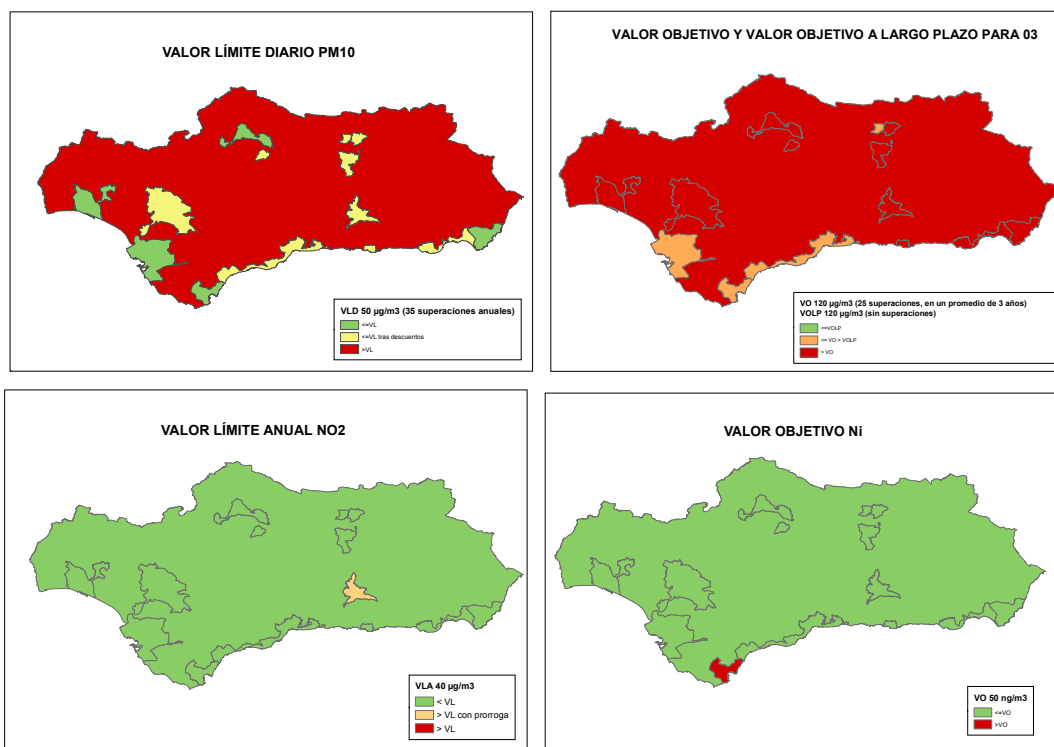

Fuente: Subdirección General de Calidad del Aire y Medio Ambiente Industrial. Dirección General de Calidad y Evaluación Ambiental y Medio Natural del MAGRAMA

El sistema español de inventario (SEI) que está regulado en el artículo 27 de la Ley 34/2007, de 15 de noviembre, de calidad del aire y protección de la atmósfera, estima anualmente las emisiones de gases de efecto invernadero (GEI) y de otros contaminantes a la atmósfera.

Dentro de los GEI se incluyen: Dióxido de Carbono (CO₂), Metano (CH₄), Óxido Nitroso (N₂O), Hidrofluorocarburos (HFC), Perfluorocarburos (PFC) y el Hexafloruro de Azufre (SF₆). Las emisiones se miden en Toneladas de CO₂ equivalente, que es una forma de indicar el potencial de calentamiento atmosférico de un GEI en comparación con el CO₂. En este sentido, cada GEI tiene un potencial diferente de calentamiento, así como una persistencia diferente en la atmósfera. Por ejemplo, una unidad de gas con una equivalencia de CO₂ de 21, quiere decir que tiene un efecto de calentamiento similar a producido por una emisión de 21 unidades de CO₂ en 100 años.



En lo que se refiere específicamente a las estimaciones de emisiones de GEI, tanto para el total de España como para su desagregación por comunidades autónomas, se utilizan diferentes fuentes de información por sectores disponibles y una metodología internacionalmente acordada, recogida en las Guías del Grupo Intergubernamental de Cambio Climático y complementariamente en las Guías de la Agencia Europea del Medio Ambiente (EMEP-CORINAIR) de estimación de emisiones por tipo de gas de cada sector de actividad económica.

Los resultados del SEI se publican por la Secretaría de Estado de Medio Ambiente, a través de la Dirección General de Calidad y Evaluación Ambiental y Medio Natural, y pueden descargarse en: <http://www.magrama.gob.es/es/calidad-y-evaluacion-ambiental/temas/sistema-espanol-de-inventario-sei/>

A continuación se presentan gráficamente los resultados del inventario a nivel de comunidad autónoma para el periodo 2000-2012

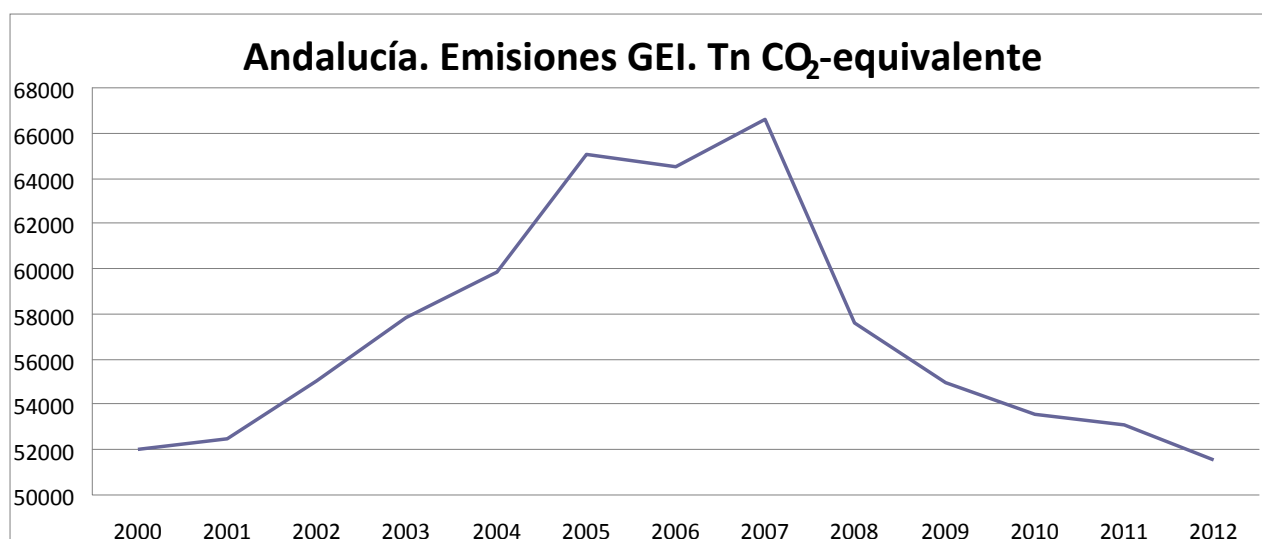

Fuente: Inventario español - serie 1990-2012 Sistema Español de Inventario y Proyecciones de Emisiones de Contaminantes a la Atmósfera

2.4. Suelos

Superficie afectada por la Erosión (%) INES (2002-2012)	Andalucía
Con procesos erosivos "Moderados" (de 0 a 10t/ha año)	57,61
Con procesos erosivos "Medios" (de 10 a 25t/ha año)	19,76
Con procesos erosivos "Altos" (más 25t/ha año)	22,63
Pérdidas medias anuales (T/ha)	23,2

Tabla 2.4.1 Fuente: MAGRAMA, Perfil Ambiental de España, 2012. Datos nacionales no disponibles debido a que el INES (Inventario Nacional de Erosión de Suelos) no se ha iniciado todavía en algunas Comunidades Autónomas.

Distribución de usos de suelo 2012	Andalucía	Variación 2011-2012 (%)	España	Andalucía / España
Tierras de cultivo	41,8%	0,5%	0,0%	20,9%
Prados y pastizales	17,7%	-8,4%	0,0%	16,5%
Terreno forestal	31,5%	4,7%	-	7,8%
Otras superficies	9,0%	0,1%	-	5,5%

Tabla 2.4.2 Fuente: MAGRAMA. Anuario de Estadística 2013. Distribución de la superficie según grandes usos y aprovechamientos del suelo.



2.5. Figuras de Protección Ambiental

Red Natura 2000 2013	Andalucía	ESPAÑA	Andalucía / España
Medio terrestre (hectáreas)	2.588.515	13.778.252	18,79%
Medio marino (hectáreas)	68.870	1.028.090	6,70%
TOTAL (hectáreas)	2.657.386	14.806.342	17,95%

Tabla 2.5.1 Fuente: Ministerio de Agricultura, Alimentación y Medio Ambiente. Anuario de Estadística 2013.

Espacios Naturales Protegidos 2013	Andalucía	ESPAÑA	Andalucía/ España
Superficie protegida (hectáreas)	1.678.528	6.774.460	24,78%
Nº de espacios naturales protegidos	163	1.551	10,51%

Tabla 2.5.2 Fuente: Ministerio de Agricultura, Alimentación y Medio Ambiente. Anuario de Estadística 2013.

Parques Nacionales 2012	Superficie (ha)		Visitas anuales		
	Superficie parque	Parque / RPN	Visitas anuales	Parque / RPN	Variación 2011-2012
Doñana	54.252	15,6%	282.817	3,2%	-13,2%
Sierra Nevada	85.833	24,7%	680.162	6,7%	-0,1%
Total	140.085	40,4%	962.979	10,1%	-4,4%

Tabla 2.5.3. Fuente: INE. Anuario estadístico de España 2014.

Espacios protegidos	Especies Destacadas
Parque Nacional de Sierra Nevada	Vegetación: encinar, robledal o pinar. Fauna: pinzones, carboneros (garrapinos y común), palomas torcaces, arrendajos, mirlo común, mosquiteros, currucasel, martín pescador, mirlo acuático y lavanderas. Mamíferos: Zorros, jabalíes, tejones, comadreja, gatos monteses.
Parque Nacional de Doñana	Vegetación: Alcornoque, enebro, pino piñonero, acebuche, madroño, sabina. Fauna: ánsar común, ánade real, flamenco, espátula, garza real, pato cuchara, pato real, pato colorado, zampullín chico, focha común, calamón, malvasía, porrón común, cerceta común, garcilla bueyera, avoceta, sisón, avutarda, martinete, grulla, águila culebrera, águila calzada. Mamíferos: lince ibérico, ciervo, gamo, jabalí, corzo, meloncillo.
Parque Natural Cabo de Gata Níjar	Vegetación: olma, algarrobo, castaño, nogal, eucalipto, pinos, ganados, olivos, higueras, palmeras, chumbera, pita. Fauna: zorro, lirón careto, topillo, tejón, jabalí, erizo moruno, musarañas.
Parque Natural de la Sierra de Grazalema	Vegetación: encinas, alcornoques, quejigos, algarrobos y acebuches. Fauna: ciervo, corzo, conejo, perdiz y cabra montés, gineta y comadreja. 136 especies distintas, como águila perdicera, buitre leonado, halcón peregrino, águilas calzada, culebrera y búho real
Paisaje Protegido de Río Tinto	El río se caracteriza por el color rojizo de su cauce, originado por la actividad minera desde su paso por Peña del Hierro. Vegetación: brezo de las minas, planta endémica de Huelva en peligro de extinción. Fauna: variedades de murciélagos que anidan en enclaves mineros.



2.6. Sector Forestal

Sector forestal 2011		Andalucía	ESPAÑA	Andalucía / España
Estructura (hectáreas)	Superficie Arbolada	2.922.692	18.373.097	15,9%
	Superficie Desarbolada	1.544.445	9.342.116	16,5%
	Superficie Forestal Total	4.467.136	27.715.213	16,1%
Aprovechamiento* (m3)	Fronzosas	302.772	6.163.941	4,9%
	Coníferas	29.462	5.787.672	0,5%
	Total	332.234	11.951.613	2,8%

Tabla 2.6.1 Fuente: MAGRAMA. Anuario de Estadística 2012. Superficie y estructura forestal. Análisis autonómico de las cortas totales de coníferas y fronzosas. * Datos 2010

Nº de incendios forestales	ANDALUCIA	Variación 2012-2013	ESPAÑA	Andalucía / España
Conatos	630	-11,1%	7.744	8,14%
Incendios	158	-11,7%	2.882	5,48%
TOTAL	788	-11,3%	10.626	7,42%
Superficie forestal afectada por incendios (hectáreas)	ANDALUCIA	Variación 2012-2013	ESPAÑA	Andalucía / España
Superficie Forestal Leñosa	2.084	-80,6%	49.447	4,21%
Superficie Forestal Herbácea	0	0,0%	9.538	0,00%
TOTAL	2.084	-80,6%	58.985	3,53%

Tabla 2.6.2 Fuente: Incendios forestales del 1 de enero al 31 de diciembre de 2013, MAGRAMA.

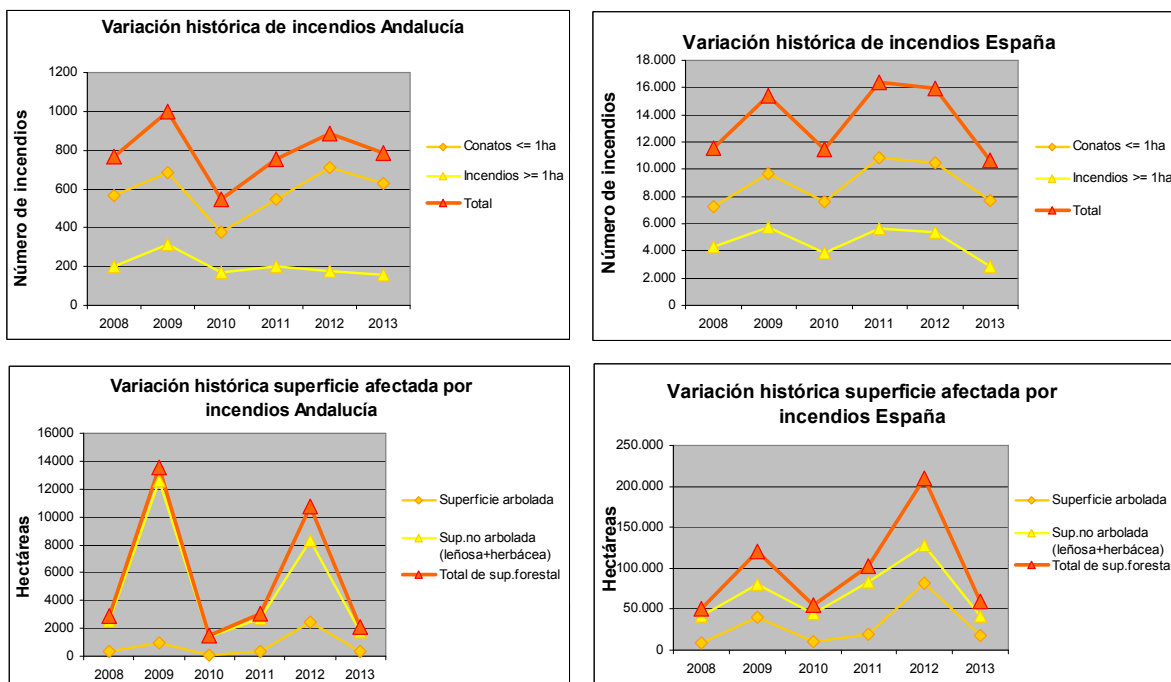

Fuente: MAGRAMA. Estadísticas de Incendios Forestales Anuales



2.7. Residuos

Residuos Urbanos generados por Habitante (kg/hab) 2011	Andalucía	Variación 2010-2011 (%)	España
Residuos mezclados	470,6	-9,63%	403,7
Recogida selectiva de vidrio	8,9	-8,79%	15,8
Recogida selectiva de papel y cartón	14,1	-13,10%	27,2
Recogida selectiva de envases	16,2	2,24%	14,1

Tabla 2.7.1 Fuente: INE. Encuesta sobre la Recogida y el Tratamiento de Residuos. Año 2011

Residuos generados en el sector industrial (Tn) 2010	Andalucía	Variación 2009-2010 (%)	España	Andalucía / España
NO PELIGROSOS	2.693.525	45,6%	49.157.415	5,5%
PELIGROSOS	91.865	-1,1%	1.393.878	6,6%
TOTAL	2.785.390	43,3%	50.551.293	5,5%

Tabla 2.7.2 Fuente: INE, Encuesta sobre generación de residuos en el sector industrial (Cantidad de residuos generados por actividad económica CNAE-2009). Año 2010.



3. INVERSIONES Y TRANSFERENCIAS DEL DEPARTAMENTO

Los gastos del Ministerio en las distintas CC.AA. se dividen en los siguientes Capítulos de gasto:

Inversiones Reales. Gastos realizados directamente por el Ministerio, sus Organismos Autónomos y Agencias, destinados a la creación o adquisición de bienes de capital, así como los destinados a la adquisición de bienes de naturaleza inventariable necesarios para el funcionamiento operativo de los servicios y aquellos otros gastos de naturaleza inmaterial que tengan carácter amortizable. Corresponde principalmente al capítulo VI de los PGE

Transferencias Corrientes: Pagos, condicionados o no, efectuados por el Ministerio, sus Organismos Autónomos y Otros Organismos Públicos, a las CCAA, sin contrapartida directa por parte de éstas, las cuales destinan estos fondos a financiar operaciones corrientes. Corresponde principalmente al capítulo IV de los PGE. Dentro de este Capítulo se incluyen las transferencias a las CC.AA. de las subvenciones a la producción agraria con aportación del FEAGA.

Transferencias de Capital: Pagos, condicionados o no, efectuados sin contrapartida directa a las Comunidades Autónomas, las cuales destinan estos fondos a financiar operaciones de capital. Corresponde principalmente al capítulo VII de los PGE.

Por otra parte, los gastos en Inversiones Reales, Transferencias Corrientes y Transferencias de Capital se distinguen, según los criterios utilizados por este Departamento en:

Gastos en CC.AA. Gastos del Ministerio en cada una de las diferentes CC.AA.

Varias CC.AA. Gastos del Ministerio que han ido destinados a varias CC.AA, y no a una C. Autónoma determinada.

No regionalizables: Gastos que no están vinculados a ninguna C Autónoma ni al extranjero derivados de políticas nacionales

Extranjero: Gastos del Ministerio destinados al extranjero

Para más información visitar el siguiente enlace: [Inversiones por Comunidades Autónomas](#)

Presupuestos de Gastos del Departamento (En millones de €)

Tipo gasto	2011			2012			2013		
	España	Andalucía	% Andal./ España	España	Andalucía	% Andal./ España	España	Andalucía	% Andal./ España
Inv. Reales	1.371,324	-	-	1.020,696	-	-	1.005,220	-	-
Gastos en CC.AA.	1.025,861	114,626	11,17	750,864	111,186	14,81	681,911	123,960	18,18
Varias CC.AA.	99,837	-	-	77,341	-	-	102,871	-	-
Extranjero	5,586	-	-	1,308	-	-	1,484	-	-
No regionalizable	240,040	-	-	191,182	-	-	218,953	-	-
T. Corrientes	6.429,316	-	-	6.604,531	-	-	6.423,870	-	-
Gastos en CC.AA.	6.090,558	1.801,712	29,58	5.979,990	2.424,596	40,55	5.887,216	1.032,001	17,53
Varias CC.AA.	279,478	-	-	288,133	-	-	240,636	-	-
Extranjero	12,562	-	-	8,286	-	-	9,556	-	-
No regionalizable	46,719	-	-	328,121	-	-	286,461	-	-
T. Capital	1.658,512	-	-	1.327,274	-	-	1.199,981	-	-
Gastos en CC.AA.	1.588,080	374,162	23,56	1.282,556	388,227	30,27	1.149,618	130,162	11,322
Varias CC.AA.	30,053	-	-	10,236	-	-	4,485	-	-
Extranjero	18,717	-	-	21,556	-	-	20,054	-	-
No regionalizable	21,662	-	-	12,925	-	-	25,82	-	-
TOTAL GENERAL	9.459,15	-	-	8.952,50	-	-	8.629,07	-	-
Total gastos CCAA	8.704,50	2.290,50	26,31	8.013,41	2.924,01	36,49	7.718,74	1.286,12	16,66
Total varias CCAA	409,37	-	-	375,71	-	-	347,99	-	-
Total extranjero	36,86	-	-	31,15	-	-	31,09	-	-
Total no regional.	308,42	-	-	532,23	-	-	531,24	-	-

Fuente: MAGRAMA, Oficina Presupuestaria

Estado, Organismos Autónomos y Agencias Estatales (Datos a mes de febrero de 2014)

Nota: - Dato indeterminado



Gastos del Ministerio en Andalucía

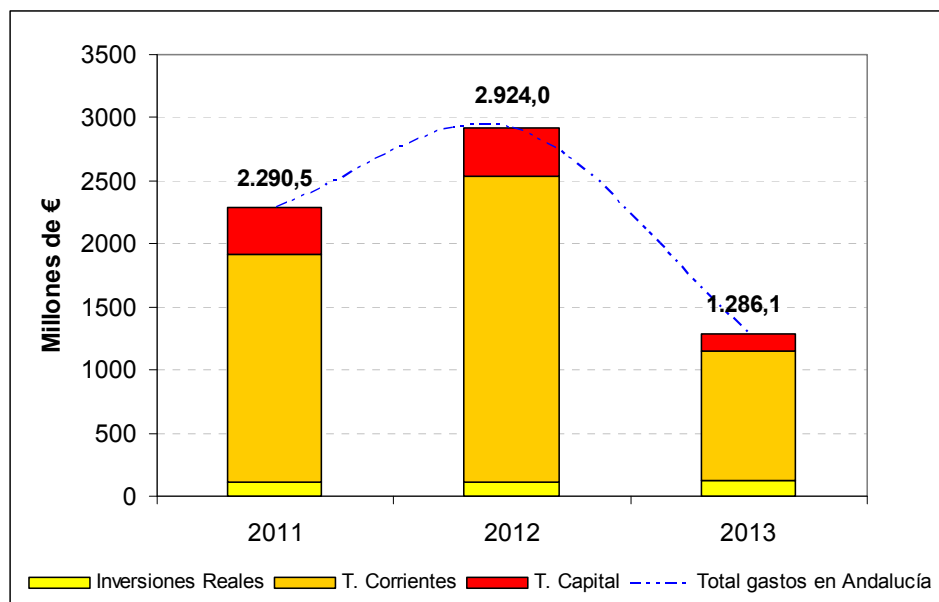

Fuente: MAGRAMA, Oficina Presupuestaria

Nota: No se incluyen los gastos destinados a varias CC.AA. que no se pueden determinar para Andalucía, así como los gastos no regionalizables.



4. INFORME DE COYUNTURA

4.1. Producciones agrarias

	Superficies (miles de Ha)						Producciones (miles de toneladas)					
	Total Nacional			Andalucía			Total Nacional			Andalucía		
	2012 (d)	2013(p)	2014(a)	2012 (d)	2013(p)	2014(a)	2012 (d)	2013(p)	2014(a)	2012 (d)	2013(p)	2014(a)
Trigo total	2188,2	2121,9	2145,4	423,4	380,9	386,0	5191,7	7602,6	675,7	511,9	1045,9	1188,7
TomateTotal	42,6	39,8	48,3	22,2	22,4	24,6	3408,0	3124,0	1113,0	1441,4	1487,7	927,0
Arroz	122,1	113,6	113,9	39,3	39,8	39,9	899,6	851,5	s.d.	368,2	342,6	s.d.
Algodón	69,7	63,8	63,4	69,6	63,8	68,3	190,7	145,6	s.d.	190,4	145,4	s.d.
Girasol	753,0	849,1	862,0	199,3	320,6	340,8	642,0	1029,3	s.d.	185,4	395,7	s.d.
Remolacha (verano)	7,6	4,8	8,6	7,6	4,8	8,6	524,2	333,0	544,3	524,2	332,5	543,9
Aceituna Almazara*	s.d.	s.d.	s.d.	s.d.	s.d.	s.d.	3184,1	8616,9	s.d.	3242,9	8047,3	s.d.
Aceituna de mesa*	s.d.	s.d.	s.d.	s.d.	s.d.	s.d.	462,0	541,8	s.d.	392,6	411,4	s.d.
Aceite*	s.d.	s.d.	s.d.	s.d.	s.d.	s.d.	611,3	1771,3	s.d.	611,9	1664,6	s.d.
Naranja dulce	s.d.	s.d.	s.d.	s.d.	s.d.	s.d.	2942,3	3618,8	s.d.	2929,9	3681,8	s.d.
Almendra	s.d.	s.d.	s.d.	s.d.	s.d.	s.d.	212,1	149,0	179,7	41,4	24,8	28,5

Tabla 4.1.1 Fuente: MAGRAMA, SG de Estadísticas, Avance de Superficie y Producción; (d) definitivo; (p) provisional; (a) avance.

Sacrificios de ganado		ANDALUCÍA			ESPAÑA			% ANDALUCÍA/ESPAÑA 2013
		enero/nov. 2012	enero/nov. 2013	%Var (2013/12)	enero/nov. 2012	enero/nov. 2013	%Var (2013/12)	
bovino	nº cabezas	91.882	85.380	-7,08	2.094.307	2.028.499	-3,14	4,21%
	peso	23.432	22.409	-4,37	542.493	532.060	-1,92	4,21%
ovino	nº cabezas	382.195	395.710	3,54	9.141.919	8.848.842	-3,21	4,47%
	peso	4.898	5.060	3,31	108.423	103.631	-4,42	4,88%
caprino	nº cabezas	293.971	276.263	-6,02	1.050.237	922.622	-12,15	29,94%
	peso	2.207	2.104	-4,67	8.162	7.315	-10,38	28,76%
porcino	nº cabezas	3.329.673	3.273.403	-1,69	38.232.938	38.103.132	-0,34	8,59%
	peso	288.948	282.401	-2,27	3.190.227	3.164.354	-0,81	8,92%
equino	nº cabezas	17.285	3.914	-77,36	67.608	47.203	-30,18	8,29%
	peso	3.361	802	-76,14	14.535	10.838	-25,44	7,40%

Tabla 4.1.2 Fuente: MAGRAMA, SG de Estadísticas, Encuesta de Sacrificios de Ganado. Peso: Toneladas
Ultimo dato disponible Noviembre 2013

Producción de leche, toneladas (ajustadas por Materia Grasa)		
	Campaña 2012/13 (Abril12-Marzo13)	Campaña 2013/14 (Abril 2013/Marzo 14)
Andalucía	471.730,05	450.684,62
España	6.237.617,66	6.344.080,17
% And/ESP	7,56	7,10

Tabla 4.1.3 Fuente: FEAGA, Información Mensual del Régimen de Tasa Láctea. Act. Nov. 2013



4.2. Precios agrarios

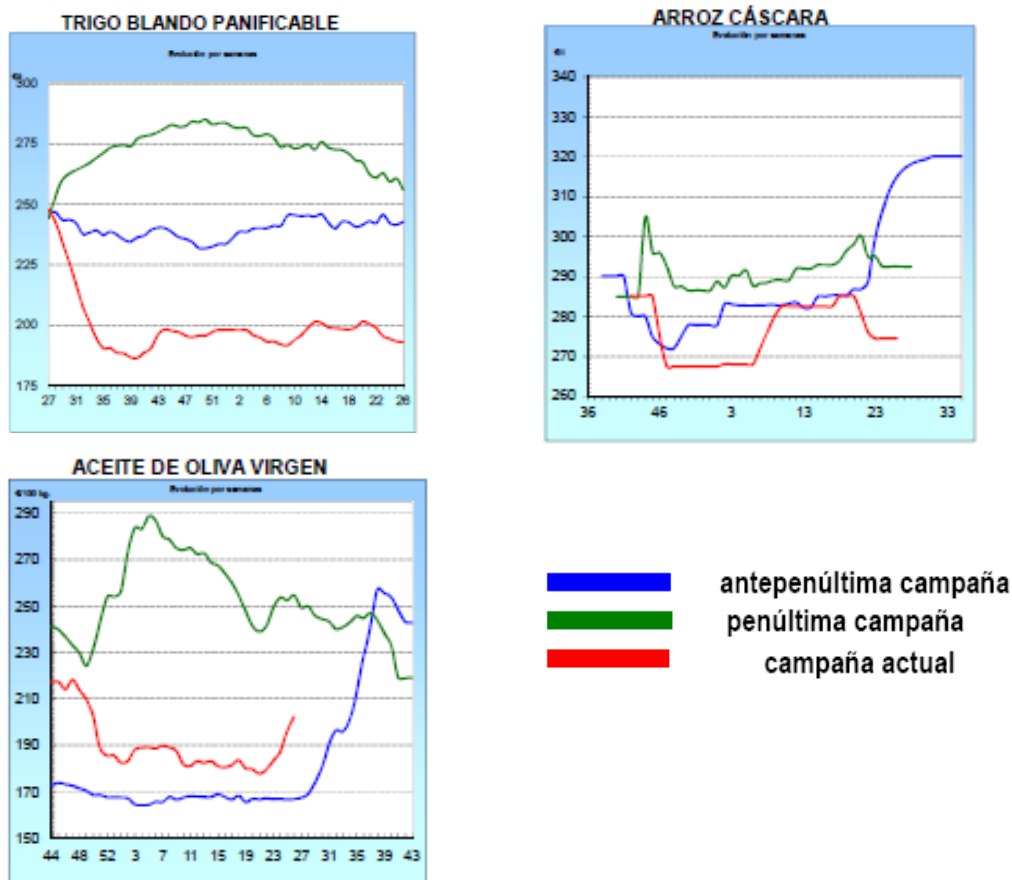

Fuente: Ministerio de Agricultura, Alimentación y Medio Ambiente, Informe Semanal de Coyuntura

LECHE: Precios medios ponderados percibidos por los ganaderos en el período de tasa (1 abril a 30 marzo)					
	Precio Medio (€/litro)			Variación	
	2011-2012	2012-2013	2013-2104	2012/2011	2013/2012
Andalucía	0,351	0,349	0,380	-0,6%	8,88%
España	0,329	0,320	0,370	-2,7%	15,63%
Diferencia CCAA - España	6,7%	9,1%	2,7%		

Tabla 4.2.1 Fuente S.G.Sectores Especiales, FEAGA. Actualización abril 2014

	Precios Medios de la Tierra		
	euros / ha		Var.(%) 12/11
	2011	2012	
Andalucía	19.316	18.267	-5,4%
España	10.003	9.705	-3,0%

Tabla 4.2.3 Fuente: Encuesta de precios de la tierra. SG de Estadística.



4.3. Empleo

Encuesta de Población Activa (miles de personas; Tasa paro: % parados/activos)								
Andalucía	Economía				Agricultura			
	Activos	Ocupados	Parados	Tasa Paro (%)	Activos	Ocupados	Parados	Tasa Paro (%)
2013TI	4.029,2	2.547,5	1.481,7	36,8	358,7	199,4	159,3	44,4
2013TII	4.057,0	2.609,8	1.447,2	35,7	356,2	200,8	155,4	43,6
2013TIII	4.008,5	2.557,7	1.450,8	36,2	325,2	154,6	170,6	52,5
2013TIV	4.033,5	2.571,0	1.462,5	36,3	366,4	226,9	139,5	38,1
2014TI	4.016,1	2.612,7	1.403,4	34,9	417,1	288,9	128,2	30,7
2014TII	4.031,0	2.630,7	1.400,3	34,7	370,7	214,4	156,3	42,2
ESPAÑA								
2014TII	22.975,9	17.353,0	5.622,9	24,5	1.000,7	739,3	261,4	26,1
Com. Autónoma / España (%)	17,5	15,2	24,9	--	37,0	29,0	59,8	--

Fuente: Encuesta de Población Activa, INE.

Nota: La cifra de parados en agricultura solamente contabiliza aquellos que llevan 12 meses o menos sin empleo. La tasa de paro en agricultura no tiene en cuenta aquellos parados del sector agrario que llevan más de 12 meses sin empleo.

4.4. Actuaciones de Financiación dirigidas al Sector Agrario (año 2013)

- A través de las distintas líneas de intermediación del ICO, el sector agrario e industrial alimentario en España obtuvo el siguiente volumen de préstamos, desglosado según el tipo de actividad (ver descripción de los códigos CNAE):

TOTAL NACIONAL. Importe de los créditos ICO 2013 (euros)							
TIPO DE ACTIVIDAD	LIQUIDEZ 2012	EMPRESAS Y EMPRENDEDORES ¹	INVERSIÓN 2012	INTERNACIONAL	GARANTÍA SGR	EXPORTADORES	TOTAL
CNAE 01	-	695.629.762	-	2.246.250	3.051.400	34.079.578	735.006.990
CNAE 02	-	23.233.461	-	-	-	640.797	23.874.258
CNAE 03	-	48.585.031	-	2.400.000	42.000	6.900.803	57.927.834
CNAE 10	-	654.716.467	-	5.967.804	2.734.290	166.690.394	830.108.956
CNAE 11	-	115.905.654	-	258.812	691.410	13.156.255	130.012.131
CNAE 46.2	-	136.177.326	-	1.041.000	145.000	21.741.717	159.105.043
CNAE 46.3	-	484.414.487	-	3.034.000	1.052.600	114.105.964	602.607.051
TOTAL PRÉSTAMOS 2013	NO EXISTE EN 2013	2.158.662.188	NO EXISTE EN 2013	14.947.867	7.716.700	357.315.509	2.538.642.264
TOTAL PRÉSTAMOS 2012	879.945.090	11.750.865	760.048.926	13.342.805	3.437.889	3.131.780	1.671.657.355
% Δ 2013 sobre 2012		30,7%		12,0%	124%	-	51,9%

¹ La línea ICO-Empresas y Emprendedores no existía en 2012, sin embargo funcionó otra denominada ICO-Emprendedores que junto con la Línea ICO-Inversión propiamente dicha y la Línea ICO-Liquidez, alcanzaron un volumen de préstamo de unos 1.652 millones de euros.

CNAE 01: Agricultura, Ganadería y Actividades relacionadas
 CNAE 02: Silvicultura y explotación forestal
 CNAE 03: Pesca y acuicultura
 CNAE 10: Industria alimentaria
 CNAE 11: Fabricación de bebidas
 CNAE 46.2: Comercio al por mayor de materias primas agrarias y de animales vivos
 CNAE 46.3: Comercio al por mayor de productos alimenticios, bebidas y tabaco



El grado de participación de esta Comunidad Autónoma en las líneas de financiación del ICO es el siguiente:

ANDALUCÍA. Importe de los créditos ICO 2013 (euros)							
TIPO DE ACTIVIDAD	LIQUIDEZ	EMPRESAS Y EMPRENDEDORES ¹	INVERSIÓN 2012	INTERNACIONAL	GARANTÍA SGR	EXPORTADORES	TOTAL
CNAE 01	-	161.761.178	-	700.000	605.000	8.205.687	171.271.865
CNAE 02	-	3.209.163	-			50.797	3.259.960
CNAE 03	-	3.266.836	-			212.355	3.479.191
CNAE 10	-	137.324.500	-	450.000	700.000	23.855.738	162.330.237
CNAE 11	-	6.189.668	-	258.812		1.003.450	7.451.931
CNAE 46.2	-	16.707.970	-	50.000	145.000	809.627	17.712.596
CNAE 46.3	-	85.713.168	-	200.000	-	16.357.124	102.270.291
TOTAL PRÉSTAMOS 2013	NO EXISTE EN 2013	414.172.482	NO EXISTE EN 2013	1.658.812	1.450.000	50.494.778	467.776.072
TOTAL PRÉSTAMOS 2012	139.934.350	957.199	121.807.605	1.196.833	0	2.174.212	266.070.199
% Δ 2013 sobre 2012		57,7%		38,6%	#¡DIV/0!	2222,4%	75,8%
% 2013 sobre TOTAL Nacional		19,2%		11,1%	18,8%	14,1%	18,4%

- El apoyo financiero del Ministerio al sector agrario en 2013 se ha realizado a través de la Orden AAA/1175/2013, por la que se establecen las bases reguladoras y la convocatoria de medidas de apoyo con objeto de paliar los daños producidos en el sector olivarero por la sequía y otras causas extraordinarias. Dicha Orden contempla el apoyo a este sector a través de una subvención estatal destinada a sufragar el coste de los avales concedidos por la Sociedad Anónima Estatal de Caución Agraria (SAECA), necesarios para la obtención de préstamos en entidades financieras. Tres Comunidades Autónomas participaron de la misma, entre ellas Andalucía:
- En Andalucía se formalizaron 100 operaciones por valor de 1.820.900 euros, con un importe medio por crédito de 18.209 euros. Respecto al total nacional, estos nuevos préstamos formalizados en Andalucía representaron el 51,7% en importe y el 50,5% del total de beneficiarios.

4.5. Reservas de agua

Reservas de agua embalsada (hm ³) (08-07-2014)	ANDALUCÍA	ESPAÑA	ANDALUCÍA/ ESPAÑA
Volumen total embalsado	9.273	43.409	21,4%
% sobre la capacidad total	81,5%	78,4%	-
Misma Semana (2013)	90,6%	83,4%	22,3%
Misma Semana (Media 10 Años)	61,8%	65,1%	19,5%

Tabla 4.5.1. Fuente: Boletín hidrológico semanal del MAGRAMA.



4.6. Calidad del aire

Los datos horarios y diarios de las distintas estaciones pueden descargarse en:

http://www.juntadeandalucia.es/medioambiente/site/portalweb/menuitem.7e1cf46ddf59bb227a9ebe205510e1ca/?vgnextoid=7e612e07c3dc4010VgnVCM1000000624e50aRCRD&vgnnextchannel=e339a862d17d4310VgnVCM2000000624e50aRCRD&lr=lang_es

4.7. Incendios Forestales

Incendios forestales ESPAÑA	2008 <small>(01-01 a 10-08)</small>	2009 <small>(01-01 a 10-08)</small>	2010 <small>(01-01 a 10-08)</small>	2011 <small>(01-01 a 10-08)</small>	2012 <small>(01-01 a 10-08)</small>	2013 <small>(01-01 a 10-08)</small>	2014 <small>(01-01 a 10-08)</small>	MEDIA <small>(01-01 a 10-08)</small>
CONATOS (<1 ha)	5.118	6.373	4.547	6.048	7.639	3.632	4.809	5.452
INCENDIOS (>=1 ha)	3.430	4.423	2.723	3.180	4.464	1.430	2.317	3.138
TOTAL SINIESTROS	8.548	10.796	7.270	9.228	12.103	5.062	7.126	8.590
VEGETACION LEÑOSA (ha)	33.873,08	83.973,08	25.023,57	34.645,21	149.303,33	18.349,38	29.667,74	53.548
VEGETACION HERBACEA (ha)	6.984,03	8.892,43	4.179,41	7.270,54	12.167,85	7.373,84	4.085,72	7.279
SUP. FORESTAL (ha)	40.857,11	92.865,51	29.202,98	41.915,75	161.471,18	25.723,22	33.753,46	60.827
% SUP. AFECTADA / S. F. NACIONAL	0,148	0,337	0,106	0,152	0,586	0,093	0,122	0,22
Nº GRANDES INCENDIOS (>500ha)	6	30	5	5	26	8	6	12

Tabla 4.7.2. MAGRAMA. Los Incendios Forestales en España, 1 enero – 10 agosto 2014. Avance Informativo