



Enero 2015

ÍNDICE

- | | |
|---|------------------------------------|
| 1. Macromagnitudes Agrarias | 7. Política Agraria y Financiación |
| 2. Empleo | |
| 3. Precios al consumo, percibidos y pagados | 8. Industria Agroalimentaria |
| 4. Comercio Exterior agroalimentario | 9. Consumo y Distribución |
| 5. Producciones Agrarias | 10. Pesca y Acuicultura |
| 6. Mercados Internacionales | 11. Medio Rural |
| | 12. Sector Forestal |
| | 13. Medio Ambiente |

Principales Indicadores Económicos de los Sectores Agrario y Alimentario

| Indicador | Periodo | Sector | Valor | Var. Interanual | s/Total España |
|--------------------------------------|--------------|---------|----------|-----------------|----------------|
| VAB Millones € | 2013 | Total | 958.471 | -1,1% | |
| | | Agrario | 26.578 | 12,5% | 2,8% |
| | | IAA | 28.448 | 3,4% | 3,0% |
| Ocupados Miles personas | IV T 2014 | Total | 17.569,1 | 2,5% | |
| | | Agrario | 728,9 | -6,2% | 4,1% |
| | | IAA | 494,5 | 7,8% | 2,8% |
| Tasa Paro % pob. activa | 2014 | Total | 23,7%* | -2,0 | |
| | | Agrario | 27,1%* | 3,0 | |
| | | IAA | 11,0%* | -1,8 | |

(*) diferencia expresada como diferencial de puntos

El INE clasifica a los parados en un sector solamente si llevan 12 meses o menos desempleados. Por tanto, la tasa de paro sectorial no debe compararse con la tasa de paro del conjunto de la economía.

Sector Agrario: Agricultura, Ganadería, Caza, Pesca y Silvicultura.

IAA: Industria de la Alimentación, Bebidas y Tabaco

VAB: Valor Añadido Bruto

Fuentes: Contabilidad Nacional y Encuesta Población Activa. INE

Análisis: España en el comercio internacional de productos agroalimentarios, 2013

España exportó productos agrarios, pesqueros y sus transformados en 2013 por un valor de 39.774 millones de euros, alcanzando el puesto nº 8 en el ranking mundial de países exportadores. Se situó entre los diez primeros países exportadores del mundo que, en conjunto, suponen el 48,8% del comercio al exterior de estos productos. Por otro lado, España ocupa el 18º lugar en valor de exportación de mercancías, con 238.421 millones de euros en 2013, por lo que, en términos relativos, el comercio agroalimentario español juega un importante papel entre los principales actores mundiales (fuente: Organización Mundial del Comercio).

Tabla 1. Ranking mundial de principales países exportadores de productos agrarios. 2009-2013

| Exportaciones millones de euros | 2009 | 2013 | Tasa Anual Acumulada (%) 2013/09 | Variación total (%) 2013/09 |
|---------------------------------|---------------|---------------|----------------------------------|-----------------------------|
| (01) Estados Unidos | 86.073 | 132.241 | 11,3 | 53,6 |
| (02) Países Bajos | 64.266 | 83.953 | 6,9 | 30,6 |
| (03) Alemania | 55.224 | 74.744 | 7,9 | 35,3 |
| (04) Brasil | 41.501 | 68.291 | 13,3 | 64,6 |
| (05) Francia | 45.958 | 61.965 | 7,8 | 34,8 |
| (06) China | 29.426 | 52.845 | 15,8 | 79,6 |
| (07) Canadá | 31.439 | 49.477 | 12,0 | 57,4 |
| (08) España | 28.033 | 39.774 | 9,1 | 41,9 |
| (09) Bélgica | 29.695 | 37.498 | 6,0 | 26,3 |
| (10) India | 11.792 | 35.367 | 31,6 | 199,9 |
| MUNDO | 1.174.899 | 1.729.451 | 10,1 | 47,2 |

Fuente: Elaboración propia a partir de datos de la OMC.

El valor de las exportaciones agroalimentarias a nivel mundial en 2013 fue de 1,73 billones de euros, habiendo crecido a una tasa anual del 10,1% desde 2009. En 2013, España representó el 3,1% de la cuota mundial, por detrás de Canadá: 3,8%, China: 4,1%, Francia: 4,8%, Brasil: 5,2%, Alemania: 5,7%, Países Bajos: 6,4% y Estados Unidos: 10,2%.

Las exportaciones agroalimentarias españolas aumentaron a una tasa acumulada anual de un 9,1% desde 2009 a 2013, siendo en el 6º país con mayor subida tras India: 31,6%, China: 15,8%, Brasil: 13,3%, Canadá: 12,0% y Estados Unidos: 11,3%.

continúa en página 8

RESUMEN DE PRINCIPALES INDICADORES

Dato del último año/periodo/mes disponible. Entre paréntesis: Variación Interanual

| | | |
|--|--|--|
| Producción de la Rama Agraria (Cuentas Económicas de la Agricultura, CEA) 42.354 millones €, 2014 2ª Estimación. (-4,1%) Valor Añadido Bruto de la Rama Agraria (CEA) 21.707 millones €, 2014 2ª Est. (-7,0%) Renta Agraria (CEA) 22.015 millones €, 2014 2ª Est. (-7,5%) Ocupados en Sector Primario (EPA, INE) (Agricultura, Ganadería, Silvicultura y Pesca) 728.900 personas, IV Trim.2014 (-6,23%) Parados en Sector Primario (Agricultura, Ganadería, Silvicultura y Pesca) 271.400 personas, IV Trim.2014 (+9,79%) Ocupados en Industria de Alimentos, Bebidas y Tabaco 494.500 personas, IV Trim.2014 (+7,78%) Parados en la Industria de Alimentos, Bebidas y Tabaco 61.000 personas, IV Trim.2014 (-9,09%) IPC (Alimentos y Bebidas no Alcohólicas) -0,3% en 2014 respecto a 2013 Índice General Precios Percibidos por Agricultores -5,1% en 2014 (media Ene-Sept.) respecto a 2013 Índice Precios Pagados Bienes Uso Corriente -3,2% en 2014 (media Ene-Sept.) respecto a 2013 | Saldo Comercial Agrario y Pesquero (incluye productos transformados y no alimentarios) 9.742 millones €, 2014 (+9,2%) Avance Producción Cereales 20.368 miles de toneladas, provisional 2014 Avance Producción Viñedo 41.612 miles hl. Vino+Mosto, provisional 2014 Avance Producción Olivar Almazara (Aceite) 813,6 miles de toneladas, provisional 2014 Precio Internacional Trigo Blando (FAO) 277,2 \$/t., media 2014, (-11,5%) Capital asegurado (cultivos y ganadería) 11.075 millones €, ejercicio 2014 (-3,9%) Total Crédito a Agricultura, Ganadería, Caza y Silvicultura. No incluye Pesca y acuicultura 16.200 millones €, 3er Trimestre 2014 (-6,2%) Industria Alimentos y Bebidas: Resultado del ejercicio Beneficio de 3.095 millones €, 2013 (+11,1%) Índice Producción (IPI) Industria de Alimentos +3,9%, media de 2014 respecto a 2013 Índice Precios (IPRI) Industria de Alimentos -2,2%, media de 2014 respecto a 2013 | Gasto Hogares Alimentos 66.527 millones €, anual móvil noviembre 2014 (-3,4%) Valor Añadido del Comercio Agroalimentario 27.571 millones € (aproximación), 2013 (+0,8%) Renta de la Pesca 793 millones €, 2013 (-1,5%) Capturas Buques Españoles (Volumen) 1.012.434 toneladas, 2013 (+24,5%) Población en municipios rurales (incluye pequeños) 8.032.803 habitantes, 2014 (-2,1%) Población en municipios rurales de pequeño tamaño 4.675.902 habitantes, 2014 (-3,4%) Valor Añadido Sec. Forestal e Industria Madera y Papel 5.936 millones €, 2012 (-9,1%) Reserva Total Embalsada 41.881 hm3, 2014 (+13,5%) Uso de riego en el sector agrario 15.833 hm3, 2012 (-3,1%) Producción de electricidad con Energías Renovables 113.136 GWh. 2013 (+28,2%) |
|--|--|--|

S.G. Análisis, Prospectiva y Coordinación: <http://www.magrama.gob.es/es/ministerio/servicios/analisis-y-prospectiva/default.aspx>correo electrónico: sgapo@magrama.es. Se autoriza su utilización total o parcial siempre que se cite expresamente su origen. Referenciar el documento como:

"Análisis y Prospectiva - Serie Indicadores nº 15. Enero 2015". Edita: © Ministerio de Agricultura, Alimentación y Medio Ambiente. NIPO: 280-15-049-X

Catálogo de Publicaciones de la Administración General del Estado: <http://publicacionesoficiales.boe.es/>

1. MACROMAGNITUDES AGRARIAS. España ocupa el primer lugar en renta agraria entre los países de la Unión Europea con 22.015 millones de euros en 2014, a pesar de haber descendido un 7,5% respecto al año anterior.

| Valores Nominales en millones de euros | UNIÓN EUROPEA - 15 | | | ESPAÑA | | | FRANCIA | | | ALEMANIA | | | ITALIA | | |
|--|--------------------|---------------|---------------|---------------|---------------|---------------|---------|---------------|---------------|----------|---------------|---------------|--------|---------------|---------------|
| | 2014 | Media 09 a 13 | Var.14/13 (%) | 2014 | Media 09 a 13 | Var.14/13 (%) | 2014 | Media 09 a 13 | Var.14/13 (%) | 2014 | Media 09 a 13 | Var.14/13 (%) | 2014 | Media 09 a 13 | Var.14/13 (%) |
| MACROMAGNITUDES DESTACADAS. Millones de Euros | | | | | | | | | | | | | | | |
| Prod. Rama Agraria (PRA) | 337.383 | 321.966 | -2,2 | 42.354 | 41.084 | -4,1 | 72.931 | 71.053 | -0,9 | 51.171 | 49.463 | -2,2 | 49.973 | 48.782 | -5,5 |
| Producción Vegetal | 164.953 | 164.639 | -4,8 | 24.409 | 24.415 | -7,4 | 39.352 | 40.326 | -3,3 | 24.197 | 24.572 | -3,3 | 26.479 | 26.798 | -9,3 |
| Producción Animal | 144.153 | 131.217 | -0,1 | 16.115 | 15.029 | 0,5 | 26.895 | 24.707 | 1,5 | 24.975 | 22.878 | -1,4 | 16.603 | 15.699 | -2,3 |
| Carne y Ganado | 84.207 | 79.861 | -2,7 | 11.931 | 11.253 | -1,5 | 16.021 | 15.482 | -3,9 | 12.477 | 12.493 | -5,9 | 10.062 | 9.663 | -3,1 |
| Productos Animales | 59.945 | 51.355 | 4,0 | 4.184 | 3.777 | 6,9 | 10.874 | 9.225 | 10,6 | 12.499 | 10.385 | 3,5 | 6.541 | 6.036 | -1,0 |
| Consumos Intermedios (CI) energía y lubricantes | 200.908 | 192.476 | -2,6 | 20.647 | 19.239 | -1,0 | 47.062 | 44.082 | -2,1 | 31.698 | 33.809 | -5,2 | 23.018 | 22.325 | -2,3 |
| | 21.272 | 19.999 | -3,0 | 1.980 | 1.688 | 1,2 | 4.381 | 3.907 | -2,5 | 3.737 | 3.605 | -3,8 | 2.906 | 2.742 | -3,1 |
| Valor Añadido Bruto (VAB) | 136.475 | 129.490 | -1,7 | 21.707 | 21.845 | -7,0 | 25.868 | 26.971 | 1,4 | 19.473 | 15.653 | 3,1 | 26.955 | 26.458 | -8,1 |
| Amortizaciones | 54.754 | 52.514 | 0,9 | 5.204 | 4.833 | 3,5 | 11.262 | 10.660 | 0,8 | 8.466 | 8.164 | 1,5 | 13.510 | 13.282 | -0,5 |
| Otros Impuestos | 4.186 | 4.248 | -0,3 | 338 | 273 | 7,6 | 1.590 | 1.507 | -1,0 | 225 | 428 | 1,4 | 724 | 805 | 1,5 |
| Otras Subvenciones | 41.479 | 42.478 | -1,3 | 5.850 | 5.809 | 0,7 | 8.010 | 8.166 | -0,7 | 7.250 | 7.209 | -0,6 | 4.850 | 4.888 | 0,9 |
| Renta Agraria (R.A) | 119.014 | 115.206 | -2,8 | 22.015 | 22.548 | -7,5 | 21.026 | 22.969 | 1,1 | 18.032 | 14.271 | 2,3 | 17.571 | 17.259 | -11,5 |
| Indicador A (2005=100) | 118,6 | 113,5 | -2,4 | 102,2 | 99,9 | -4,6 | 106,0 | 115,7 | 1,1 | 163,6 | 132,8 | 0,2 | 99,2 | 96,4 | -11,0 |
| DATOS ESTRUCTURALES | | | | | | | | | | | | | | | |
| Factor Trabajo (miles UTA) | 4.882 | 5.124 | -1,3 | 824 | 904 | -2,1 | 774 | 801 | -0,9 | 504 | 518 | 0,2 | 1.071 | 1.121 | -1,2 |
| SAU (miles ha) ⁽¹⁾ | 126.113 | 126.113 | -- | 23.753 | 23.753 | -- | 27.837 | 27.837 | -- | 16.704 | 16.704 | -- | 12.856 | 12.856 | -- |
| COMPOSICIÓN DE LAS MACROMAGNITUDES | | | | | | | | | | | | | | | |
| Renta Agraria / PRA | 35,3 | 35,8 | -0,2 | 52,0 | 54,9 | -1,9 | 28,8 | 32,3 | 0,6 | 35,2 | 28,9 | 1,6 | 35,2 | 35,4 | -2,4 |
| CI / PRA | 59,5 | 59,8 | -0,2 | 48,7 | 46,8 | 1,5 | 64,5 | 62,0 | -0,8 | 61,9 | 68,4 | -2,0 | 46,1 | 45,8 | 1,5 |
| En. y Lub. / PRA | 6,3 | 6,2 | -0,1 | 4,7 | 4,1 | 0,2 | 6,0 | 5,5 | -0,1 | 7,3 | 7,3 | -0,1 | 5,8 | 5,6 | 0,1 |
| O. Subvenciones / R.A. | 34,9 | 36,9 | 0,5 | 26,6 | 25,8 | 2,2 | 38,1 | 35,6 | -0,7 | 40,2 | 50,5 | -1,2 | 27,6 | 28,3 | 3,4 |
| Amortizaciones / R.A. | 46,0 | 45,6 | 1,7 | 23,6 | 21,4 | 2,5 | 53,6 | 46,4 | -0,1 | 46,9 | 57,2 | -0,4 | 76,9 | 77,0 | 8,5 |
| PRODUCTIVIDAD | | | | | | | | | | | | | | | |
| VAB ÷ UTA (€/UTA) | 27.953 | 25.271 | -0,4 | 26.334 | 24.163 | -5,0 | 33.422 | 33.669 | 2,3 | 38.637 | 30.228 | 2,9 | 25.169 | 23.610 | -7,0 |
| VAB ÷ ha (€/ha.SAU) | 1.082 | 1.027 | -1,7 | 914 | 920 | -7,0 | 929 | 969 | 1,4 | 1.166 | 937 | 3,1 | 2.097 | 2.058 | -8,1 |

Fuente: EUROSTAT. Datos extraídos en febrero de 2015. Macromagnitudes Agrarias de España: 2ª estimación de enero 2015, S.G. Estadística, Magrama

Macromagnitudes: Economic accounts for agriculture - values at current prices (aact_eaa01) http://appsso.eurostat.ec.europa.eu/nui/show.do?dataset=aact_eaa01&lang=en

Indicador A: Economic accounts for agriculture - agricultural income (indicators A, B, C) (aact_eaa06) http://appsso.eurostat.ec.europa.eu/nui/show.do?dataset=aact_eaa06&lang=en

Superficie Agraria Útil (SAU): Farm Structure 2010, Key Farm variables (ef_kvftaa) http://appsso.eurostat.ec.europa.eu/nui/show.do?dataset=ef_kvftaa&lang=en

Factor Trabajo (UTA): Agricultural Labour : absolute figures (1 000 annual work units) (aact_al01) http://appsso.eurostat.ec.europa.eu/nui/show.do?dataset=aact_al01&lang=en

2. EMPLEO. El número de ocupados en el sector primario sube un 9,4% en el IV trimestre de 2014, aunque sigue un 6,2% por debajo de 2013. En la industria agroalimentaria los ocupados bajan este trimestre un 1,5%, pero se mantienen a un nivel un 7,8% superior respecto a 2013. La afiliación a la seguridad social en 2014 sube en 3.903 personas en el sector primario y en 7.068 en la industria agroalimentaria respecto a 2013.

| SECTOR PRIMARIO | 2014 IV Trimestre | Variación sobre el trimestre anterior | | Variación sobre mismo trimestre de 2013 | |
|--|---------------------------------------|---------------------------------------|---|---|------------|
| | | Diferencia | Porcentaje | Diferencia | Porcentaje |
| Activos | 1.000,3 | 48,6 | 5,11% | -24,2 | -2,36% |
| Ocupados | 728,9 | 62,8 | 9,43% | -48,4 | -6,23% |
| <i>a tiempo completo</i> | 665,1 | 57,4 | 9,45% | -37,8 | -5,38% |
| <i>a tiempo parcial</i> | 63,8 | 5,3 | 9,06% | -10,6 | -14,25% |
| Parados | 271,4 | -14,2 | -4,97% | 24,2 | 9,79% |
| Tasa de Paro (*) | 27,13% | -2,88 | - | 3,00 | - |
| Divisiones 01, 02 y 03 CNAE-2009 | | | | | |
| 2014 IV Trimestre | Variación sobre el trimestre anterior | | Variación sobre mismo trimestre de 2013 | | |
| | Diferencia | Porcentaje | Diferencia | Porcentaje | |
| Agricultura, Ganadería, Caza y Servicios relacionados (Div. 01) | | | | | |
| Activos | 931,2 | 50,1 | 5,69% | -23,1 | -2,42% |
| Ocupados | 671,3 | 63,6 | 10,47% | -47,6 | -6,62% |
| Parados | 259,9 | -13,5 | -4,94% | 24,5 | 10,41% |
| Tasa de Paro (*) | 27,91% | -3,12 | - | 3,24 | - |
| Silvicultura y Explotación Forestal (Div.02) | | | | | |
| Activos | 35,3 | 1,1 | 3,22% | 5,7 | 19,26% |
| Ocupados | 27,0 | 1,4 | 5,47% | 4,5 | 20,00% |
| Parados | 8,3 | -0,3 | -3,49% | 1,2 | 16,90% |
| Tasa de Paro (*) | 23,51% | -1,63 | - | -0,47 | - |
| Pesca y Acuicultura (Div. 03) | | | | | |
| Activos | 33,9 | -2,5 | -6,87% | -6,7 | -16,50% |
| Ocupados | 30,5 | -2,4 | -7,29% | -5,5 | -15,28% |
| Parados | 3,4 | -0,1 | -2,86% | -1,2 | -26,09% |
| Tasa de Paro (*) | 10,03% | 0,41 | - | -1,30 | - |
| INDUSTRIA DE ALIMENTOS, BEBIDAS Y TABACO | | | | | |
| 2014 IV Trimestre | Variación sobre el trimestre anterior | | Variación sobre mismo trimestre de 2013 | | |
| | Diferencia | Porcentaje | Diferencia | Porcentaje | |
| Activos | 555,5 | 6,3 | 1,15% | 29,6 | 5,63% |
| Ocupados | 494,5 | -7,6 | -1,51% | 35,7 | 7,78% |
| Parados | 61,0 | 13,9 | 29,51% | -6,1 | -9,09% |
| Tasa de Paro (*) | 10,98% | 2,40 | - | -1,78 | - |
| AGUA, SANEAMIENTO, GESTIÓN DE RESIDUOS Y DESCONTAMINACIÓN | | | | | |
| 2014 IV Trimestre | Variación sobre el trimestre anterior | | Variación sobre mismo trimestre de 2013 | | |
| | Diferencia | Porcentaje | Diferencia | Porcentaje | |
| Activos | 127,9 | 2,3 | 1,83% | -2,9 | -2,22% |
| Ocupados | 116,3 | -1,5 | -1,27% | -4,6 | -3,80% |
| Parados | 11,6 | 3,8 | 48,72% | 1,7 | 17,17% |
| Tasa de Paro (*) | 9,07% | 2,86 | - | 1,50 | - |

| AFILIACIÓN A SEGURIDAD SOCIAL | 2014 Enero a Diciembre | respecto mismo periodo del año anterior | |
|---|------------------------|---|--------------|
| | | Diferencia | Porcentaje |
| Agricultura, ganadería, pesca y silvicultura | | | |
| | media de personas | Diferencia | Porcentaje |
| Régimen General | 53.585 | 3.097 | 6,13 |
| Sistema Especial Agrario | 749.358 | 1.070 | 0,14 |
| Rég. Trab. Autónomos | 266.315 | 320 | 0,12 |
| R. Trabajadores del Mar | 36.209 | -584 | -1,59 |
| TOTAL | 1.105.467 | 3.903 | 0,35 |
| Industria Alimentos, Bebidas y Tabaco | | | |
| Régimen General | 335.378 | 5.412 | 1,64 |
| Rég. Trabajadores Autónomos | 45.731 | 1.656 | 3,76 |
| TOTAL | 381.108 | 7.068 | 1,89 |
| PARO REGISTRADO | | | |
| | 2014 Enero a Diciembre | respecto mismo periodo del año anterior | |
| | media de personas | Diferencia | Porcentaje |
| Agricultura y Ganadería | 198.938 | 16.681 | 9,15 |
| Silvicultura y explotación foresta | 13.605 | 341 | 2,57 |
| Pesca y Acuicultura | 5.864 | -142 | -2,37 |
| TOTAL | 218.408 | 16.880 | 8,38 |
| Industria de Alimentos, Bebidas y Tabaco | | | |
| Industria de Alimentos | 81.715 | 34.848 | 74,35 |
| Fabricación de Bebidas | 8.288 | -56 | -0,67 |
| Industria del Tabaco | 835 | 2 | 0,27 |
| TOTAL | 90.838 | 34.794 | 62,08 |

Fuentes y notas:

Datos de activos, ocupados y parados: INE, Encuesta de Población Activa.

Las variaciones de porcentaje se expresan en diferencial de puntos.

La EPA solamente clasifica por sector económico a los parados que han dejado su empleo hace 12 meses o menos. Es decir, en las cifras de parados en el sector primario, en la industria de alimentos, bebidas y tabaco, y en el sector de agua, saneamiento, gestión de residuos y descontaminación, no están incluidos las personas que hace más de 12 meses perdieron su empleo en estos sectores. Por tanto, no se deben establecer comparaciones relativas de estas tasas sectoriales con respecto a la tasa de paro del conjunto de la economía.

Datos de afiliación y paro registrado: Estadísticas del Ministerio de Empleo y Seguridad Social.

Se calcula la media de las personas afiliadas y paradas en el último día de cada mes del periodo analizado, comparándose con el mismo periodo del año anterior.

3. PRECIOS. Los precios percibidos por los agricultores bajaron un 5,1% en la media enero-septiembre 2014 respecto al año 2013 (productos vegetales -9,4% y productos animales +0,5%). En el mismo periodo, los precios pagados por bienes de uso corriente descendieron un 3,2%. El IPC de alimentos y bebidas no alcohólicas baja un 0,3% en 2014

| PRECIOS PERCIBIDOS POR AGRICULTORES | | | | PRECIOS PERCIBIDOS POR AGRICULTORES | | | | PRECIOS PAGADOS POR AGRICULTORES | | | |
|-------------------------------------|------|-------|---------------------------|---|------|-------|---------------------------|----------------------------------|------|------|---------------------------|
| Variación (%) interanual | 2012 | 2013 | media (*) Ene.-Sept. 2014 | Variación (%) interanual | 2012 | 2013 | media (*) Ene.-Sept. 2014 | Variación (%) interanual | 2012 | 2013 | media (*) Ene.-Sept. 2014 |
| INDICE GENERAL | 9,9 | 2,8 | -5,1 | Prod. Animales | 9,1 | 1,5 | 0,5 | Bienes de Uso Corriente | 5,5 | -0,1 | -3,2 |
| Prod. Vegetales | 10,6 | 3,7 | -9,4 | Vacuno | 10,5 | 3,3 | -1,6 | Semillas y Plantones | 5,2 | 0,2 | 12,0 |
| Prod. Agrícolas | 10,9 | 3,9 | -9,6 | Ovino | 2,4 | -6,0 | 1,5 | Fertilizantes | 4,7 | -3,2 | -5,0 |
| Cereales | 10,1 | -15,6 | -7,5 | Caprino | -1,2 | -0,6 | -2,6 | Alimentos de ganado | 7,2 | 0,0 | -7,3 |
| Tubérculos | 15,7 | 40,2 | -38,4 | Porcino | 8,8 | 8,8 | -1,2 | Carburantes | 8,1 | -2,4 | -3,4 |
| Hortalizas | 5,8 | 7,2 | -7,3 | Aves | 8,5 | -3,4 | -1,6 | Electricidad | 8,1 | 3,2 | 9,4 |
| Cítricos | -5,1 | 16,4 | 0,5 | Leche | 0,4 | 10,4 | 7,9 | Lubricantes | 3,0 | 1,8 | -0,2 |
| Frutas no cítricas | 2,3 | 6,1 | -10,6 | Huevos | 45,5 | -30,1 | -0,8 | Bienes de Inversión | 1,8 | 2,2 | 1,6 |
| Vino y Mosto | 46,6 | -6,5 | -11,3 | (*) Variación de la media de los precios de los meses del último periodo disponible con respecto al año anterior. | | | Maquinaria | 2,8 | 3,2 | 2,3 | |
| Aceite de Oliva | 5,2 | 28,3 | -17,0 | Salarios Agrarios | 0,2 | 0,5 | 0,1 | | | | |
| Prod. Forestales | -4,0 | -4,4 | -2,3 | | | | | | | | |

Fuente: S.G. de Estadística del Ministerio de Agricultura, Alimentación y Medio Ambiente. Año base: 2005=100 (precios), 1986=100 (salarios)

Índice de Precios al Consumo (Base 2011)

Variación de las medias anuales⁽¹⁾ de los índices y variación interanual⁽²⁾

| | Índice general | Alimentos y bebidas no alcohólicas | Alimentos sin elaboración | Alimentos elaborados | Carburantes y combustibles | Subyacente* |
|------------|----------------|------------------------------------|---------------------------|----------------------|----------------------------|-------------|
| 2008 | 4,1 | 5,9 | 4,0 | 7,2 | 13,6 | 3,2 |
| 2009 | -0,3 | -1,1 | -1,3 | -1,2 | -14,7 | 0,8 |
| 2010 | 1,8 | -0,8 | 0,0 | -1,3 | 15,3 | 0,6 |
| 2011 | 3,2 | 2,1 | 1,8 | 2,0 | 16,5 | 1,7 |
| 2012 | 2,4 | 2,3 | 2,3 | 2,3 | 8,8 | 1,6 |
| 2013 | 1,4 | 2,8 | 3,6 | 2,5 | 0,9 | 1,4 |
| 2014 | -0,2 | -0,3 | -1,2 | 0,2 | -2,6 | 0,0 |
| 2015 Enero | -1,3 | -0,4 | -0,7 | -0,3 | -16,5 | 0,2 |

Fuente: INE y EUROSTAT. El IPC Subyacente es la evolución del IPC General excluyendo a los alimentos no elaborados y a los productos energéticos. Su evolución indica la trayectoria del nivel de consumo

(1) Variación de la media de los 12 índices mensuales con respecto a la misma media del año anterior.

(2) Variación del índice, en un mes determinado, con respecto al mismo mes del año anterior.

UE-28: IPC Armonizado (Base 2005)

| | | |
|------|-----|------|
| 2014 | 0,6 | -0,2 |
|------|-----|------|

4. COMERCIO EXTERIOR. El saldo del comercio exterior agrario y pesquero de España en 2014 alcanzó los 9.742 millones de euros, creciendo un 9,2% respecto a 2013. Las exportaciones subieron un 3,2% y las importaciones un 1,4%.

| Comercio Exterior Agroalimentario millones de euros | | 2013 | 2014 | Var.(%) 2014/13 |
|---|--|---------------|---------|-----------------|
| Total España Comercio Exterior | | Exp 235.814 | 240.035 | 1,8 |
| | | Imp 252.347 | 264.507 | 4,8 |
| | | Saldo -16.533 | -24.472 | -48,0 ▼ |
| Sector Agrario y Pesquero (A+B) | | Exp 39.579 | 40.830 | 3,2 |
| | | Imp 30.659 | 31.087 | 1,4 |
| | | Saldo 8.920 | 9.742 | 9,2 Δ |
| A. Subsector Alimentario (a+b) | | Exp 35.801 | 37.066 | 3,5 |
| | | Imp 26.672 | 27.183 | 1,9 |
| | | Saldo 9.128 | 9.883 | 8,3 Δ |
| a. Alimentario Agrario (a1+a2) | | Exp 32.855 | 34.073 | 3,7 |
| | | Imp 21.833 | 21.963 | 0,6 |
| | | Saldo 11.022 | 12.110 | 9,9 Δ |
| a1. Sector Alimentario Agrario No Transformado | | Exp 12.580 | 12.462 | -0,9 |
| | | Imp 7.825 | 8.084 | 3,3 |
| | | Saldo 4.755 | 4.378 | -7,9 ▼ |
| a2. Sector Alimentario Agrario Transformado | | Exp 20.275 | 21.611 | 6,6 |
| | | Imp 14.008 | 13.879 | -0,9 |
| | | Saldo 6.267 | 7.732 | 23,4 Δ |
| b. Alimentario Pesquero (b1+b2) | | Exp 2.946 | 2.993 | 1,6 |
| | | Imp 4.839 | 5.220 | 7,9 |
| | | Saldo -1.893 | -2.227 | -17,6 ▼ |
| b1. Alimentario Pesquero No Transformado | | Exp 495 | 528 | 6,6 |
| | | Imp 1.028 | 1.096 | 6,6 |
| | | Saldo -533 | -568 | -6,6 ▼ |
| b2. Alimentario Pesquero Transformado | | Exp 2.450 | 2.465 | 0,6 |
| | | Imp 3.811 | 4.124 | 8,2 |
| | | Saldo -1.360 | -1.659 | -21,9 ▼ |
| B. Subsector NO Alimentario (c+d+e) | | Exp 3.778 | 3.763 | -0,4 |
| | | Imp 3.986 | 3.905 | -2,0 |
| | | Saldo -208 | -141 | 32,2 Δ |
| c. No Alimentario Agrario | | Exp 1.754 | 1.838 | 4,8 |
| | | Imp 2.025 | 2.042 | 0,8 |
| | | Saldo -271 | -204 | 24,6 Δ |
| d. No Alimentario Pesquero | | Exp 50 | 47 | -4,2 |
| | | Imp 40 | 42 | 5,5 |
| | | Saldo 9,7 | 5,4 | -44,1 ▼ |
| e. No Alimentario Forestal | | Exp 1.975 | 1.878 | -4,9 |
| | | Imp 1.922 | 1.821 | -5,3 |
| | | Saldo 53,2 | 57,8 | 8,7 Δ |

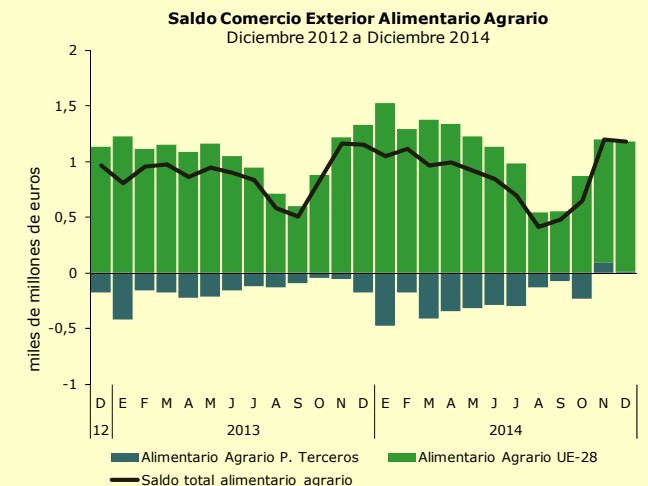
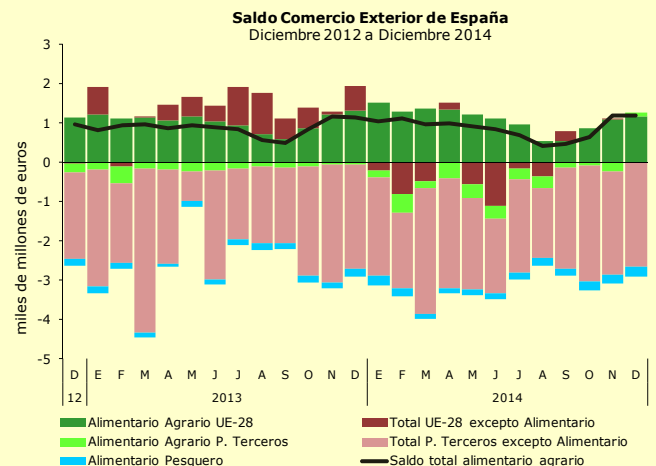

Fuente: Elaboración propia S.G. Análisis, Prospectiva y Coordinación del MAGRAMA a partir de Estadísticas de Secretaría de Estado de Comercio

Exp.: Exportaciones; Imp.: Importaciones;

Saldo = Exportaciones—Importaciones

Δ: La tendencia del saldo de este periodo es positiva en términos interanuales

▼: La tendencia del saldo de este periodo es negativa en términos interanuales

5. PRODUCCIONES AGRARIAS. Cultivos: En noviembre de 2014 (avance) se observan aumentos en la producción de remolacha azucarera, hortalizas y frutas no cítricas, y disminuciones en cereales, naranjo, vino y aceite oliva. **Ganadería:** Descenso en el 1er semestre 2014 de sacrificios de bovino, ovino y caprino, y aumentos en porcino y aves.

| | Superficie (Miles hectáreas) | | | | | Producción (miles de toneladas) | | | | | | |
|-------------------------------|------------------------------|-----------------|-----------------|----------------|------------------|---------------------------------|----------|-----------------|-----------------|----------------|------------------|----------|
| | Anuario | | | | Avance Nov. 2014 | | Anuario | | | | Avance Nov. 2014 | |
| | 2012 | A = Media 07-09 | B = Media 10-12 | Var. (%) B / A | 2013 (p) | 2014 (a) | 2012 | A = Media 07-09 | B = Media 10-12 | Var. (%) B / A | 2013 (p) | 2014 (a) |
| Cereales Grano | 6.170,0 | 6.353,7 | 6.065,2 | -4,5% | 6.179,4 | 6.244,5 | 17.544,0 | 22.202,7 | 19.839,5 | -10,6 | 25.227,0 | 20.368,4 |
| Trigo Duro | 411,0 | 495,6 | 425,8 | -14,1% | 342,5 | 295,7 | 499,5 | 1.271,1 | 799,9 | -37,1 | 906,2 | 789,2 |
| Trigo Blando | 1.777,1 | 1.382,4 | 1.617,8 | 17,0% | 1.779,4 | 1.871,7 | 4.690,3 | 4.753,0 | 5.202,7 | 9,5 | 6.696,3 | 5.698,6 |
| Cebada | 2.691,0 | 3.246,7 | 2.759,1 | -15,0% | 2.768,9 | 2.785,8 | 5.956,3 | 10.170,3 | 7.465,9 | -26,6 | 10.060,5 | 6.933,5 |
| Maíz | 390,4 | 360,5 | 358,2 | -0,7% | 439,4 | 417,5 | 4.262,1 | 3.614,7 | 3.928,9 | 8,7 | 4.925,7 | 4.692,0 |
| Leguminosas | 446,0 | 266,5 | 474,4 | 78,0% | 366,2 | 433,2 | 324,0 | 280,4 | 453,4 | 61,7 | 457,2 | 360,2 |
| Guisantes Secos | 153,5 | 134,7 | 198,8 | 47,6% | 122,6 | 129,1 | 121,0 | 148,6 | 208,7 | 40,5 | 177,7 | 113,5 |
| Patata | 72,0 | 84,3 | 76,5 | -9,3% | 71,1 | 75,8 | 2.192,3 | 2.448,0 | 2.315,0 | -5,4 | 2.199,6 | 2.450,9 |
| Remolacha Azucarera | 39,0 | 56,8 | 42,4 | -25,2% | 31,4 | 38,4 | 3.460,2 | 4.435,1 | 3.727,9 | -15,9 | 2.468,7 | 3.607,9 |
| Algodón | 69,7 | 58,8 | 66,7 | 13,4% | 63,9 | 74,6 | 190,7 | 87,4 | 162,9 | 86,4 | 145,6 | 229,1 |
| Girasol | 753,0 | 727,6 | 766,1 | 5,3% | 849,1 | 783,0 | 642,0 | 825,1 | 859,6 | 4,2 | 1.029,3 | 981,4 |
| Alfalfa | 261,5 | 237,7 | 264,4 | 11,2% | 249,2 | 246,4 | 10.343,0 | 11.318,8 | 11.289,3 | -0,3 | 11.241,6 | 10.222,2 |
| Hortalizas | 348,0 | 411,8 | 346,7 | -15,8% | 350,9 | 367,9 | 13.283,0 | 14.208,8 | 12.968,2 | -8,7 | 14.262,2 | 16.447,4 |
| Manzano | 28,8 | 34,3 | 30,0 | -12,5% | - | - | 481,2 | 661,6 | 599,3 | -9,4 | 577,1 | 622,2 |
| Peral | 23,4 | 29,7 | 25,1 | -15,2% | - | - | 407,4 | 518,1 | 462,1 | -10,8 | 426,7 | 409,5 |
| Albaricoquero | 16,0 | 18,8 | 17,2 | -8,5% | - | - | 117,2 | 97,8 | 94,4 | -3,4 | 127,0 | 138,2 |
| Melocotonero | 44,0 | 77,6 | 55,5 | -28,5% | - | - | 737,5 | 971,7 | 765,7 | -21,2 | 809,7 | 1.057,6 |
| Almendra | 503,1 | 552,4 | 519,4 | -6,0% | - | - | 212,1 | 212,9 | 215,1 | 1,0 | 149,0 | 198,6 |
| Naranja | 140,0 | 150,7 | 144,1 | -4,4% | - | - | 2.942,3 | 2.940,0 | 2.958,7 | 0,6 | 3.641,2 | 3.322,5 |
| Mandarino | 104,4 | 120,3 | 111,0 | -7,7% | - | - | 1.871,3 | 2.071,8 | 2.061,8 | -0,5 | 2.138,6 | - |
| Viñedo Uva Mesa | 13,8 | 18,3 | 14,8 | -19,0% | - | - | 236,5 | 264,6 | 239,1 | -9,6 | 261,6 | 228,6 |
| Viñedo Uva Transf. | 882,0 | 1.076,6 | 921,3 | -14,4% | - | - | 5.092,8 | 5.554,8 | 5.513,7 | -0,7 | 7.162,8 | 5.663,0 |
| Viñedo (Miles.hl Vino+Mosto) | - | - | - | - | - | - | 35.534,8 | 41.538,5 | 38.195,6 | -8,0 | 53.549,8 | 41.611,8 |
| Olivar para Almazara (Aceite) | 2.268,3 | 2.286,8 | 2.278,4 | -0,4% | - | - | 652,7 | 1.207,1 | 1.205,1 | -0,2 | 1.771,1 | 813,6 |
| Olivar para Aceituna de Mesa | 163,7 | 170,0 | 164,0 | -3,6% | - | - | 461,9 | 441,5 | 481,6 | 9,1 | 549,9 | 511,7 |

(p): Provisional / (a): Avance

| | Número de Cabezas (miles) | | | | | | Sacrificio Anual de Ganado (toneladas) | | | | | |
|-------------------------------|---------------------------|--------------------|-------------------|-------------------|-------------------|----------------|---|--------------------|-------------------|-------------------|----------------|-------|
| | Anuario | | | | | | Producción Leche (miles t.) y Huevos (Miles de Docenas) | | | | | |
| | 2012 | 2013 | Var. (%) 13 / 12 | A = Media 08 - 10 | B = Media 11 - 13 | Var. (%) B / A | Datos acumulados durante el 1er semestre de cada año | | | | | |
| 2013 | 2014 | Var. (%) 2013 / 14 | A = Media 09 - 11 | B = Media 12 - 14 | Var. (%) B / A | 2013 | 2014 | Var. (%) 2013 / 14 | A = Media 09 - 11 | B = Media 12 - 14 | Var. (%) B / A | |
| Bovino | 5.813 | 5.697 | -2,0% | 6.059 | 5.811 | -4,1% | 283.236 | 274.667 | -3,0% | 293.154 | 280.965 | -4,2% |
| Vacas Ordeño / Leche recogida | 827 | 857 | 3,6% | 854 | 827 | -3,1% | 3.054 | 3.007 | -1,6% | 2.958 | 3.053 | 3,2% |
| Ovino | 16.339 | 16.119 | -1,3% | 19.407 | 16.487 | -15,0% | 59.156 | 55.806 | -5,7% | 64.980 | 59.823 | -7,9% |
| Caprino | 2.637 | 2.610 | -1,0% | 2.932 | 2.647 | -9,7% | 4.137 | 4.039 | -2,4% | 4.445 | 4.246 | -4,5% |
| Porcino | 25.250 | 25.495 | 1,0% | 25.691 | 25.460 | -0,9% | 1.733.766 | 1.786.574 | 3,0% | 1.708.740 | 1.765.467 | 3,3% |
| Aves (Broilers y otras) | 703.865 | 685.539 | -2,6% | 688.468 | 697.710 | 1,3% | 668.757 | 714.695 | 6,9% | 665.105 | 689.076 | 3,6% |
| Aves (ponedoras) / Huevos | 43.643 | 44.668 | 2,3% | 50.565 | 45.935 | -9,2% | n/d | n/d | n/d | n/d | n/d | n/d |

Fuentes: S.G. de Estadística. MAGRAMA.

Anuario de Estadística 2013; Avance Superficies y Producciones Agrícolas (no recoge datos de cultivos leñosos y no incluye todos los cultivos de cada grupo, por lo que los valores no son directamente comparables con los extraídos del Anuario de Estadística); Estadística Mensual Recogida Leche Vaca (T. Leche); Encuestas de Sacrificio de Ganado. --- / n/d: No Disponible

6. MERCADOS INTERNACIONALES. Desde 2013 descienden los precios internacionales de cereales y leche, mientras que sube el precio de la carne. Fuerte caída en el precio del petróleo y de la paridad euro-dólar desde mediados de 2014

Precios Internacionales Materias Primas

Medias mensuales (\$/t.). Fuente: International Commodity Prices FAO
<http://www.fao.org/es/esc/prices/PricesServlet.jsp?lang=en>

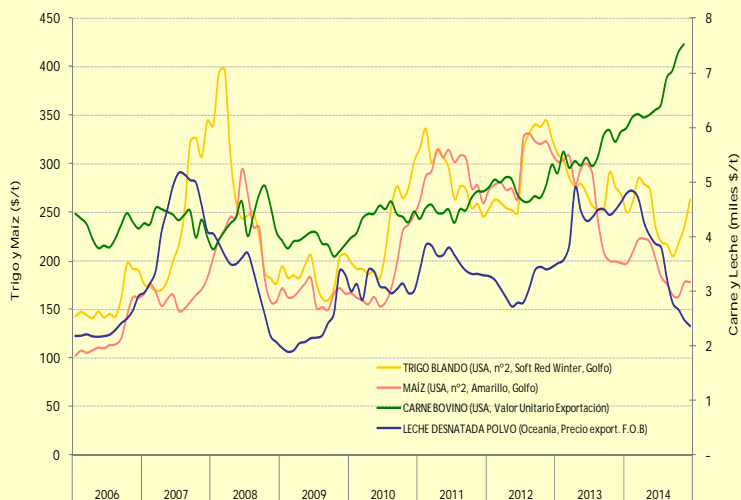

Tipo de Cambio \$/€ y Precio del Barril de Petróleo

Fuente BCE y MEH, Series SERSIE
<http://serviciosweb.meh.es/APPS/DGPE/sersie/sersie.aspx>

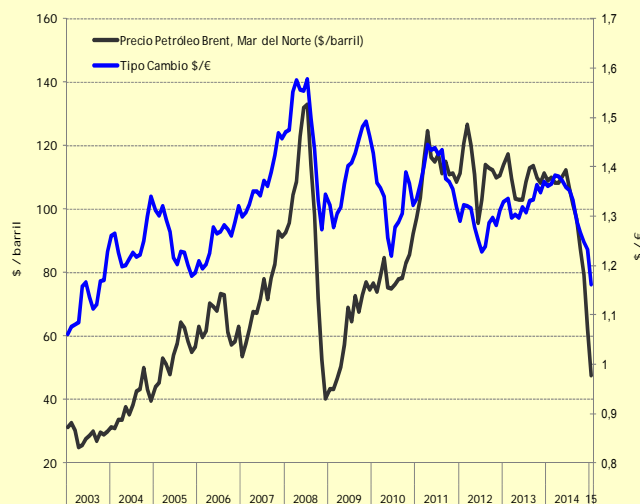

7. POLÍTICA AGRARIA y FINANCIACIÓN. Seguros: El valor de las producciones agrícolas y ganaderas aseguradas en 2014 sumó 11.075 millones €. La subvención al coste del seguro concedida por ENESA superó los 178 millones €. **Financiación:** En el III Trimestre 2014, el crédito concedido al sector agrícola y ganadero fue de 16.200 millones €, un 4,6% menos que en 2013; y a la industria agroalimentaria, 18.619 millones €, un 6,2% menos que en 2013.

| Seguros Agrarios España Ejercicio 2014 | Nº Pólizas | Superficie Asegurada (miles ha) | Nº Animales Asegurados (miles) | Producción Asegurada (miles t) | Capital asegurado | Coste Neto | Subvención ENESA |
|---|----------------|---------------------------------|--------------------------------|--------------------------------|-------------------|--------------|------------------|
| Cultivos Herbáceos | 118.318 | 4.544 | | 14.502 | 2.649,7 | 84,0 | 24,3 |
| Cultivos Forrajeros | 1.318 | 57 | | 627 | 35,2 | 0,4 | 0,1 |
| Cultivos Industriales | 1.876 | 14 | | 47 | 84,7 | 2,5 | 0,8 |
| Frutales no cítricos | 29.459 | 174 | | 3.197 | 1.568,7 | 162,2 | 51,1 |
| Cítricos | 21.121 | 116 | | 2.802 | 705,8 | 57,1 | 14,7 |
| Hortalizas, flores y Pl. Ornamental | 13.539 | 118 | | 5.001 | 1.863,1 | 48,5 | 15,2 |
| Viñedo | 27.604 | 372 | | 2.646 | 879,4 | 58,3 | 17,1 |
| Olivar | 12.636 | 168 | | 648 | 248,9 | 14,4 | 6,2 |
| Otras prod. Agrícolas/forestales | 2.161 | 84 | | 19 | 120,0 | 0,9 | 0,2 |
| Ganado Vacuno | 14.122 | | 1.427 | | 1.259,3 | 63,6 | 22,2 |
| Recogida Cadáveres | 196.805 | | 263.462 | | 1.202,8 | 75,6 | 20,0 |
| Sequía pastos y apicultura | 4.742 | | 1.721 | | 124,5 | 12,8 | 4,8 |
| Otras especies ganado | 3.741 | | 22.621 | | 266,7 | 1,6 | 0,5 |
| Acuicultura | 20 | | 286 | | 66,6 | 2,8 | 1,0 |
| Total Líneas | 447.462 | 5.648 | 289.517 | 29.490 | 11.075,4 | 584,5 | 178,0 |

Financiación del sector primario e industria agroalimentaria

| | 3T 2014 | | Diferencia (millones €) | | Variación (%) | |
|-------------------------|-----------------------|--------------------|-------------------------|--------------------|---------------|-------|
| | millones euros | Trimestre anterior | Año Anterior | Trimestre anterior | Año Anterior | |
| Crédito Total | | | | | | |
| Total | 671.336 | | -22.217 | -70.697 | -3,2 | -9,5 |
| Primario (1) | 16.200 | | 212 | -776 | 1,3 | -4,6 |
| IABT (2) | 18.619 | | -445 | -1.237 | -2,3 | -6,2 |
| Crédito Dudoso | | | | | | |
| Total | 131.102 | | -3.804 | -10.519 | -2,8 | -7,4 |
| Primario (1) | 1.965 | | -16 | -390 | -0,8 | -16,6 |
| IABT (2) | 2.261 | | -94 | -401 | -4,0 | -15,1 |
| Tasa Dudosos (%) | Diferencial de puntos | | | | | |
| Total | 19,53 | | 0,08 | 0,44 | | |
| Primario (1) | 12,13 | | -0,25 | -0,69 | | |
| IABT (2) | 12,14 | | -0,21 | -1,27 | | |

Fuente: Boletín Banco de España

(1) Agricultura, ganadería, caza, silvicultura. No incluye Pesca ni acuicultura.

(2): Industria de Alimentos, Bebidas y Tabaco

| Seguros Agrarios España Variación (%) 2014/2013 | Nº Pólizas | Superficie Asegurada (miles ha) | Nº Animales Asegurados (miles) | Producción Asegurada (miles t) | Capital asegurado | Coste Neto | Subvención ENESA |
|--|-------------|---------------------------------|--------------------------------|--------------------------------|-------------------|-------------|------------------|
| Cultivos Herbáceos | -19,7 | -22,2 | | -16,1 | -16,0 | -24,5 | -23,6 |
| Cultivos Forrajeros | -31,7 | -20,7 | | -10,2 | 3,4 | 3,6 | -28,9 |
| Cultivos Industriales | 5,9 | 12,3 | | -1,0 | 4,1 | 6,1 | 31,6 |
| Frutales no cítricos | 0,3 | 6,3 | | 3,4 | 4,8 | -8,9 | -25,5 |
| Cítricos | -6,6 | -2,3 | | 0,0 | 2,0 | -2,2 | 21,6 |
| Hortalizas, flores y Pl. Ornamental | 5,5 | 9,7 | | 17,5 | 8,3 | 2,2 | 13,0 |
| Viñedo | -9,6 | -7,0 | | -7,1 | -5,2 | -5,1 | -5,1 |
| Olivar | -23,8 | -23,2 | | -26,5 | -24,8 | -22,3 | -15,0 |
| Otras prod. Agrícolas/forestales | 3,3 | -0,7 | | 21,4 | 2,9 | 7,6 | 41,5 |
| Ganado Vacuno | 0,7 | | 6,2 | | 5,9 | 5,9 | 26,9 |
| Recogida Cadáveres | -2,6 | | -0,7 | | -11,5 | -16,5 | -38,5 |
| Sequía pastos y apicultura | 7,4 | | 11,6 | | 14,2 | 14,9 | 40,4 |
| Otras especies ganado | -8,2 | | 1,8 | | 3,1 | 2,9 | 39,6 |
| Acuicultura | 42,9 | | 100,8 | | 24,6 | 22,1 | 39,1 |
| Total Líneas | -8,6 | -19,6 | -0,4 | -7,6 | -3,9 | -9,3 | -13,8 |

Datos del ejercicio 2014: Provisionales

Fuente: ENESA, Ministerio de Agricultura, Alimentación y Medio Ambiente.

8. INDUSTRIA AGROALIMENTARIA. Las industrias de alimentos y bebidas obtuvieron un beneficio en 2013 de 3.095 millones de euros, un 11,1% más que en 2012. La productividad por empleado subió un 0,7% y por hora un 1,7%.

| ESTRUCTURA DE INGRESOS y GASTOS DE LA INDUSTRIA | ALIMENTACIÓN Y BEBIDAS | | | Resto Industria | | Total Industria | |
|---|---|-------------|-----------------|-----------------|--------------|-----------------|--------------|
| | Millones de Euros / personas / miles de horas | 2013 | % IAB/ Total I. | %Var 13/12 | 2013 | %Var 13/12 | 2013 |
| Ventas netas de productos | 91.450 | 20,6 | 1,4 | 352.913 | 1,2 | 444.363 | 1,2 |
| Ventas netas de mercaderías | 9.110 | 11,9 | -2,3 | 67.595 | -21,7 | 76.705 | -19,8 |
| Prestaciones de servicios | 2.693 | 6,5 | 14,6 | 38.590 | 13,4 | 41.283 | 13,4 |
| Subtotal: Cifra de Negocios | 103.254 | 18,4 | 1,4 | 459.097 | -2,1 | 562.351 | -1,5 |
| Trabajos realizados para el inmovilizado | 136 | 6,4 | -26,1 | 1.986 | -8,3 | 2.123 | -9,7 |
| Subvenciones a la explotación | 397 | 17,9 | -2,1 | 1.824 | -13,5 | 2.221 | -11,7 |
| Resto de ingresos de explotación | 1.062 | 11,9 | -5,5 | 7.849 | -0,4 | 8.911 | -1,1 |
| Ingresos de explotación | 104.849 | 18,2 | 1,2 | 470.756 | -2,2 | 575.605 | -1,6 |
| Compras netas de materias primas | 55.482 | 21,7 | 2,2 | 200.575 | 2,1 | 256.056 | 2,1 |
| Compras netas de otros aprovisionamientos | 6.452 | 23,6 | -7,7 | 20.917 | -11,9 | 27.368 | -10,9 |
| Compras netas de mercaderías | 7.178 | 12,9 | -0,4 | 48.369 | -28,1 | 55.547 | -25,5 |
| Trabajos realizados por otras empresas | 1.753 | 5,2 | 3,9 | 32.040 | 28,0 | 33.793 | 26,5 |
| Gastos de personal | 10.630 | 15,2 | 0,0 | 59.478 | -1,7 | 70.107 | -1,4 |
| Servicios exteriores | 14.415 | 19,8 | -2,8 | 58.209 | -2,3 | 72.624 | -2,4 |
| Resto de gastos de explotación | 4.025 | 12,0 | -0,6 | 29.633 | 2,6 | 33.659 | 2,2 |
| Gastos de explotación | 99.935 | 18,2 | 0,2 | 449.221 | -2,7 | 549.156 | -2,1 |
| Resultado del ejercicio | 3.095 | 18,0 | 11,1 | 14.085 | -17,0 | 17.181 | -13,0 |
| Inversión en activos materiales | 3.009 | 16,9 | -7,6 | 14.830 | -17,3 | 17.839 | -15,8 |
| Personas Ocupadas | 355.321 | 18,2 | 0,7 | 1.593.873 | 1,6 | 1.949.194 | 1,4 |
| Horas Trabajadas (miles) | 612.748 | 18,5 | -0,2 | 2.706.010 | 1,6 | 3.318.758 | 1,2 |
| Ventas Netas Producto € / persona ocupada | 257.374 | 112,9 | 0,7 | 221.418 | -0,4 | 227.973 | -0,2 |
| Ventas Netas Producto € / hora | 149,2 | 111,5 | 1,7 | 130,4 | -0,4 | 133,9 | 0,0 |

Fuente: Encuesta Industrial de Empresas, INE. Definiciones:

- Ventas Netas de Productos: Importe total de las ventas efectuadas por la empresa en un año, de productos terminados o semiterminados, así como subproductos, residuos o envases. Netas: restando descuentos por volumen, devoluciones y otros.

- Ventas netas de Mercaderías: Ventas de bienes o mercancías adquiridos para su posterior venta sin transformación.

- Prestaciones de Servicios: Servicios prestados a otras empresas, personas o entidades (incluye los ingresos por subcontrata).

- **Cifra de Negocios o "Facturación"**: Importes facturados por la empresa por ventas de bienes y servicios suministrados a terceros.

- Trabajos de la empresa para su activo: Producción de bienes de equipo o edificaciones. Reparaciones y mejoras.

- **Compras netas de materias primas**: Compras netas (descontados "rappels" y devoluciones de compras) de materias primas (bienes adquiridos para su transformación en el proceso productivo) efectuadas por la empresa en el año.

- Trabajos realizados por otras empresas: Aquellos que, formando parte del proceso de producción propia, se encargan y son realizados por otras empresas.

- Servicios exteriores: Gastos diversos, como gastos en I+D, arrendamientos, cánones, reparaciones, transportes, seguros, servicios bancarios o publicidad, entre otros.

- **Resultado del ejercicio**: Importe total del beneficio (o pérdida) del ejercicio que se obtiene como consecuencia del desarrollo de la actividad de las empresas.

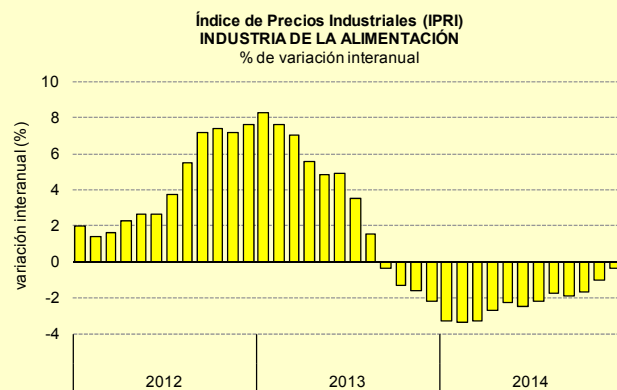
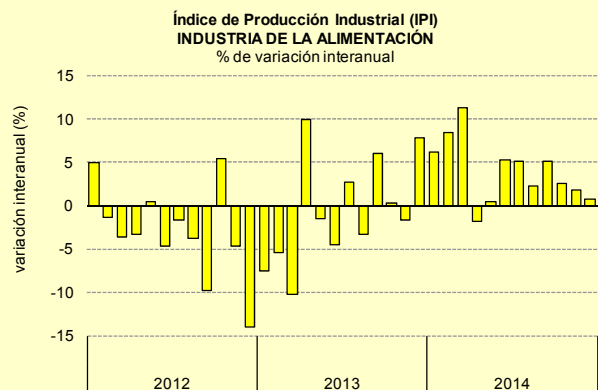

IPI: Mide la evolución del volumen de producción industrial en términos de valor añadido

IPI: Mide la evolución de los precios industriales a salida de fábrica, fabricados y vendidos en el mercado interior

Fuente: INE

12. SECTOR FORESTAL. El Valor Añadido del Sector Forestal y de la Industria de la Madera, Corcho y Papel fue de 5.936 millones € en 2012, un 9,1% inferior respecto a 2011. La silvicultura ocupó a 24.800 personas en 2014, un 6,1% más que en 2013; la Industria de la madera, 51.400 personas (-2,2%) y la industria del papel 45.500 personas (+2,5%).

| Contabilidad Nacional de España | | | | | Encuesta de Población Activa (EPA) | | | | |
|--|---------------|--------|--------|------------------------|--|-------------------|------|------|-----------------|
| Sector Forestal + Industria madera, corcho y papel (CNAE 02+16+17) | | | | | Sector Forestal y de la Industria de la Madera, Corcho y Papel | | | | |
| | media 08 a 11 | 2011 | 2012 | Var. (% o p.p) 2012/11 | miles de personas | Media 2008 a 2013 | 2013 | 2014 | Var.(%) 2014/13 |
| Valor Añadido Bruto (VAB) | 6.872 | 6.530 | 5.936 | -9,1 | | | | | |
| % VAB s/ VAB total | 0,69 | 0,66 | 0,61 | -0,05 | | | | | |
| % VAB s/ PIB | 0,63 | 0,61 | 0,56 | -0,04 | | | | | |
| Silvicultura y explotación forestal (CNAE02) | | | | | Silvicultura y Explotación Forestal (CNAE 02) | | | | |
| Producción | 1.265 | 1.243 | 944 | -24,1 | Activos | 38,0 | 31,8 | 33,5 | 5,4 |
| Consumos Intermedios | 184 | 189 | 182 | -3,7 | Ocupados | 29,4 | 23,4 | 24,8 | 6,1 |
| VAB | 1.082 | 1.054 | 762 | -27,7 | Parados | 8,6 | 8,4 | 8,7 | 3,6 |
| %s/VAB agrario | 4,38 | 4,33 | 3,22 | -1,11 | % Ocupados / Sector Primario | 3,8 | 3,2 | 3,4 | 0,2 |
| %s/VAB total | 0,11 | 0,11 | 0,08 | -0,03 | Industria de la Madera y del Corcho* (CNAE 16) | | | | |
| Industria de la madera y el corcho (CNAE 16) | | | | | Industria del Papel (CNAE 17) | | | | |
| Producción | 8.323 | 7.255 | 6.458 | -11,0 | Activos | 48,5 | 47,7 | 48,9 | 2,5 |
| Consumos Intermedios | 5.807 | 5.175 | 4.591 | -11,3 | Ocupados | 44,0 | 44,4 | 45,5 | 2,5 |
| VAB | 2.516 | 2.080 | 1.867 | -10,2 | Parados | 4,5 | 3,3 | 3,4 | 2,3 |
| %s/VAB industria | 1,84 | 1,56 | 1,46 | -0,10 | % Ocupados / Sector Industrial | 1,8 | 2,1 | 2,1 | 0,0 |
| %s/VAB total | 0,25 | 0,21 | 0,19 | -0,02 | Fuente: INE, Encuesta de Población Activa | | | | |
| Industria del papel (CNAE 17) | | | | | La EPA clasifica en un sector económico determinado a los parados que han dejado su empleo hace 12 meses o menos | | | | |
| Producción | 12.105 | 13.005 | 12.353 | -5,0 | (*) Excluidos muebles, cestería y espartería | | | | |
| Consumos Intermedios | 8.830 | 9.609 | 9.046 | -5,9 | La diferencia entre dos porcentajes se expresa en diferencial de puntos | | | | |
| VAB | 3.275 | 3.396 | 3.307 | -2,6 | | | | | |
| %s/VAB industria | 2,40 | 2,55 | 2,59 | 0,04 | | | | | |
| %s/VAB total | 0,33 | 0,34 | 0,34 | 0,00 | | | | | |

Fuente: Contabilidad Nacional de España, INE

13. MEDIO AMBIENTE

| AGUA | Unidades | 2005 | 2006 | 2007 | 2008 | 2009 | 2010 | 2011 | 2012 | 2013 | 2014 | |
|---|---------------------|---------|---------|---------|---------|---------|---------|---------|---------|---------|--------|------------------------|
| Precipitación anual media peninsular | l/m ² | 491 | 669 | 608 | 579 | 662 | 789 | 542 | 535 | 717 | | |
| Reserva total embalsada (mes de diciembre de cada año) | hm ³ | 24.365 | 30.089 | 22.466 | 25.915 | 31.945 | 41.427 | 34.536 | 30.872 | 36.912 | 41.881 | 28 de enero |
| Porcentaje agua embalsada (1) | % | 45,8 | 55,6 | 41,5 | 47,7 | 58 | 74,5 | 62,1 | 55,8 | 66,7 | 75,7 | 28 de enero |
| Agua distribuida para consumo | hm ³ | 4.002 | 3.913 | 3.778 | 3.732 | 3.501 | 3.393 | 3.381 | 3.338 | | | |
| Uso de riego en el sector agrario | hm ³ | 16.505 | 15.865 | 16.211 | 15.314 | 15.910 | 16.118 | 16.344 | 15.833 | | | |
| CAMBIO CLIMÁTICO | | | | | | | | | | | | |
| Emissiones de gases de efecto invernadero (2) | Kt CO ₂ | 432.834 | 424.247 | 432.009 | 402.186 | 364.406 | 351.939 | 351.678 | 346.062 | | | |
| Emissiones de gases de efecto invernadero s/año base (2) (3) | % | 49,4 | 46,4 | 49,1 | 38,8 | 25,8 | 21,5 | 21,4 | 19,4 | | | |
| Precios Derechos de Emisión (EUA) (4) | €/t CO ₂ | --- | --- | --- | 22,2 | 13,1 | 14,3 | 12,8 | 7,3 | 4,5 | | |
| Precios Créditos de Carbono (CER) (4) | €/t CO ₂ | --- | --- | --- | 19,7 | 12,5 | 12,6 | 9,9 | 3,0 | 0,4 | | |
| Producción de electricidad con energías renovables | GWh | 47.312 | 56.127 | 62.158 | 63.947 | 74.675 | 98.529 | 88.225 | 88.264 | 113.136 | 11.359 | 29 de enero |
| Producción eléctrica con energía hidráulica (5) | GWh | 19.170 | 25.400 | 30.351 | 25.876 | 29.321 | 31.797 | 32.779 | 24.125 | 40.988 | 4.324 | 29 de enero |
| Producción eléctrica con energía eólica | GWh | 20.532 | 22.632 | 25.861 | 31.394 | 36.188 | 43.088 | 42.224 | 48.134 | 54.580 | 6.207 | 29 de enero |
| Generación neta de energía eléctrica (6) | GWh | 253.891 | 261.986 | 271.442 | 278.107 | 263.258 | 273.337 | 264.936 | 268.616 | 260.395 | 21.356 | 29 de enero |
| Consumo de energías renovables (% s/energía primaria) | % | 6,1 | 6,4 | 6,8 | 7,4 | 9,4 | 11,6 | 11,3 | 12,3 | 15,5 | | 10/09/2013 |
| Consumo de biocarburantes (hasta 2006, en ktep) | miles t | 265 | 562 | 491 | 727 | 1.265 | 1.711 | 1.989 | 2.269 | 1.128 | | enero-nov 2013 |
| BIODIVERSIDAD | | | | | | | | | | | | |
| Superficie terrestre y marina de la Red NATURA 2000 y ENP (7) | miles ha | 14.036 | - | 14.376 | 14.602 | 15.071 | 15.090 | 15.173 | 15.178 | | | |
| % Red NATURA 2000 y ENP/ Territorio Nacional | % | 26,3 | - | 26,8 | 27,2 | 27,7 | 27,7 | 27,8 | 27,9 | | | |
| Superficie total afectada por incendios forestales (8) | hectáreas | 188.698 | 155.345 | 86.122 | 50.322 | 120.094 | 54.770 | 84.490 | 209.855 | 55.686 | | Boletín diciembre 2013 |
| Porcentaje superficie forestal afectada por incendios | % | 0,682 | 0,562 | 0,311 | 0,182 | 0,434 | 0,198 | 0,305 | 0,759 | 0,202 | | Boletín diciembre 2013 |
| RESIDUOS | | | | | | | | | | | | |
| Generación residuos municipales año | kg/habitante | 592 | 594 | 583 | 556 | 547 | 535 | 531 | 464,0 | | | |
| Total residuos generados al año | miles t | 25.683 | 26.209 | 26.238 | 26.030 | 25.108 | 23.774 | 22.997 | 21.678 | | | |

Fuentes:

*: Datos de 2013 y 2014 son provisionales

S.G. Estadística MAGRAMA, Boletín Hidrológico del MAGRAMA, Instituto Nacional de Estadística (INE), Perfil Ambiental de España (Magrama), Perfil Red Eléctrica Española, Agencia Estatal Meteorología, Agencia Europea de Medio Ambiente, S.G. Biodiversidad (Magrama), Instituto para la Diversificación y Ahorro de la Energía, Corporación de Reservas Estratégicas de Productos Petrolíferos y Elaboración Propia

- (1) Porcentaje sobre la capacidad total
- (2) Inventario de GEI. MAGRAMA
- (3) 1990, Año base del Protocolo de Kioto (289.773 kt CO₂)
- (4) Precios en SENDECO2 (media de 30 días)
- (5) Hidráulica + Hidráulica en Régimen Especial
- (6) Generación Neta: Producción de Energía en los bornes del alternador, menos la consumida en servicios auxiliares y las pérdidas en los transformadores.
- (7) Desde 2007 inclusive, recoge también el dato de Espacios Naturales Protegidos.
- (8) Boletín mensual de estadística del MAGRAMA.

"---": Datos No Disponibles

El saldo (exportaciones – importaciones) del comercio internacional de productos agroalimentarios de España en 2013 ascendió a 8.252 millones de Euros, alcanzando el número 14 en el ranking mundial de países ordenados según este indicador.

Tabla 2. Ranking mundial de países con mayor saldo comercial de productos agroalimentarios, en valor. 2009-2013

| Saldo millones de euros | 2009 | 2013 | Tasa Anual Acumulada (%) 2013/09 | Variación total (%) 2013/09 |
|-------------------------|--------------|--------------|----------------------------------|-----------------------------|
| (01) Brasil | 35.593 | 57.614 | 12,8 | 61,9 |
| (02) Argentina | 18.889 | 29.420 | 11,7 | 55,8 |
| (03) Países Bajos | 23.024 | 26.766 | 3,8 | 16,3 |
| (04) Estados Unidos | 13.560 | 21.907 | 12,7 | 61,6 |
| (05) Canadá | 10.964 | 20.267 | 16,6 | 84,8 |
| (06) Tailandia | 13.416 | 17.860 | 7,4 | 33,1 |
| (07) Australia | 9.861 | 17.313 | 15,1 | 75,6 |
| (08) India | 1.554 | 16.976 | 81,8 | 992,1 |
| (09) Nueva Zelanda | 8.992 | 16.779 | 16,9 | 86,6 |
| (10) Indonesia | 10.014 | 15.905 | 12,3 | 58,8 |
| (11) Chile | 7.877 | 10.620 | 7,8 | 34,8 |
| (12) Vietnam | 4.194 | 9.546 | 22,8 | 127,6 |
| (13) Francia | 4.005 | 9.242 | 23,3 | 130,8 |
| (14) España | 1.476 | 8.252 | 53,8 | 459,1 |

Fuente: Elaboración propia a partir de datos de la OMC.

Por delante de España se sitúan países consolidados en el comercio mundial, como Brasil, Argentina, Estados Unidos, Canadá o Australia; y otros en los que los productos agrarios tienen un alto peso en su comercio exterior y que han obtenido un saldo positivo destacable, como Nueva Zelanda, Indonesia o Vietnam. Por otro lado, España ocupa un lugar importante entre los países de nuestro entorno económico, ya que tan sólo dos países de la Unión Europea: Países Bajos (26.766 millones €) y Francia (9.242 millones €) presentaron en 2013 un saldo positivo superior al nuestro.

España ha experimentado desde 2009 hasta 2013 un crecimiento anual del 53,8% de su saldo comercial exterior de productos agrarios, siendo el segundo país del mundo en obtener un valor tan alto, tan solo superado por India (81,8%). En 4 años, el saldo comercial agroalimentario de España se ha multiplicado por más de 5. Asimismo, también queda muy encima de la subida que han experimentado aquellos países de la UE con saldos más altos que el de España, ya que el de Países Bajos ha crecido un 3,8% anual y el de Francia un 23,3%.

El buen comportamiento del saldo comercial español desde 2009 a 2013 se ha debido a que los principales productos de exportación han tenido una evolución también positiva

Tabla 3. Principales productos agrarios de exportación en España por valor y principales exportadores europeos para esos productos.

| ESPAÑA TARIC (Partidas) | Exportaciones millones € | | Principal exportador EUROPEO | Exportaciones millones € | | | |
|-------------------------------|--------------------------|-----------------|------------------------------|--------------------------|-----------------|------|------|
| | 2013 | TAA (%) 2013/09 | | 2013 | TAA (%) 2013/09 | | |
| 0805 Cítricos | 2.978 | 4,8 | 20,5 | Países Bajos | 526 | 5,6 | 24,4 |
| 2204 Vino | 2.633 | 8,6 | 38,9 | Francia | 7.811 | 9,0 | 41,2 |
| 0203 Carne de porcino | 2.354 | 9,0 | 41,2 | Alemania | 3.992 | 8,4 | 37,9 |
| 1509 Aceite de oliva | 1.981 | 6,5 | 28,5 | Italia | 1.296 | 7,7 | 34,8 |
| 0709 Hortalizas frescas | 1.411 | 1,8 | 7,5 | Países Bajos | 1.374 | 2,7 | 11,3 |
| 0810 Fresas y similares | 1.039 | 13,6 | 66,3 | Países Bajos | 569 | 13,5 | 65,9 |
| 0702 Tomates frescos | 1.012 | 5,5 | 24,1 | Países Bajos | 1.281 | 3,3 | 13,7 |
| 0809 Frutas de hueso frescas | 1.011 | 10,1 | 46,7 | Italia | 403 | 7,5 | 33,4 |
| 2005 Conservas de | 784 | 3,5 | 14,8 | Países Bajos | 514 | 5,0 | 21,4 |
| 0303 Pescado congelado | 774 | 7,7 | 34,4 | Países Bajos | 560 | 11,3 | 53,5 |

TAA: Tasa Anual Acumulada; V.T.: Variación Total. TARIC: Clasificación Arancelaria de los países Comunitarios. En aquellos productos en los que España es primer exportador, se analiza aquel país que ocupa el segundo lugar. Fuente: Elaboración propia a partir de datos EUROSTAT.

El valor de los diez principales productos exportados (42% de las exportaciones), entre los que se encuentran: cítricos, vino, carne de porcino, aceite de oliva y hortalizas frescas, ha crecido anualmente en el período analizado un 7,1%. Además, el comportamiento ha sido incluso mejor que el de nuestros competidores, ya que destacan, por ejemplo, la carne de porcino (9,0% anual frente a Alemania, con un 8,4%), los tomates frescos (+5,5% frente a Países Bajos, con un 3,3%), o las frutas de hueso (+10,1%, frente a Italia, con un 7,5%).

España ocupó en 2013 el puesto nº 4 en la exportación de productos agroalimentarios entre los principales países exportadores de la UE.

Tabla 4. Ranking europeo de exportadores agroalimentarios, en valor, 2013.

| | Millones € |
|-------------------|---------------|
| (1) Países Bajos | 80.555 |
| (2) Alemania | 67.868 |
| (3) Francia | 60.287 |
| (4) España | 38.179 |
| (5) Bélgica | 34.071 |
| (6) Italia | 33.399 |

Fuente: Elaboración propia a partir de datos de EUROSTAT

Si se analizan los 6 principales productos exportados por dichos países y se comparan con los 10 primeros exportados por España (Tabla 3), se observa que España compite con los principales países exportadores europeos en tres productos que representan una cuota importante en sus carteras comerciales. Son el caso de la carne de porcino con Alemania, el vino con Francia y el aceite de oliva con Italia. El resto de productos españoles analizados no se encuentran entre las

principales exportaciones agrarias de nuestros competidores. España es líder en exportación de Cítricos: 2.978 millones €, Hortalizas Frescas: 1.411 millones €, Fresas: 790 millones €, producto con un fuerte crecimiento, un 13,6% anual en el período en cuestión, Frutas de hueso: 1.011 millones €, Conservas de Hortalizas: 784 Mill.€ y por último, en Pescado Congelado :774 Millones €. En estos productos en los que España es líder de exportación el crecimiento medio ha sido del 6,8% anual, mientras que en los países competidores ha sido superior, de un 7,6% anual.

Los principales países europeos competidores de España tienen su comercio exterior especializado en productos distintos a los españoles.

Obviando el producto coincidente, *Alemania* exportó quesos en segundo lugar por 3.883 millones € en 2013, siendo también uno de los productos más exportados por el resto de países (Italia, Países Bajos o Francia). En tercer lugar exportó chocolate por 3.211 millones €. Por su parte, *Francia* exportó trigo por valor de 7.811 millones € y Bebidas Espirituosas por 3.663 millones €. En *Bélgica* destacó el incremento anual de un 16,4% de las preparaciones para alimentación animal, aunque el principal producto exportado siguió siendo el chocolate, con 2.055 millones €. *Italia* ha experimentado un marcado crecimiento en la exportación de quesos, con un 9,3% anual y 2.059 millones € en 2013, aunque en segundo lugar se siguen encontrando las pastas alimenticias, con 2.170 millones €. Y, finalmente, los *Países Bajos* están muy especializados en la exportación de flores y plantas, con 2.909 millones € y 2.590 millones € en 2013 respectivamente, destacando, sin embargo, el alza de un 9,3% anual en la exportación de quesos, que en 2013 fue el segundo producto más exportado, alcanzando los 2.799 millones €.

Tabla 5. Valor de los principales productos de exportación en los países exportadores más importantes de la UE. 2013. Var.(%) respecto 2009

| Alemania TARIC (Partidas) | Exportación millones € | | | Bélgica TARIC (Partidas) | Exportación millones € | | |
|----------------------------------|------------------------|-------------|--------------|---|------------------------|-------------|--------------|
| | 2013 | TAA % 13/09 | V.T. % 13/09 | | 2013 | TAA % 13/09 | V.T. % 13/09 |
| Carne de porcino | 3.992 | 8,4 | 38,9 | Chocolate | 2.055 | 6,4 | 28,3 |
| Quesos y requesón | 3.883 | 9,9 | 46,6 | Pr.Panadería y Pastelería | 1.742 | 8,5 | 38,7 |
| Chocolate | 3.211 | 9,3 | 43,6 | Carne de porcino | 1.413 | 5,0 | 21,8 |
| Pr.Panadería y Pastelería | 3.013 | 5,4 | 23,6 | Prep. Alimentación animal | 1.272 | 16,4 | 83,4 |
| Prep. Alimenticias | 2.424 | 8,3 | 37,6 | Cerveza de Malta | 1.090 | 11,8 | 56,3 |
| Trigo y Morcajo | 2.038 | 5,5 | 24,4 | Leg. y Hort. Congeladas | 977 | 2,8 | 11,5 |
| Francia TARIC (Partidas) | Exportación millones € | | | Italia TARIC (Partidas) | Exportación millones € | | |
| | 2013 | TAA % 13/09 | V.T. % 13/09 | | 2013 | TAA % 13/09 | V.T. % 13/09 |
| Vino | 7.811 | 9,0 | 41,2 | Vino | 5.041 | 9,5 | 43,6 |
| Trigo y Morcajo | 4.636 | 14,4 | 71,5 | Pastas Alimenticias | 2.170 | 4,2 | 17,7 |
| Bebidas espirituosas | 3.663 | 12,0 | 57,3 | Quesos y requesón | 2.059 | 9,3 | 42,7 |
| Quesos y requesón | 3.002 | 4,6 | 19,9 | Pr.Panadería y Pastelería | 1.514 | 8,0 | 35,8 |
| Maiz | 1.980 | 10,4 | 48,7 | Tomates conservados | 1.442 | 2,1 | 8,7 |
| Prep. Alimentación animal | 1.885 | 3,9 | 16,4 | Aceite de Oliva | 1.296 | 7,7 | 34,8 |
| Países Bajos TARIC (Partidas) | Exportación millones € | | | TAA: Tasa Anual Acumulada; V.T.: Variación Total | | | |
| | 2013 | TAA % 13/09 | V.T. % 13/09 | TARIC: Clasificación Arancelaria de los países Comunitarios | | | |
| Flores y Capullos | 2.909 | 2,4 | 9,7 | Fuente: Elaboración propia a partir de datos de EUROSTAT | | | |
| Quesos y requesón | 2.799 | 9,3 | 42,5 | | | | |
| Demás plantas vivas | 2.590 | 2,0 | 8,4 | | | | |
| Prep. Alimentación animal | 2.425 | 8,7 | 39,7 | | | | |
| Prep. Alimenticias diversas | 2.089 | 11,5 | 54,3 | | | | |
| Carne de bovino | 2.014 | 3,3 | 14,0 | | | | |

NOTAS METODOLÓGICAS

Tablas 1 y 2. Fuente: OMC: http://www.wto.org/english/res_e/statis_e/statis_e.htm. Utiliza Clasificación CUCI. "Productos Agrarios" incluye secciones 0 "Productos Alimenticios y Animales Vivos", 1 "Bebidas y Tabacos", 2 "Materiales crudos no comestibles, excepto combustibles", 4 "Aceites, grasas y ceras"

Tablas 3, 4 y 5: Fuente: EUROSTAT extraídos a través de DATACOMEX: <http://datacomex.comercio.es/>

Los datos de la OMC pueden no coincidir con los de EUROSTAT por las diferentes clasificaciones de productos utilizadas. Datos de la OMC en dólares USA, convertidos a euros. Tipo de Cambio : 1,33 \$/€ en 2013 y 1,39 \$/€ en 2009. Fuente: Banco Central Europeo. <http://sdw.ecb.europa.eu/>

Porcentajes de variación utilizados en las tablas:

V.T = Variación Total (%) = Variación, en tanto por ciento, experimentada por una variable entre dos momentos de tiempo. En este análisis: VT = (Valor en 2013 / Valor en 2009) - 1

TAA = Tasa Anual Acumulada (%) = Recoge la variación anual que experimenta una variable entre un valor inicial y un valor final durante un intervalo de tiempo que abarca varios años. Representa la tasa teórica a la que habría crecido de forma constante una variable a lo largo de "n" años de análisis.