

INFORME MENSUAL DE COMERCIO EXTERIOR AGROALIMENTARIO Y PESQUERO:

AGOSTO 2024

Datos extraídos el 21 de octubre de 2024

Publicado el 31 de octubre de 2024



GOBIERNO
DE ESPAÑA

MINISTERIO
DE AGRICULTURA, PESCA
Y ALIMENTACIÓN

Nota metodológica:

[Para obtener la nota metodológica pinchar AQUI](#)

Datos 2023 y 2024 provisionales (EXTRAÍDOS EL 21/10/2024, base de datos de Comercio Exterior MAPA).

* **Desde el 01/02/2020** el Reino Unido dejó de formar parte de la Unión Europea, por lo que, en el presente título, toda referencia a Unión Europea corresponde a la nueva configuración de 27 miembros, sin el Reino Unido, que pasa a estar incluido en el grupo de países terceros.

****Sector Agroalimentario y Pesquero:** así mismo y por reestructuración de los departamentos ministeriales según se establece por el Real Decreto 2/2020, de 12 de agosto, el Ministerio de Agricultura Pesca y Alimentación, pierde las competencias en materia Forestal y por lo tanto, dejan de formar parte de este departamento, por lo que la información de comercio exterior incluida en este documento deja de contemplar datos de productos forestales en toda la serie histórica.

Los precios expuestos en el presente informe son precios medios obtenidos a partir de los datos de valor y peso de las partidas objeto de comercio internacional. En ningún caso proceden de muestreo de mercado.

Todos los gráficos y tablas de este informe han sido elaborados por la Subdirección General de Análisis, Coordinación y Estadística a partir de datos del Departamento de Aduanas e Impuestos especiales (AEAT).

A efectos de este informe, se entiende como Sector Agroalimentario y Pesquero aquel que incluye el conjunto de todos los Subsectores del Ámbito MAPA.

Se autoriza su utilización siempre que se cite expresan ente su origen. Referenciar documento como "Informe mensual de Comercio Exterior Agroalimentario y Pesquero: agosto 2024"

Subdirección General de Análisis, Coordinación y Estadística — Subsecretaría — MAPA.

(Correo electrónico: sgapc@mapa.es).

Edita: Ministerio de Agricultura, Pesca y Alimentación. NIPO: 003-24-050-1.

Catálogo de publicaciones AGE: <https://cpage.mpr.gob.es/>

OTROS INFORMES DE COMERCIO EXTERIOR

Serie Informes Bilaterales

Países Comunitarios:

- [Dinamarca 2023](#)
- [Grecia 2023](#)
- [Suecia 2023](#)
- [Croacia 2023](#)
- [Alemania 2023](#)
- [Portugal 2023](#)
- [Polonia 2023](#)
- [Países Bajos 2023](#)
- [Más informes](#)

Terceros Países:

- [Chile 2023](#)
- [Filipinas 2023](#)
- [Indonesia 2023](#)
- [Vietnam 2023](#)
- [México 2023](#)
- [Noruega 2023](#)
- [Argelia 2023](#)
- [Turquía 2023](#)
- [Brasil 2023](#)
- [Canadá 2023](#)
- [Más informes](#)

Serie Informes Mensuales

- [Julio 2024](#)
- [Abril 2024](#)
- [Marzo 2024](#)
- [Febrero 2024](#)
- [Enero 2024](#)
- [Informes anteriores](#)

Serie Informes Anuales

- [2023](#)
- [2022](#)
- [2021](#)
- [Informes anteriores](#)

Otros enlaces de interés:

MAPA: Páginas de comercio exterior. [ENLACE](#).

Herramienta Comercio Exterior [ENLACE](#)



Herramienta Comercio Exterior

MINCOTUR: Informes Mensuales de Comercio Exterior. [ENLACE](#).

Contenidos

• "AGOSTO en cifras..."	5
• Principales datos de Agosto 2024	7
• Evolución del saldo comercial con la Unión Europea 27 y con países terceros (+UK)	11
• Análisis de los datos acumulados.....	13
• Ranking de productos del mes	15
• Ranking de países del mes	19
<i>Carnes (02)</i>	24
<i>Pescados, moluscos y crustáceos (03)</i>	27
<i>Lácteos, Huevos y Miel (04)</i>	31
<i>Hortalizas y legumbres (07)</i>	35
<i>Frutas (08)</i>	39
<i>Cereales (10)</i>	43
<i>Semillas Oleaginosas, Plantas Industriales y Forrajes (12)</i>	46
<i>Aceites y grasas (15)</i>	49
<i>Preparaciones de carne y pescado (16)</i>	52
<i>Bebidas (22)</i>	55
<i>Subproductos de la Industria Alimentaria y Piensos (23)</i>	58
• Anexo. <i>Listado de productos</i>	61

COMERCIO EXTERIOR AGROALIMENTARIO Y PESQUERO agosto 2024

"AGOSTO en cifras..."

DATOS MENSUALES agosto 2024 SECTOR AGROALIMENTARIO (AGRÍCOLA+GANADERO+PESQUERO) (**)

EXPORTACIONES	5.293 M€	▲ 4,4%	SALDO	1.009 M€	▲ 85,1%
IMPORTACIONES	4.284 M€	▼ 5,3%			

AÑO MÓVIL (septiembre 23-agosto 24)

EXPORTACIONES	73.242 M€	▲ 4,2 %	SALDO	18.441 M€	▲ 35,4%
IMPORTACIONES	54.801 M€	▼ -3,3 %			

DATOS DE EXPORTACIÓN SUBSECTORES agosto 2024

ALIMENTARIO	5.085 M€	4,2%	▲
ALIMENTARIO AGRARIO	4.613 M€	4,6%	▲
TRANSFORMADO	3.451 M€	2,0%	▲
NO TRANSFORMADO	1.161 M€	13,3%	▲
ALIMENTARIO PESQUERO	472 M€	0,7%	▲
TRANSFORMADO	378 M€	-0,7%	▼
NO TRANSFORMADO	94 M€	6,8%	▲
Σ ALIMENTARIO TRANSFORMADO	3.829 M€	1,7%	▲
Σ ALIMENT. NO TRANSFORMADO	1.255 M€	12,8%	▲
NO ALIMENTARIO	208 M€	9,7%	▲
NO ALIMENTARIO AGRARIO	205 M€	10,4%	▲
NO ALIMENTARIO PESQUERO	3 M€	-20,6%	▼

RANKING PAÍSES

EXPORTACIONES A LA UE 27 (cuota exportaciones 65%)

	FRANCIA	816 M€	0,8%	▲
	PORTUGAL	631 M€	-3,6%	▼
	TOTAL A UE-27	3.438 M€	0,8%	▲

EXPORTACIONES A PPTT (+UK) (cuota exportaciones 35%)

	REINO UNIDO	328 M€	8,6%	▲
	ESTADOS UNIDOS	270 M€	38,7%	▲
	TOTAL de PPTT(+UK)	1.855 M€	11,9%	▲

IMPORTACIONES DESDE LA UE 27 (cuota importaciones 51%)

	FRANCIA	477 M€	-10,3%	▼
	PAISES BAJOS	338 M€	0,3%	▲
	TOTAL DE UE-27	2.166 M€	-6,3%	▼

IMPORTACIONES DESDE PPTT (+UK) (cuota importaciones 49%)

	BRASIL	223 M€	-23,7%	▼
	UCRANIA	137 M€	-23,5%	▼
	TOTAL de PPTT	2.117 M€	-4,2%	▼

Exportaciones AGOSTO 2024. Valor en M€ y variación 2023

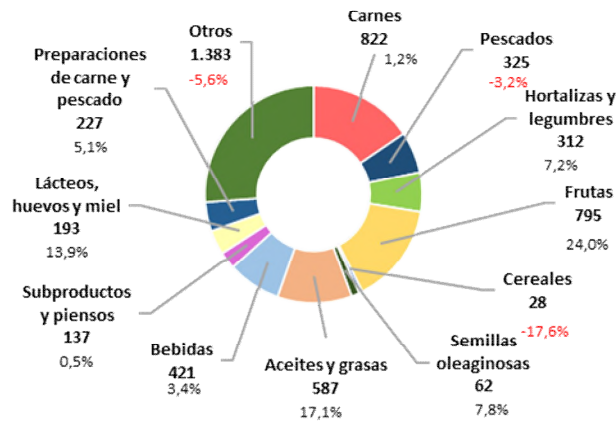

Importaciones AGOSTO 2024. Valor en M€ y variación 2023

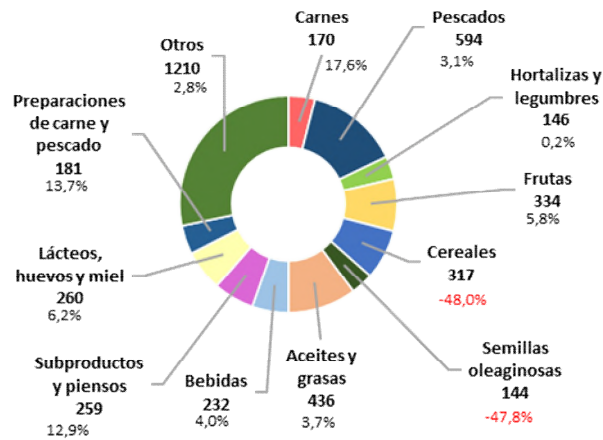

A destacar

- Las exportaciones agroalimentarias y pesqueras alcanzaron en agosto los 5.293 M€, lo que supone un incremento del 4,4% con respecto al mismo mes del año anterior.
- La exportación total de carne de porcino disminuye, si bien la exportación a países terceros se incrementa. Aumenta la exportación de carne de bovino.
- Aumenta la exportación y la importación de moluscos. La importación de crustáceos y pescado fresco desciende
- Aumentan las exportaciones de frutas de hueso, uvas, melones y sandías. Se incrementan las importaciones de aguacates.
- Descienden las importaciones de trigo y de maíz.
- La exportación de aceite de oliva se incrementa, con respecto a agosto de 2023, debido tanto a los altos precios registrados como al incremento del volumen exportado. Aumenta la importación de aceite de oliva.
- Se incrementan las exportaciones y las importaciones de preparaciones y conservas de pescado.
- Descienden ligeramente las exportaciones de vino y bebidas espirituosas. Descienden las importaciones de bebidas espirituosas
- Incremento en las exportaciones de piensos y en las importaciones de tortas de soja.

Principales datos de agosto 2024

TOTAL ECONOMÍA

Las **exportaciones del conjunto de todos los sectores que componen la economía** aumentan un 2,5% anual, situándose en 26.834 M€. Las **importaciones** también aumentan un 3,2% , con un valor de 31.597 M€. El **saldo** comercial resultante **disminuye** un -7,4% anual con un valor de -4.763M€. En el periodo que va de septiembre 2023 a agosto 2024, **año móvil**, bajan las exportaciones siendo estas 382.327 M€ (-2,6%) y disminuyen las importaciones (-4,3%) alcanzando la cifra de 420.929 M€. En consecuencia, el saldo aumenta un 18,2% hasta los -38.602 M€.

SECTORES AGROALIMENTARIO Y PESQUERO

Las exportaciones del **Sector Agroalimentario Pesquero (AAP)** aumentan un **4,4%** respecto a los valores de agosto de 2023, pasando de 5.068 M€ a **5.293 M€**, siendo superior a la media de los tres últimos meses de agosto (5.167 M€).

Las **importaciones disminuyen un 5,3%** y pasan de 4.523 M€ en agosto de 2023 a **4.284 M€** este año. El **saldo** resultante **aumenta un 85,1%** interanual hasta la cifra de **1.009 M€** (Véase tabla 1).

Fijando como referencia el mes anterior (julio 2024), la variación intermensual de las **exportaciones** de productos agroalimentarios y pesqueros presentan una disminución **del 12,3%** y las **importaciones** del **12,0%**. Todo ello conduce a una evolución intermensual del **saldo negativa del 13,2%**.

Gráfico 1.1 (en M€)
Datos de comercio exterior Agroalimentario y Pesquero. Agosto 2023 a Agosto 2024.



Gráfico 1.2 (en miles de toneladas)
Datos de comercio exterior Agroalimentario y Pesquero. Agosto 2023 a Agosto 2024.



Tabla 1.
Evolución del Sector Agroalimentario y Pesquero y sus subsectores
 Agosto 2024 y 2023. Media meses de agosto 2022, 2023 y 2024. M€.

		2024	2023	Variación 2024/2023 (%)	Año móvil sep. 23 ago. 24	Año móvil sep. 22 ago. 23	Variación Año móvil 2024/2023 (%)	*Contrib.	2022-2024
		AGO	AGO						Media agosto (últimos 3 años)
Total España Comercio Exterior	EXP	26.834	26.174	2,5	382.327	392.665	-2,6		27.092
	IMP	31.597	30.609	3,2	420.929	439.879	-4,3		32.885
	Saldo	-4.763	-4.435	-7,4	-38.602	-47.214	18,2		-5.794
Sector Agroalimentario y Pesquero (A+B)	EXP	5.293	5.068	4,4	73.242	70.314	4,2		5.167
	IMP	4.284	4.523	-5,3	54.801	56.694	-3,3		4.498
	Saldo	1.009	545	85,1	18.441	13.620	35,4		669
A. Subsector Alimentario (a+b)	EXP	5.085	4.878	4,2	70.067	67.066	4,5	4,1	4.947
	IMP	3.979	4.238	-6,1	51.072	52.979	-3,6	-5,7	4.200
	Saldo	1.106	640	72,7	18.995	14.087	34,8		747
a. Alimentario Agrario (a1+a2)	EXP	4.613	4.409	4,6	64.660	61.332	5,4	4,0	4.474
	IMP	3.231	3.525	-8,3	42.672	44.099	-3,2	-6,5	3.445
	Saldo	1.381	884	56,2	21.988	17.234	27,6		1.029
a1. Sector Alimentario Agrario No Transformado	EXP	1.161	1.025	13,3	20.256	19.606	3,3	2,7	1.086
	IMP	1.069	1.418	-24,6	16.056	17.422	-7,8	-7,7	1.262
	Saldo	92	-393	123,4	4.201	2.184	92,3		-176
a2. Sector Alimentario Agrario Transformado	EXP	3.451	3.384	2,0	44.404	41.726	6,4	1,3	3.388
	IMP	2.162	2.107	2,6	26.616	26.677	-0,2	1,2	2.183
	Saldo	1.289	1.277	1,0	17.787	15.049	18,2		1.205
b. Alimentario Pesquero (b1+b2)	EXP	472	469	0,7	5.407	5.734	-5,7	0,1	473
	IMP	748	713	4,9	8.400	8.881	-5,4	0,8	754
	Saldo	-275	-244	-12,9	-2.993	-3.147	4,9		-282
b1. Alimentario Pesquero No Transformado	EXP	94	88	6,8	976	977	-0,1	0,1	91
	IMP	161	168	-4,1	1.902	1.861	2,2	-0,2	162
	Saldo	-67	-80	16,1	-927	-884	-4,8		-71
b2. Alimentario Pesquero Transformado	EXP	378	381	-0,7	4.431	4.757	-6,8	-0,1	381
	IMP	587	545	7,6	6.497	7.019	-7,4	0,9	592
	Saldo	-208	-164	-27,0	-2.066	-2.263	8,7		-211
B. Subsector NO Alimentario (c+d)	EXP	208	190	9,7	3.175	3.247	-2,2	0,4	221
	IMP	305	285	7,1	3.729	3.715	0,4	0,4	299
	Saldo	-97	-95	-1,9	-554	-467	-18,6		-78
c. No Alimentario Agrario	EXP	205	186	10,4	3.128	3.183	-1,8	0,4	217
	IMP	300	279	7,5	3.677	3.639	1,1	0,5	293
	Saldo	-95	-93	-1,7	-550	-455	-20,8		-76
d. No Alimentario Pesquero	EXP	3	4	-20,6	48	64	-25,5	0,0	4
	IMP	5	6	-12,2	52	76	-31,6	0,0	6
	Saldo	-2	-1	-13,2	-4	-12	63,3		-2

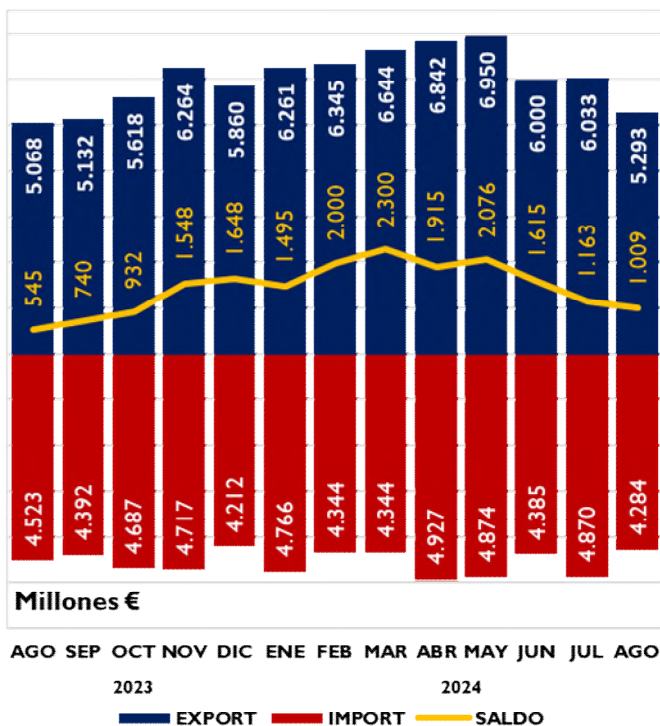
*Contribución de cada subsector a la tasa de variación de las exportaciones/importaciones, respecto al mismo mes del año anterior, del sector agrario y pesquero, en puntos porcentuales.

EXPORTACIONES POR SUBSECTORES

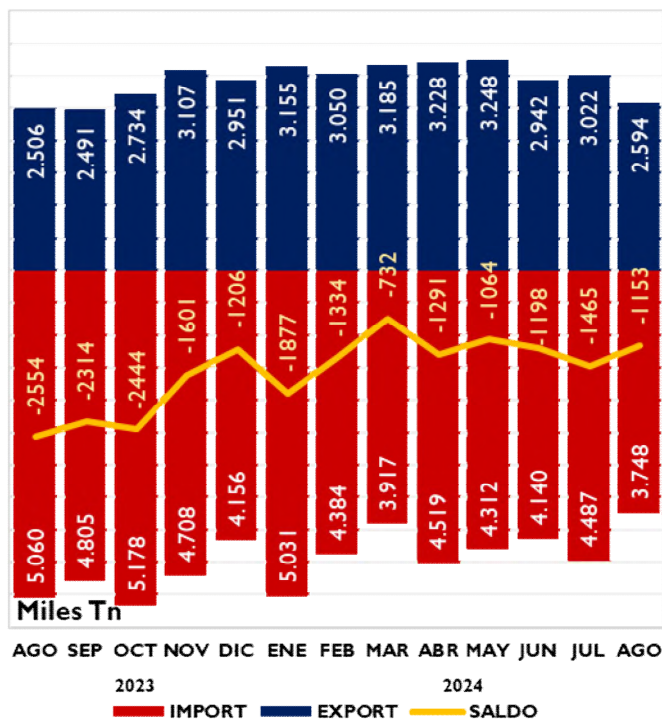
Gráfico 2. **Distribución de las exportaciones del Sector Agroalimentario y Pesquero y sus subsectores.** Agosto 2023 y agosto 2024. M€.

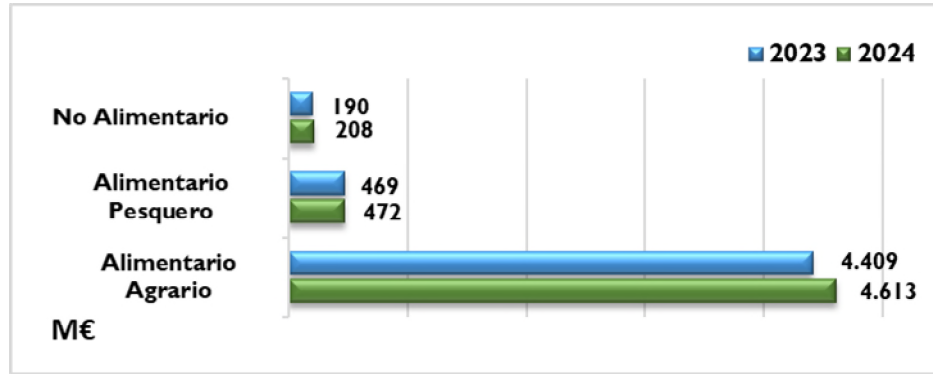

SUBSECTOR TRANSFORMADO AGROALIMENTARIO Y PESQUERO

Las ventas al exterior de los Subsectores Alimentarios Transformados (agrario y pesquero) suponen 3.829 M€, un 1,7% más que en agosto de 2023. Las importaciones también aumentan (3,6%) y se sitúan en 2.748 M€. Esto conduce a una evolución del saldo negativa de 2,9% (1.801 M€).

En los últimos doce meses (año móvil) aumentan las exportaciones (5,1%) y las importaciones disminuyen (-1,7%), resultando una variación del saldo positiva (22,9%).

Tabla 2

Evolución del Subsector Agroalimentario y Pesquero Transformado
Agosto 2023 y 2024 y año móvil. Media meses de agosto 2022 , 2023 y 2024 (M€).

	2024	2023	Variación 2024/2023 (%)	Año móvil sep. 23 ago. 24	Año móvil sep. 22 ago. 23	Variación Año móvil 2024/2023 (%)	*Contrib.	2024-2022
	AGOSTO	AGOSTO						Media agosto (últimos 3 años)
EXP	3.829	3.765	1,7	48.835	46.483	5,1	1,3	3.769
IMP	2.748	2.652	3,6	33.114	33.697	-1,7	2,1	2.775
SALDO	1.081	1.113	-2,9	15.721	12.787	22,9		994

*Contribución a la tasa de variación de las exportaciones/importaciones del Sector Agrario y Pesquero, en puntos porcentuales.

Gráfico 3 **Exportación/importación de los Sectores Alimentarios Transformados**
Agosto 2023 y agosto 2024. Millones de euros.

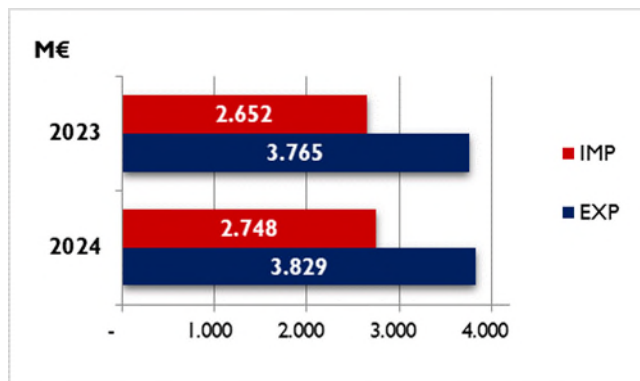

En este mes de agosto 2024, el sector Alimentario Agrario No Transformado es el más ha contribuido al aumento de las exportaciones.(ver gráfico 4).

Gráfico 4

Contribución de los distintos subsectores a la evolución interanual de las exportaciones e importaciones.

Agosto 2024. Contribuciones expresadas en puntos porcentuales. Crecimiento total en %.

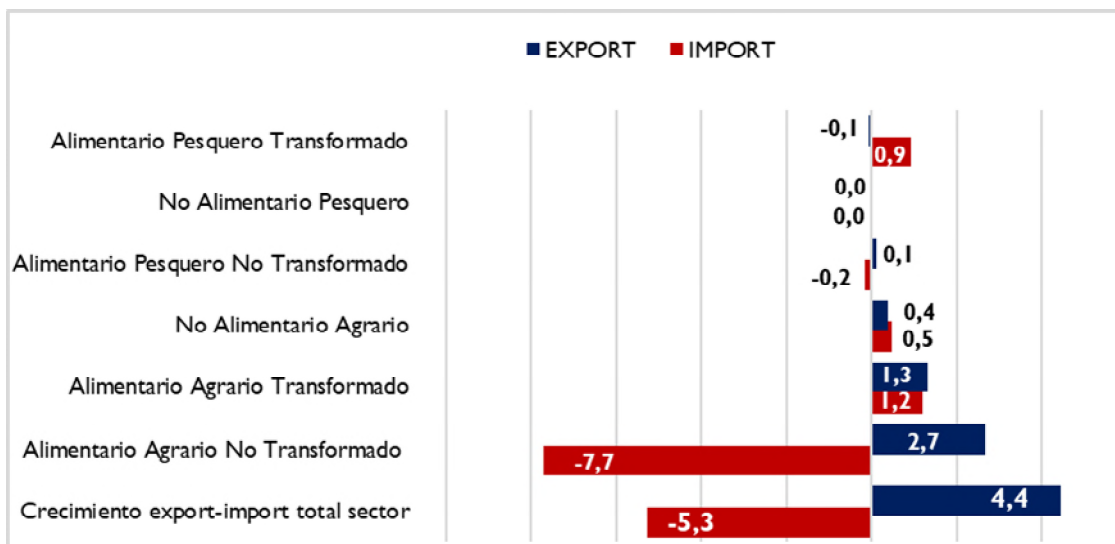

El valor de las **exportaciones** del **Subsector Transformado** tiene un peso del **72,4%** sobre el total del Sector (liegaramente inferior al de agosto del año anterior) y el de las **importaciones** un **64,2%** (superior al de agosto del 2023).

Las **exportaciones** del subsector **Alimentario Agrario Transformado** **aumentan un 2,0 %** y contribuye con **1,3** puntos a la evolución de Sector Agroalimentario en general.

Las ventas al exterior efectuadas por el subsector **Alimentario Pesquero Transformado** **disminuyen un 0,7%** con respecto al mes de agosto del año 2023 siendo su aportación a la evolución del Sector de **-0,1** puntos porcentuales.

Las **importaciones** de productos **Alimentario Agrario Transformado** **aumentan un 2,6%** contribuyendo así en **1,2** puntos porcentuales a la evolución de las importaciones.

Las **importaciones** de productos **Alimentario Pesquero Transformado**, **aumentan un 7,6%**, lo que supone una contribución de **0,9** puntos porcentuales.

Gráfico 5.

Contribución de los distintos Subsectores Agroalimentarios a las exportaciones

Agosto 2024. Contribución expresada en M€.

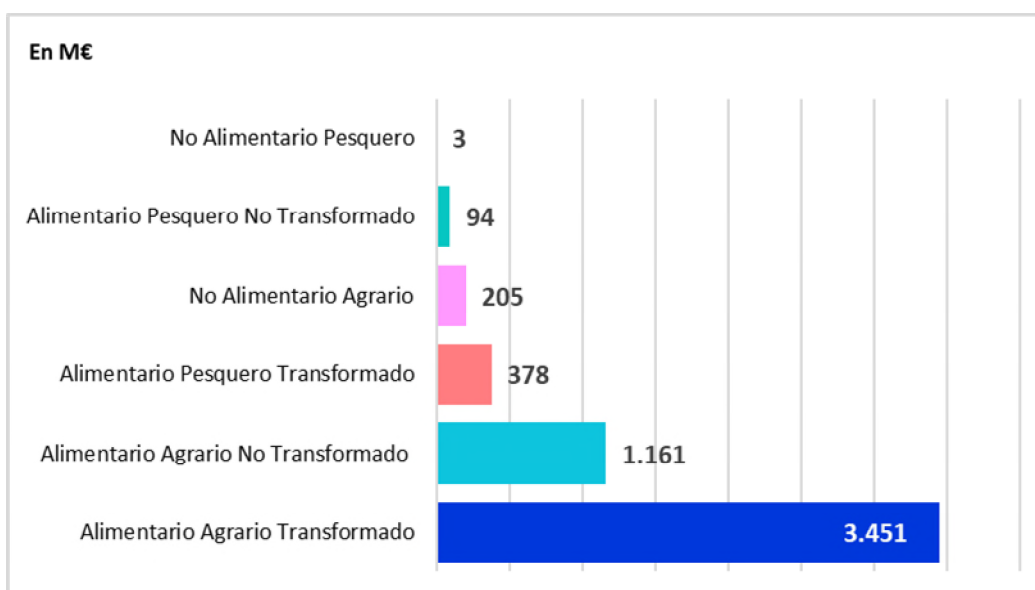

Evolución del saldo comercial con la Unión Europea 27 y con países terceros (PPTT)

En agosto 2024 se produce una disminución del saldo del 7,4% (respecto a 2023) del Total de sectores que componen la economía, situándose -4.763 M€. Esta disminución es debida al aumento del saldo con los UE27 (71,2%) y de la disminución del saldo con los PPTT (-25,2%).

La evolución mensual del saldo total (respecto a julio 2024) muestra una disminución del 48,2% fruto del aumento con la UE27 (34,4%) y de los PPTT (-42,6%).

Gráfico 6.
Saldo comercial del Total de sectores de la Economía
Agosto 2021- agosto 2024. Total, UE27 y PPTT. M€.

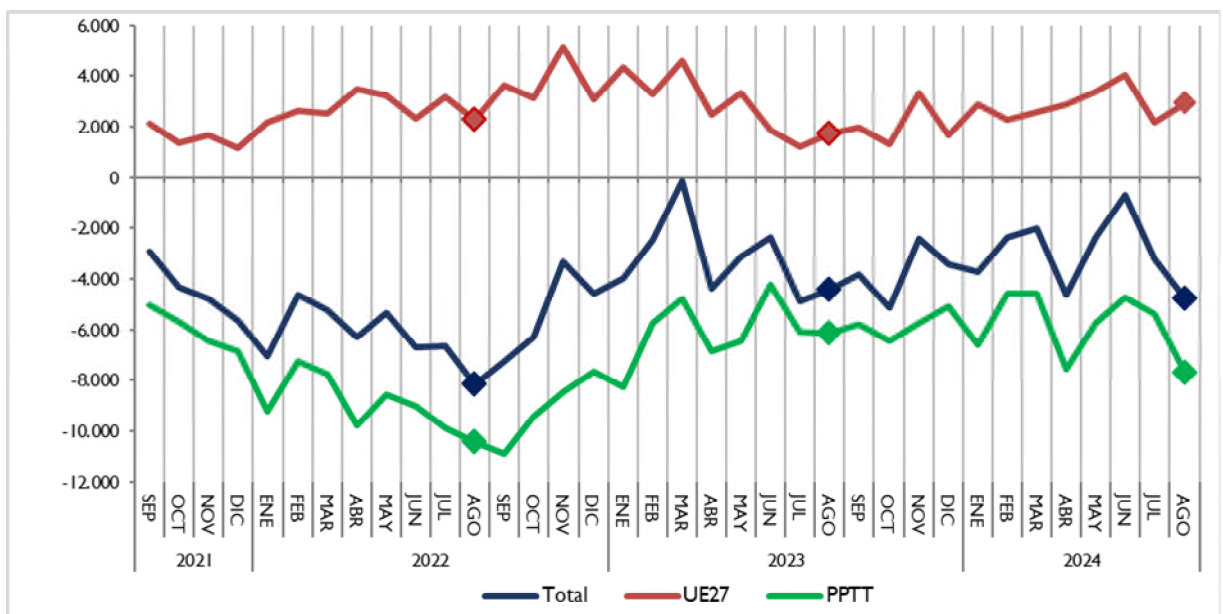

El saldo del **Sector Agroalimentario y Pesquero** en su conjunto aumenta un 85,1% respecto a agosto 2023 (véase tabla 1) como resultado del aumento del saldo con la UE27 (15,8%) y del aumento con los PPTT (52,6)%

El saldo del sector **Alimentario Agrario** aumenta un 56,2% respecto a agosto 2023. Desagregando este saldo encontramos un aumento del saldo con la UE27 (11,3%) y del saldo de los PPTT (314,9%).

Respecto a julio 2024, el saldo del subsector disminuye un 8,2% por la disminución con la UE27 (-15,3%) y por el aumento con los PPTT del 15,3%.

Gráfico 7.
Saldo comercial del sector Alimentario Agrario
 Agosto 2021- agosto 2024. Total, UE27 y PPTT. M€.

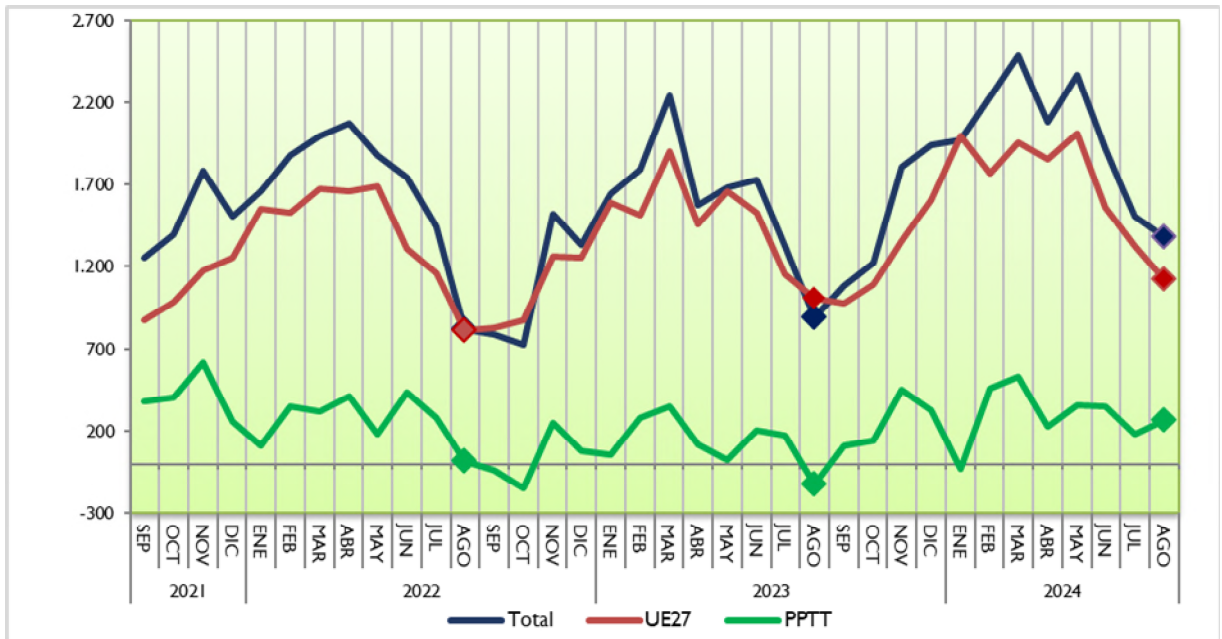

El saldo del Subsector **Alimentario Pesquero disminuye** un 12,9% respecto a agosto 2023, como resultado del aumento del saldo con UE27 (22,1%) y de la disminución del saldo con los PPTT (-16,3%).

En lo que se refiere la **evolución mensual** (respecto julio 2024), se observa una **aumento** del 4,5% en el saldo total, como consecuencia del aumento 1,2% con la UE27 y del aumento del 2,3% con los PPTT.

Gráfico 8.
Saldo comercial del sector Alimentario Pesquero
 Agosto 2021- agosto 2024. Total, UE27 y PPTT. M€.

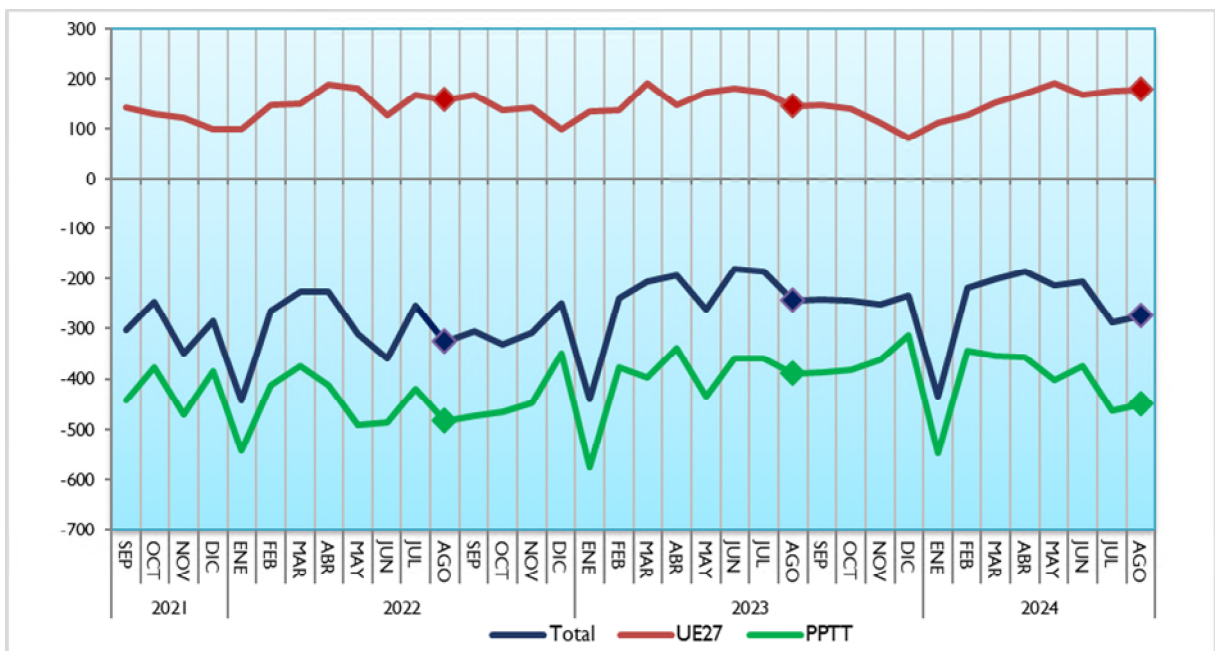

Análisis de los datos acumulados

Datos acumulados Sector Agroalimentario y Pesquero (año móvil)

Las **exportaciones** en el **año móvil** (periodo que va de septiembre 2023 a agosto 2024) alcanza una cifra de **73.242 M€** con un aumento del 4,2% sobre el dato del mismo intervalo de 2023. Las **importaciones** disminuyen un 3,3% (54.801 M€), lo que da lugar a un aumento del saldo de un 35,4%, hasta alcanzar la cifra de 18.441 M€.

La participación del Sector Agroalimentario y Pesquero en las exportaciones del conjunto del comercio exterior español durante los doce meses ha sido del **19,2%**.

Gráfico 9.

Exportaciones e importaciones acumuladas en 12 meses del Sector Agroalimentario y Pesquero.
Agosto 2022 a agosto 2024. Miles de M€.



Gráfico 10.1 (en M€)

Datos de exportaciones-importaciones-saldo del Sector Agroalimentario y Pesquero.
Evolución meses de agosto. 2020-2024.

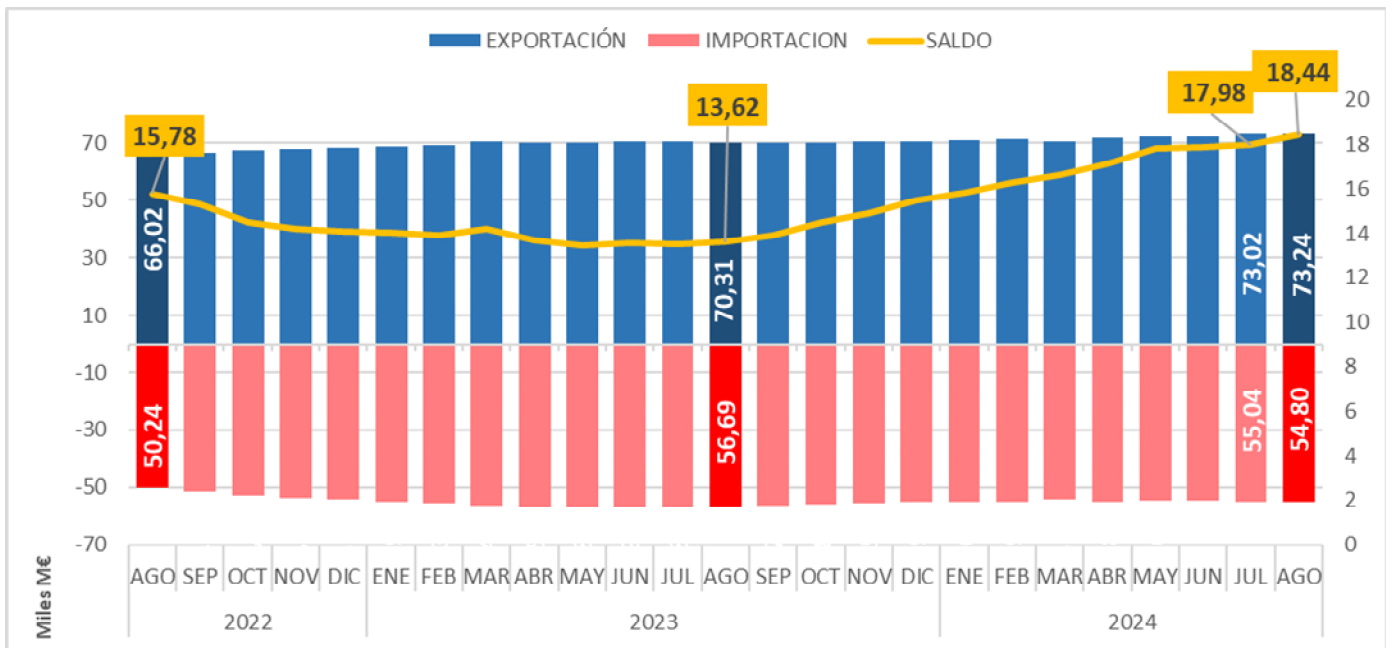

Gráfico 10.2 (en miles de toneladas)

Datos de exportaciones-importaciones-saldo del Sector Agroalimentario y Pesquero.
Evolución meses de agosto. 2020-2024.

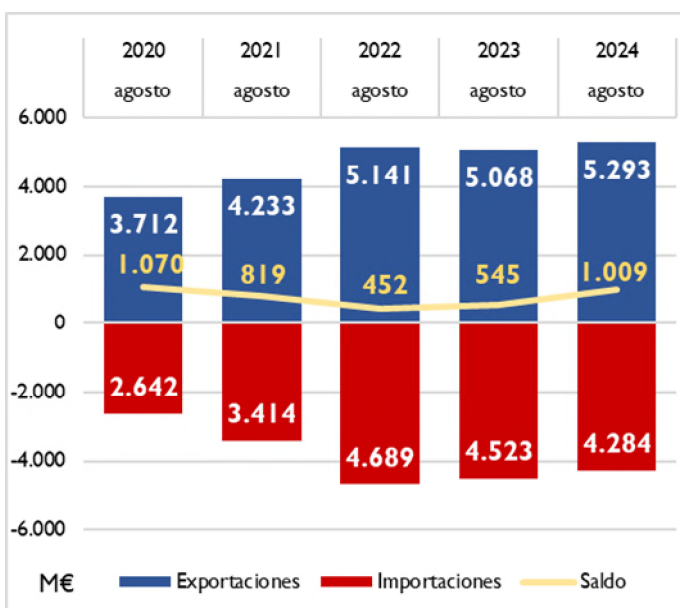
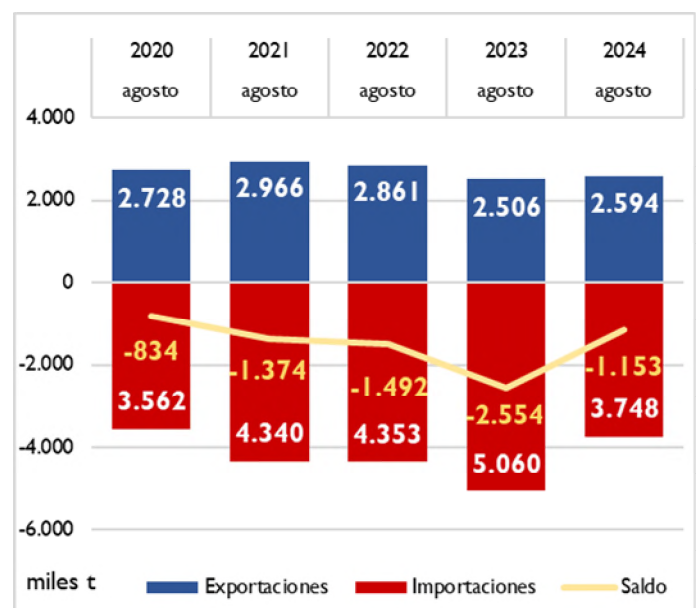

Datos acumulados de los principales grupos agroalimentarios (agosto 2024)

El dato acumulado de enero-agosto 2024 en valor comparado con el mismo periodo del año anterior destacamos el aumento de las **exportaciones** en los siguientes sectores: Aceites y grasas (34,2%), Cereales (9,6%), Frutas y frutos secos (8,3%), Leche huevos y miel (4,5%) y Piensos (4,0%) y entre las disminuciones destacan: Semillas Oleaginosas (-14,7%), Pescados, crustáceos y moluscos (-6,7%) y Carnes (-1,2%).

Por su parte el dato de las **importaciones** destaca el aumento los siguientes sectores: Aceites y grasas (10,2%), Carnes (7,6%), Frutas y frutos secos (6,9%), Hortalizas y legumbres (6,4%) y disminuciones en: Cereales (-21,6%), Semillas oleaginosas (-14,5%), Bebidas (-7,4%), Piensos (-4,5%) y Pescados, crustáceos y moluscos (-1,6%).

Gráfico 11.

Datos acumulados agosto-agosto de las exportaciones e importaciones de los principales capítulos del Sector Alimentario Agrario y Pesquero. Agosto 2024. M€.

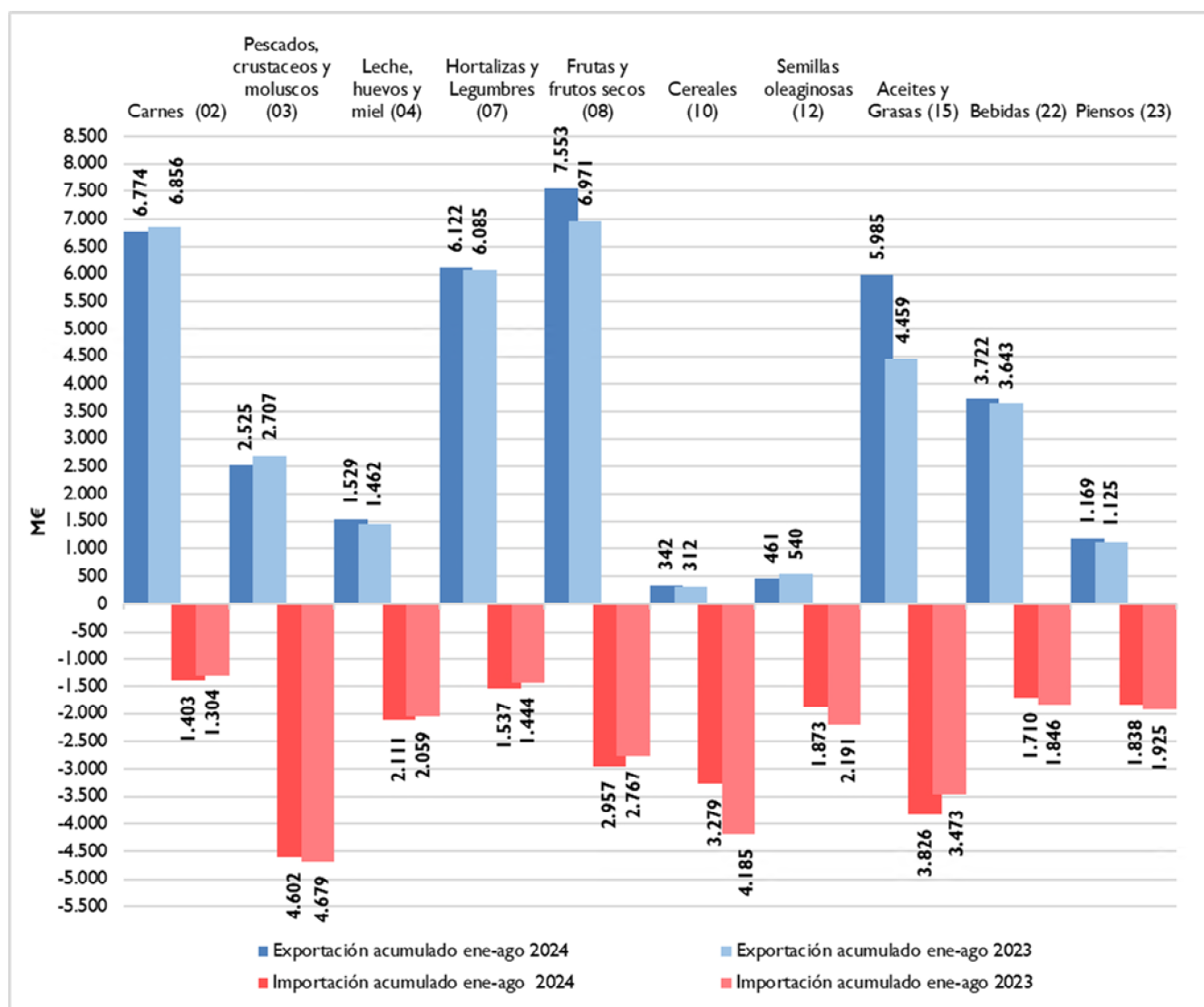

Ranking de productos del mes

EXPORTACIONES

Carne de porcino es el producto más exportado en el mes de agosto. Le siguen por este orden: Aceite de oliva, Frutas de hueso y Vino y Mosto.

IMPORTACIONES

Los Moluscos ocupan el primer lugar entre las importaciones, seguido del Quesos y Requesón, Trigo y Café.

Tabla 3.1

Principales productos exportados e importados del mes.

Agosto 2023 y 2024.en M€

Principales productos exportados del mes	Agosto 24 (M€)	Agosto 23 (M€)	Var. 24/23	TARIC	Principales productos importados del mes	Agosto 24 (M€)	Agosto 23 (M€)	Var. 24/23	TARIC
Carne de porcino	467,39	482,93	-3,2%	0203	Moluscos	192,43	173,25	11,1%	0307
Aceite de oliva	421,01	305,86	37,6%	1509	Quesos y requesón	161,48	144,77	11,5%	0406
Frutas de hueso	262,15	218,69	19,9%	0809	Trigo	153,66	229,87	-33,2%	1001
Vino y mosto	200,96	203,70	-1,3%	2204	Café	141,95	114,02	24,5%	0901
Melones y sandías	175,46	108,25	62,1%	0807	Maíz	119,75	160,83	-25,5%	1005
Productos de panadería , pastelería o galletería	169,47	157,94	7,3%	1905	Pescado fresco o refrigerado	115,76	119,21	-2,9%	0302
Otras legumbres y hortalizas en conserva	110,57	101,26	9,2%	2005	Crustáceos	115,60	124,68	-7,3%	0306
Preparaciones alimenticias	109,30	220,16	-50,4%	2106	Tortas de soja	113,56	74,47	52,5%	2304
Moluscos	108,42	101,31	7,0%	0307	Conservas de pescado	110,55	90,42	22,3%	1604
Carne de bovino	106,29	93,66	13,5%	0201	Aceite de oliva	103,10	79,61	29,5%	1509
Preparaciones para alimentación animal	104,11	97,48	6,8%	2309	Piñas, aguacates y mangos	101,45	77,22	31,4%	0804
Conservas de pescado	100,45	87,04	15,4%	1604	Preparaciones alimenticias	89,01	87,98	1,2%	2106
Zumos	95,07	86,80	9,5%	2009	Filetes y demás carne de pescado frescos, refrigerados o congelados	87,93	87,25	0,8%	0304
Uvas y pasas	88,11	70,90	24,3%	0806	Bebidas espirituosas	86,96	95,45	-8,9%	2208
Bebidas espirituosas	82,46	82,99	-0,6%	2208	Productos de panadería , pastelería o galletería	85,37	78,80	8,3%	1905

Tabla 3.2

Principales productos exportados e importados del mes.

Agosto 2023 y 2024 en Tn. Ordenados según su valor y expresados en toneladas.

Principales productos exportados del mes	agosto 24 (Tn)	agosto 23 (Tn)	Var. 2024/23	TARIC	Principales productos importados del mes	agosto 24 (Tn)	agosto 23 (Tn)	Var. 2024/23	TARIC
Carne de porcino	143.369	145.705	-1,6%	0203	Moluscos	35.815	32.792	9,2%	0307
Aceite de oliva	53.880	48.025	12,2%	1509	Quesos y requesón	34.023	30.794	10,5%	0406
Frutas de hueso	190.569	174.825	9,0%	0809	Trigo	663.411	922.129	-28,1%	1001
Vino y mosto	131.105	158.923	-17,5%	2204	Café	29.204	30.456	-4,1%	0901
Melones y sandías	230.208	157.458	46,2%	0807	Maíz	558.970	591.744	-5,5%	1005
Productos de panadería , pastelería o galletería	59.900	56.618	5,8%	1905	Pescado fresco o refrigerado	20.529	21.820	-5,9%	0302
Otras legumbres y hortalizas en conserva	45.481	48.254	-5,7%	2005	Crustáceos	17.546	18.749	-6,4%	0306
Preparaciones alimenticias	19.844	17.886	10,9%	2106	Tortas de soja	283.535	165.860	70,9%	2304
Moluscos	20.918	19.022	10,0%	0307	Conservas de pescado	21.874	16.756	30,5%	1604
Carne de bovino	18.732	16.996	10,2%	0201	Aceite de oliva	15.330	14.861	3,2%	1509
Preparaciones para alimentación animal	70.049	69.280	1,1%	2309	Piñas, aguacates y mangos	52.370	53.316	-1,8%	0804
Conservas de pescado	14.406	12.879	11,9%	1604	Preparaciones alimenticias	19.852	17.642	12,5%	2106
Zumos	74.181	77.657	-4,5%	2009	Filetes y demás carne de pescado frescos, refrigerados o congelados	16.638	16.895	-1,5%	0304
Uvas y pasas	37.167	30.394	22,3%	0806	Bebidas espirituosas	16.541	19.082	-13,3%	2208
Bebidas espirituosas	19.243	20.971	-8,2%	2208	Productos de panadería , pastelería o galletería	27.258	27.144	0,4%	1905

Tabla 4.

Primeros productos exportados con sus principales destinos.

Agosto 2023 y 2024.

PRINCIPALES EXPORTACIONES. AGOSTO 24

PRODUCTO	PAÍS	2024(M€)	CUOTA (%)*	2023 (M€)	Var. 24/23
Carne de porcino (02.03) 467,39 M€	JAPON	56,96	12,2%	42,88	32,8%
	CHINA	55,90	12,0%	39,04	43,2%
	ITALIA	47,44	10,1%	53,97	-12,1%
	FRANCIA	46,44	9,9%	58,30	-20,3%
	RUMANIA	35,14	7,5%	35,17	-0,1%
Aceite de oliva (15.09) 421,01 M€	ITALIA	89,73	21,3%	67,54	32,8%
	ESTADOS UNIDOS	80,21	19,1%	28,33	183,2%
	FRANCIA	44,93	10,7%	43,19	4,0%
	PORTUGAL	29,68	7,0%	34,38	-13,7%
	AUSTRALIA	18,59	4,4%	8,10	129,4%
Frutas de hueso (08.09) 262,15 M€	ALEMANIA	94,84	36,2%	79,32	19,6%
	FRANCIA	25,43	9,7%	20,46	24,3%
	ITALIA	25,12	9,6%	19,05	31,9%
	REINO UNIDO	24,82	9,5%	22,50	10,3%
	POLONIA	19,89	7,6%	13,99	42,2%
Vino y mosto (22.04) 200,96 M€	ESTADOS UNIDOS	24,81	12,3%	22,33	11,1%
	ALEMANIA	24,29	12,1%	28,77	-15,6%
	REINO UNIDO	20,68	10,3%	18,23	13,5%
	FRANCIA	15,49	7,7%	16,07	-3,6%
	JAPON	11,01	5,5%	7,58	45,3%
Melones y sandías (08.07) 175,46 M€	ALEMANIA	73,59	41,9%	38,92	89,1%
	FRANCIA	29,10	16,6%	19,42	49,9%
	REINO UNIDO	20,58	11,7%	14,96	37,6%
	PAISES BAJOS	13,46	7,7%	9,68	39,0%
	POLONIA	6,81	3,9%	3,84	77,3%
Productos de panadería , pastelería o galletería (19.05) 169,47 M€	PORTUGAL	34,79	20,5%	30,89	12,6%
	FRANCIA	28,53	16,8%	31,47	-9,3%
	REINO UNIDO	19,25	11,4%	14,97	28,6%
	ITALIA	9,51	5,6%	9,55	-0,5%
	ALEMANIA	7,51	4,4%	5,51	36,1%
Otras legumbres y hortalizas en conserva (20.05) 110,57 M€	FRANCIA	16,68	15,1%	17,80	-6,3%
	ESTADOS UNIDOS	14,35	13,0%	13,23	8,5%
	REINO UNIDO	11,41	10,3%	9,50	20,1%
	ALEMANIA	9,64	8,7%	5,67	69,9%
	RUSIA	6,81	6,2%	8,39	-18,9%
Preparaciones alimenticias (21.06) 109,30 M€	FRANCIA	13,25	12,1%	11,60	14,3%
	PORTUGAL	9,55	8,7%	8,05	18,7%
	REPUBLICA DOMINICANA	5,97	5,5%	3,76	58,6%
	MEXICO	5,13	4,7%	3,51	45,9%
	ALEMANIA	4,98	4,6%	133,74	-96,3%
Moluscos (03.07) 108,42 M€	ITALIA	49,83	46,0%	37,78	31,9%
	PORTUGAL	16,09	14,8%	15,27	5,3%
	FRANCIA	11,17	10,3%	12,24	-8,7%
	ESTADOS UNIDOS	5,86	5,4%	7,26	-19,3%
	ALEMANIA	4,61	4,3%	4,70	-2,0%
Carne de bovino (02.01) 106,29 M€	PORTUGAL	30,74	28,9%	33,48	-8,2%
	ITALIA	22,68	21,3%	24,49	-7,4%
	ARGELIA	15,34	14,4%	0,00	-
	FRANCIA	12,30	11,6%	11,60	6,1%
	GRECIA	10,58	10,0%	10,90	-2,9%
Preparaciones para alimentación animal (23.09) 104,11 M€	PORTUGAL	19,56	18,8%	23,28	-16,0%
	FRANCIA	14,49	13,9%	13,88	4,4%
	ITALIA	7,70	7,4%	8,29	-7,2%
	GRECIA	5,82	5,6%	4,06	43,5%
	CHILE	4,62	4,4%	2,00	130,8%
Conservas de pescado (16.04) 100,45 M€	ITALIA	38,04	37,9%	31,55	20,6%
	FRANCIA	20,82	20,7%	15,27	36,3%
	PORTUGAL	16,09	16,0%	15,55	3,5%
	PAISES BAJOS	2,71	2,7%	3,46	-21,7%
	REINO UNIDO	2,17	2,2%	1,64	32,0%
Zumos (20.09) 95,07 M€	FRANCIA	21,80	22,9%	21,62	0,8%
	REINO UNIDO	11,69	12,3%	13,87	-15,7%
	PORTUGAL	7,50	7,9%	7,67	-2,3%
	ALEMANIA	6,70	7,0%	3,87	73,1%
	ESTADOS UNIDOS	6,21	6,5%	8,32	-25,4%
Uvas y pasas (08.06) 88,11 M€	ALEMANIA	28,06	31,8%	20,62	36,1%
	REINO UNIDO	17,08	19,4%	12,13	40,8%
	PAISES BAJOS	6,09	6,9%	9,13	-33,3%
	NORUEGA	5,20	5,9%	4,65	11,9%
	SUDAFRICA	4,31	4,9%	3,35	28,6%
Bebidas espirituosas (22.08) 82,46 M€	FILIPINAS	10,93	13,3%	11,92	-8,2%
	ALEMANIA	7,09	8,6%	8,74	-18,9%
	REINO UNIDO	5,04	6,1%	4,12	22,3%
	PORTUGAL	4,82	5,9%	7,89	-38,8%
	ITALIA	4,19	5,1%	2,18	92,2%

(*) Sobre el total de ese exportado de ese producto.

Tabla 5.

Primeros productos importados con sus principales procedencias.

Agosto 2023 y 2024.

PRINCIPALES IMPORTACIONES. AGOSTO 24

PRODUCTO	PAÍS	2024(M€)	CUOTA (%)*	2023 (M€)	Var. 24/23
Moluscos (03.07) 192,43 M€	MARRUECOS	62,73	32,6%	65,48	-4,2%
	ISLAS MALVINAS	23,04	12,0%	18,02	27,8%
	MAURITANIA	18,49	9,6%	16,57	11,6%
	PERU	14,23	7,4%	10,33	37,8%
	CHINA	11,25	5,8%	8,09	39,1%
Quesos y requesón (04.06) 161,48 M€	ALEMANIA	35,51	22,0%	29,20	21,6%
	PAISES BAJOS	32,35	20,0%	31,42	2,9%
	ITALIA	29,95	18,5%	25,35	18,1%
	FRANCIA	27,54	17,1%	24,34	13,2%
	DINAMARCA	9,03	5,6%	11,13	-18,9%
Trigo (10.01) 153,66 M€	UCRANIA	50,51	32,87%	63,16	-20,0%
	RUMANIA	21,10	13,73%	13,84	52,5%
	CANADA	19,07	12,41%	14,28	33,6%
	BULGARIA	17,98	11,70%	61,06	-70,6%
	FRANCIA	14,72	9,58%	41,66	-64,7%
Café (09.01) 141,95 M€	BRASIL	37,72	26,6%	17,09	120,8%
	VIETNAM	30,99	21,8%	36,37	-14,8%
	FRANCIA	21,33	15,0%	23,42	-8,9%
	ALEMANIA	10,01	7,0%	4,88	105,1%
	COLOMBIA	8,12	5,7%	4,31	88,3%
Maíz (10.05) 119,75 M€	UCRANIA	26,05	21,8%	36,14	-27,9%
	BRASIL	25,23	21,1%	76,14	-66,9%
	ESTADOS UNIDOS	24,40	20,4%	0,08	-
	FRANCIA	19,26	16,1%	19,65	-2,0%
	CANADA	12,07	10,1%	16,19	-25,5%
Pescado fresco o refrigerado (03.02) 115,76 M€	SUECIA	22,82	19,7%	28,48	-19,9%
	GRECIA	16,98	14,7%	16,00	6,1%
	FRANCIA	15,73	13,6%	14,49	8,6%
	PORTUGAL	12,18	10,5%	14,10	-13,7%
	NORUEGA	10,41	9,0%	7,54	38,0%
Crustáceos (03.06) 115,60 M€	ECUADOR	34,87	30,2%	38,95	-10,5%
	ARGENTINA	20,46	17,7%	24,61	-16,8%
	CHINA	7,31	6,3%	5,74	27,5%
	MARRUECOS	6,97	6,0%	4,44	56,9%
	CANADA	6,55	5,7%	5,45	20,2%
Tortas de soja (23.04) 113,56 M€	BRASIL	50,81	44,7%	36,95	37,5%
	ARGENTINA	46,24	40,7%	19,69	134,9%
	BOLIVIA	7,76	6,8%	0,00	-
	ALEMANIA	6,97	6,1%	2,85	144,7%
	NIGERIA	0,47	0,4%	1,56	-69,9%
Conservas de pescado (16.04) 110,55 M€	ECUADOR	41,99	38,0%	23,76	76,7%
	PORTUGAL	11,87	10,7%	10,66	11,4%
	MARRUECOS	11,56	10,5%	10,06	14,8%
	MAURICIO	8,65	7,8%	5,07	70,6%
	CHINA	4,97	4,5%	0,48	934,4%
Aceite de oliva (15.09) 103,10 M€	PORTUGAL	34,76	33,7%	17,69	96,5%
	TUNEZ	28,99	28,1%	21,97	31,9%
	TURQUIA	10,86	10,5%	13,27	-18,1%
	EGIPTO	7,23	7,0%	2,91	148,4%
	ITALIA	4,57	4,4%	2,55	79,1%
Piñas, aguacates y mangos (08.04) 101,45 M€	PERU	64,44	63,5%	46,38	38,9%
	COSTA RICA	11,34	11,2%	11,04	2,7%
	BRASIL	8,42	8,3%	5,67	48,5%
	KENYA	4,66	4,6%	3,00	55,4%
	MEXICO	2,59	2,6%	1,68	53,7%
Preparaciones alimenticias (21.06) 89,01 M€	ALEMANIA	14,67	16,5%	14,70	-0,2%
	FRANCIA	13,94	15,7%	13,48	3,5%
	PAISES BAJOS	13,02	14,6%	12,34	5,6%
	ITALIA	8,61	9,7%	10,83	-20,6%
	BELGICA	4,69	5,3%	3,99	17,5%
Filetes y demás carne de pescado frescos, refrigerados o congelados (03.04) 87,93 M€	NAMIBIA	16,34	18,6%	19,13	-14,6%
	CHINA	12,20	13,9%	10,18	19,9%
	SUECIA	6,14	7,0%	6,82	-10,0%
	PORTUGAL	4,83	5,5%	5,72	-15,6%
	SUDAFRICA	3,86	4,4%	3,97	-2,8%
Bebidas espirituosas (22.08) 86,96 M€	REINO UNIDO	34,51	39,7%	33,16	4,1%
	ESTADOS UNIDOS	11,30	13,0%	8,64	30,9%
	PAISES BAJOS	8,26	9,5%	8,20	0,7%
	FRANCIA	7,61	8,8%	9,66	-21,2%
	MEXICO	5,35	6,1%	2,53	111,5%
Productos de panadería , pastelería o galletería (19.05) 85,37 M€	ALEMANIA	15,29	17,9%	11,58	32,1%
	FRANCIA	13,65	16,0%	14,39	-5,2%
	ITALIA	12,38	14,5%	12,73	-2,8%
	PORTUGAL	11,75	13,8%	9,26	27,0%
	BELGICA	8,84	10,4%	11,68	-24,3%

(*) Sobre el total de ese exportado de ese producto.

Ranking de países del mes

EXPORTACIONES

En agosto **aumentan las exportaciones a la UE27** (3.438 M€ un 0,8%), y también a los **PPTT** (1.855 M€ un 11,9%), con respecto a las cifras del año anterior.

En cuanto a la cuota de exportación, el 65% del valor corresponde a los envíos destinados a la UE27, mientras que las ventas a PPTT suponen el 35%.

Francia sigue siendo el primer destino entre los países UE27 para nuestros productos, seguido de Portugal e Italia.

Respecto a PPTT en primera posición aparece **Reino Unido** y en segundo lugar Estados Unidos y en tercero China.

IMPORTACIONES

El valor de las compras a la **UE27** disminuye un 6,3% respecto al año anterior, lo mismo que los **PPTT** (-4,2%).

En cuanto a la cuota de importación, el 51% del valor corresponde a los envíos procedentes a la UE27, y las compras a PPTT un 49%.

Tabla 6.
Principales destinos y orígenes del mes.
Agosto 2023 y 2024.

DESTINOS DE LAS EXPORTACIONES						ORIGEN DE LAS IMPORTACIONES					
UE27	Agosto 2024		Agosto 2023		Var.(M€) 24/23	UE27	Agosto 2024		Agosto 2023		Var.(M€) 24/23
	M€	Cuota*	M€	Cuota			M€	Cuota*	M€	Cuota	
FRANCIA	816	23,7%	809	23,7%	0,8%	FRANCIA	477	22%	532	23%	-10,3%
PORTUGAL	631	18,4%	655	19,2%	-3,6%	PAISES BAJOS	338	16%	337	15%	0,3%
ITALIA	551	16,0%	496	14,6%	11,1%	PORTUGAL	283	13%	256	11%	10,8%
ALEMANIA	534	15,5%	584	17,1%	-8,6%	ALEMANIA	277	13%	300	13%	-7,6%
PAISES BAJOS	181	5,3%	188	5,5%	-4,2%	ITALIA	201	9%	200	9%	0,8%
Total UE27	3.438	65%	3.410	67%	0,8%	Total UE27	2.166	51%	2.312	51%	-6,3%
PPTT	M€	Cuota*	M€	Cuota	Var.(M€) 24/23	PPTT	M€	Cuota*	M€	Cuota	Var.(M€) 24/23
REINO UNIDO	328	17,7%	302	18,2%	8,6%	BRASIL	223	10,5%	292	13,2%	-23,7%
ESTADOS UNIDOS	270	14,6%	195	11,7%	38,7%	UCRANIA	137	6,5%	179	8,1%	-23,5%
CHINA	161	8,7%	126	7,6%	27,8%	CHINA	136	6,4%	107	4,9%	26,4%
JAPON	98	5,3%	84	5,1%	16,9%	PERU	122	5,8%	90	4,1%	35,5%
MARRUECOS	84	4,5%	86	5,2%	-2,5%	INDONESIA	118	5,6%	121	5,5%	-2,0%
Total PPTT	1.855	35%	1.658	33%	11,9%	Total PPTT	2.117	49%	2.211	49%	-4,2%

(*) En el caso de los países, el cálculo se ha realizado sobre el total de la UE27 o PPT+UK según corresponda. Las cuotas del Total UE27 y Total PPTT+UK lo son sobre el total de las importaciones o exportaciones con el mundo.

Tabla 7.

Primeros destinos de las exportaciones con sus principales productos.

Agosto 2023 y 2024.

PRINCIPALES EXPORTACIONES. AGOSTO 24

PRODUCTO	PAÍS	2024(MC)	CUOTA (%)*	2023 (MC)	Var. 24/23
Carne de porcino (02.03) 467,39 M€	JAPON	56,96	12,2%	42,88	32,8%
	CHINA	55,90	12,0%	39,04	43,2%
	ITALIA	47,44	10,1%	53,97	-12,1%
	FRANCIA	46,44	9,9%	58,30	-20,3%
	RUMANIA	35,14	7,5%	35,17	-0,1%
Aceite de oliva (15.09) 421,01 M€	ITALIA	89,73	21,3%	67,54	32,8%
	ESTADOS UNIDOS	80,21	19,1%	28,33	183,2%
	FRANCIA	44,93	10,7%	43,19	4,0%
	PORTUGAL	29,68	7,0%	34,38	-13,7%
	AUSTRALIA	18,59	4,4%	8,10	129,4%
Frutas de hueso (08.09) 262,15 M€	ALEMANIA	94,84	36,2%	79,32	19,6%
	FRANCIA	25,43	9,7%	20,46	24,3%
	ITALIA	25,12	9,6%	19,05	31,9%
	REINO UNIDO	24,82	9,5%	22,50	10,3%
	POLONIA	19,89	7,6%	13,99	42,2%
Vino y mosto (22.04) 200,96 M€	ESTADOS UNIDOS	24,81	12,3%	22,33	11,1%
	ALEMANIA	24,29	12,1%	28,77	-15,6%
	REINO UNIDO	20,68	10,3%	18,23	13,5%
	FRANCIA	15,49	7,7%	16,07	-3,6%
	JAPON	11,01	5,5%	7,58	45,3%
Melones y sandias (08.07) 175,46 M€	ALEMANIA	73,59	41,9%	38,92	89,1%
	FRANCIA	29,10	16,6%	19,42	49,9%
	REINO UNIDO	20,58	11,7%	14,96	37,6%
	PAISES BAJOS	13,46	7,7%	9,68	39,0%
	POLONIA	6,81	3,9%	3,84	77,3%
Productos de panadería , pastelería o galletería (19.05) 169,47 M€	PORTUGAL	34,79	20,5%	30,89	12,6%
	FRANCIA	28,53	16,8%	31,47	-9,3%
	REINO UNIDO	19,25	11,4%	14,97	28,6%
	ITALIA	9,51	5,6%	9,55	-0,5%
	ALEMANIA	7,51	4,4%	5,51	36,1%
Otras legumbres y hortalizas en conserva (20.05) 110,57 M€	FRANCIA	16,68	15,1%	17,80	-6,3%
	ESTADOS UNIDOS	14,35	13,0%	13,23	8,5%
	REINO UNIDO	11,41	10,3%	9,50	20,1%
	ALEMANIA	9,64	8,7%	5,67	69,9%
	RUSIA	6,81	6,2%	8,39	-18,9%
Preparaciones alimenticias (21.06) 109,30 M€	FRANCIA	13,25	12,1%	11,60	14,3%
	PORTUGAL	9,55	8,7%	8,05	18,7%
	REPUBLICA DOMINICANA	5,97	5,5%	3,76	58,6%
	MEXICO	5,13	4,7%	3,51	45,9%
	ALEMANIA	4,98	4,6%	133,74	-96,3%
Moluscos (03.07) 108,42 M€	ITALIA	49,83	46,0%	37,78	31,9%
	PORTUGAL	16,09	14,8%	15,27	5,3%
	FRANCIA	11,17	10,3%	12,24	-8,7%
	ESTADOS UNIDOS	5,86	5,4%	7,26	-19,3%
	ALEMANIA	4,61	4,3%	4,70	-2,0%
Carne de bovino (02.01) 106,29 M€	PORTUGAL	30,74	28,9%	33,48	-8,2%
	ITALIA	22,68	21,3%	24,49	-7,4%
	ARGELIA	15,34	14,4%	0,00	-
	FRANCIA	12,30	11,6%	11,60	6,1%
	GRECIA	10,58	10,0%	10,90	-2,9%
Preparaciones para alimentación animal (23.09) 104,11 M€	PORTUGAL	19,56	18,8%	23,28	-16,0%
	FRANCIA	14,49	13,9%	13,88	4,4%
	ITALIA	7,70	7,4%	8,29	-7,2%
	GRECIA	5,82	5,6%	4,06	43,5%
	CHILE	4,62	4,4%	2,00	130,8%
Conservas de pescado (16.04) 100,45 M€	ITALIA	38,04	37,9%	31,55	20,6%
	FRANCIA	20,82	20,7%	15,27	36,3%
	PORTUGAL	16,09	16,0%	15,55	3,5%
	PAISES BAJOS	2,71	2,7%	3,46	-21,7%
	REINO UNIDO	2,17	2,2%	1,64	32,0%
Zumos (20.09) 95,07 M€	FRANCIA	21,80	22,9%	21,62	0,8%
	REINO UNIDO	11,69	12,3%	13,87	-15,7%
	PORTUGAL	7,50	7,9%	7,67	-2,3%
	ALEMANIA	6,70	7,0%	3,87	73,1%
	ESTADOS UNIDOS	6,21	6,5%	8,32	-25,4%
Uvas y pasas (08.06) 88,11 M€	ALEMANIA	28,06	31,8%	20,62	36,1%
	REINO UNIDO	17,08	19,4%	12,13	40,8%
	PAISES BAJOS	6,09	6,9%	9,13	-33,3%
	NORUEGA	5,20	5,9%	4,65	11,9%
	SUDAFRICA	4,31	4,9%	3,35	28,6%
Bebidas espirituosas (22.08) 82,46 M€	FILIPINAS	10,93	13,3%	11,92	-8,2%
	ALEMANIA	7,09	8,6%	8,74	-18,9%
	REINO UNIDO	5,04	6,1%	4,12	22,3%
	PORTUGAL	4,82	5,9%	7,89	-38,8%
	ITALIA	4,19	5,1%	2,18	92,2%

(**) Sobre el total de ese exportado de ese producto.

Tabla 8.

Primeras procedencias de las importaciones con sus principales productos.

Agosto 2023 y 2024.

PRINCIPALES IMPORTACIONES. AGOSTO 24

PRODUCTO	PAÍS	2024(M€)	CUOTA (%)*	2023 (M€)	Var. 24/23
Moluscos (03.07) 192,43 M€	MARRUECOS	62,73	32,6%	65,48	-4,2%
	ISLAS MALVINAS	23,04	12,0%	18,02	27,8%
	MAURITANIA	18,49	9,6%	16,57	11,6%
	PERU	14,23	7,4%	10,33	37,8%
	CHINA	11,25	5,8%	8,09	39,1%
Quesos y requesón (04.06) 161,48 M€	ALEMANIA	35,51	22,0%	29,20	21,6%
	PAISES BAJOS	32,35	20,0%	31,42	2,9%
	ITALIA	29,95	18,5%	25,35	18,1%
	FRANCIA	27,54	17,1%	24,34	13,2%
	DINAMARCA	9,03	5,6%	11,13	-18,9%
Trigo (10.01) 153,66 M€	UCRANIA	50,51	32,87%	63,16	-20,0%
	RUMANIA	21,10	13,73%	13,84	52,5%
	CANADA	19,07	12,41%	14,28	33,6%
	BULGARIA	17,98	11,70%	61,06	-70,6%
	FRANCIA	14,72	9,58%	41,66	-64,7%
Café (09.01) 141,95 M€	BRASIL	37,72	26,6%	17,09	120,8%
	VIETNAM	30,99	21,8%	36,37	-14,8%
	FRANCIA	21,33	15,0%	23,42	-8,9%
	ALEMANIA	10,01	7,0%	4,88	105,1%
	COLOMBIA	8,12	5,7%	4,31	88,3%
Maíz (10.05) 119,75 M€	UCRANIA	26,05	21,8%	36,14	-27,9%
	BRASIL	25,23	21,1%	76,14	-66,9%
	ESTADOS UNIDOS	24,40	20,4%	0,08	-
	FRANCIA	19,26	16,1%	19,65	-2,0%
	CANADA	12,07	10,1%	16,19	-25,5%
Pescado fresco o refrigerado (03.02) 115,76 M€	SUECIA	22,82	19,7%	28,48	-19,9%
	GRECIA	16,98	14,7%	16,00	6,1%
	FRANCIA	15,73	13,6%	14,49	8,6%
	PORTUGAL	12,18	10,5%	14,10	-13,7%
	NORUEGA	10,41	9,0%	7,54	38,0%
Crustáceos (03.06) 115,60 M€	ECUADOR	34,87	30,2%	38,95	-10,5%
	ARGENTINA	20,46	17,7%	24,61	-16,8%
	CHINA	7,31	6,3%	5,74	27,5%
	MARRUECOS	6,97	6,0%	4,44	56,9%
	CANADA	6,55	5,7%	5,45	20,2%
Tortas de soja (23.04) 113,56 M€	BRASIL	50,81	44,7%	36,95	37,5%
	ARGENTINA	46,24	40,7%	19,69	134,9%
	BOLIVIA	7,76	6,8%	0,00	-
	ALEMANIA	6,97	6,1%	2,85	144,7%
	NIGERIA	0,47	0,4%	1,56	-69,9%
Conservas de pescado (16.04) 110,55 M€	ECUADOR	41,99	38,0%	23,76	76,7%
	PORTUGAL	11,87	10,7%	10,66	11,4%
	MARRUECOS	11,56	10,5%	10,06	14,8%
	MAURICIO	8,65	7,8%	5,07	70,6%
	CHINA	4,97	4,5%	0,48	934,4%
Aceite de oliva (15.09) 103,10 M€	PORTUGAL	34,76	33,7%	17,69	96,5%
	TUNEZ	28,99	28,1%	21,97	31,9%
	TURQUIA	10,86	10,5%	13,27	-18,1%
	EGIPTO	7,23	7,0%	2,91	148,4%
	ITALIA	4,57	4,4%	2,55	79,1%
Piñas, aguacates y mangos (08.04) 101,45 M€	PERU	64,44	63,5%	46,38	38,9%
	COSTA RICA	11,34	11,2%	11,04	2,7%
	BRASIL	8,42	8,3%	5,67	48,5%
	KENYA	4,66	4,6%	3,00	55,4%
	MEXICO	2,59	2,6%	1,68	53,7%
Preparaciones alimenticias (21.06) 89,01 M€	ALEMANIA	14,67	16,5%	14,70	-0,2%
	FRANCIA	13,94	15,7%	13,48	3,5%
	PAISES BAJOS	13,02	14,6%	12,34	5,6%
	ITALIA	8,61	9,7%	10,83	-20,6%
	BELGICA	4,69	5,3%	3,99	17,5%
Filetes y demás carne de pescado frescos, refrigerados o congelados (03.04) 87,93 M€	NAMIBIA	16,34	18,6%	19,13	-14,6%
	CHINA	12,20	13,9%	10,18	19,9%
	SUECIA	6,14	7,0%	6,82	-10,0%
	PORTUGAL	4,83	5,5%	5,72	-15,6%
	SUDAFRICA	3,86	4,4%	3,97	-2,8%
Bebidas espirituosas (22.08) 86,96 M€	REINO UNIDO	34,51	39,7%	33,16	4,1%
	ESTADOS UNIDOS	11,30	13,0%	8,64	30,9%
	PAISES BAJOS	8,26	9,5%	8,20	0,7%
	FRANCIA	7,61	8,8%	9,66	-21,2%
	MEXICO	5,35	6,1%	2,53	111,5%
Productos de panadería, pastelería o galletería (19.05) 85,37 M€	ALEMANIA	15,29	17,9%	11,58	32,1%
	FRANCIA	13,65	16,0%	14,39	-5,2%
	ITALIA	12,38	14,5%	12,73	-2,8%
	PORTUGAL	11,75	13,8%	9,26	27,0%
	BELGICA	8,84	10,4%	11,68	-24,3%

(*) Sobre el total de ese exportado de ese producto.

Análisis de los principales grupos de ámbito MAPA

DESTINOS DE LA EXPORTACIÓN

65%

35%



AGOSTO 2024	0,8%	3.438 M€	11,9%	1.855 M€
AÑO MÓVIL	4,8%	48.795 M€	3,0%	24.447 M€

AGOSTO 2024	
AÑO MÓVIL	



UE-27

PPTT



EXPORTACIONES A UE-27

AGOSTO 2024. Porcentaje respecto al total

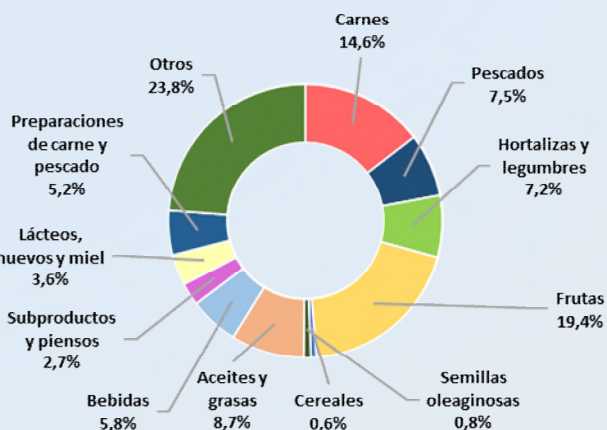

CARNES (02)	500,56 M€	▼	-8,2%
PESCADOS, MOL. Y CR. (03)	257,47 M€	▲	2,8%
LACTEOS, HUEVOS Y MIEL (04)	125,40 M€	▲	13,5%
HORTALIZAS Y LEGUMBR. (07)	248,44 M€	▲	5,9%
FRUTAS (08)	668,22 M€	▲	26,4%
CEREALES (10)	21,79 M€	▲	1,3%
SEMILLAS OLEAG. (12)	29,18 M€	▲	10,7%
ACEITES Y GR. (15)	297,47 M€	▼	-0,5%
PREPARACIONES C y P. (16)	178,77 M€	▲	5,6%
BEBIDAS (22)	200,45 M€	▲	0,3%
PIENSOS (23)	92,08 M€	▼	-9,8%



EXPORTACIONES A PPTT

AGOSTO 2024. Porcentaje respecto al total

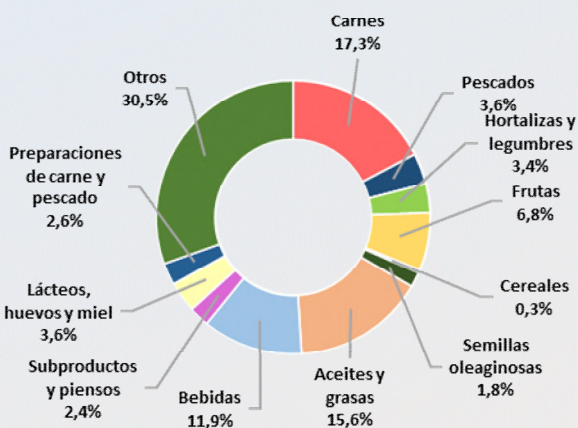

CARNES (02)	321,57 M€	▲	20,6%
PESCADOS, MOL. Y CR. (03)	67,51 M€	▼	-20,7%
LACTEOS, HUEVOS Y MIEL (04)	67,30 M€	▲	14,5%
HORTALIZAS Y LEGUMBR. (07)	63,84 M€	▲	12,8%
FRUTAS (08)	127,01 M€	▲	13,0%
CEREALES (10)	6,37 M€	▼	-49,7%
SEMILLAS OLEAG. (12)	33,13 M€	▲	5,4%
ACEITES Y GR. (15)	289,85 M€	▲	43,1%
PREPARACIONES C y P. (16)	48,68 M€	▲	3,2%
BEBIDAS (22)	220,31 M€	▲	6,4%
PIENSOS (23)	44,54 M€	▲	31,4%



IMPORTACIONES DESDE LA UE -27

AGOSTO 2024. Porcentaje respecto al total

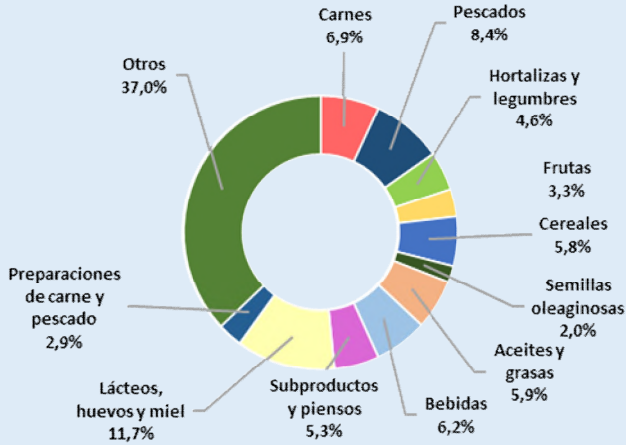

CARNES (02)	149,71 M€	▲	16,0%
PESCADOS, MOL. Y CR. (03)	181,37 M€	▼	-3,5%
LACTEOS, HUEVOS Y MIEL (04)	253,16 M€	▲	6,8%
HORTALIZAS Y LEGUMBR. (07)	99,51 M€	▲	15,5%
FRUTAS (08)	71,16 M€	▲	16,2%
CEREALES (10)	126,30 M€	▼	-59,9%
SEMILLAS OLEAG. (12)	42,54 M€	▼	-20,8%
ACEITES Y GR. (15)	127,68 M€	▲	8,4%
PREPARACIONES C y P. (16)	63,13 M€	▲	5,1%
BEBIDAS (22)	135,39 M€	▼	-2,5%
PIENSOS (23)	114,78 M€	▲	2,4%



IMPORTACIONES DESDE PPTT

AGOSTO 2024. Porcentaje respecto al total

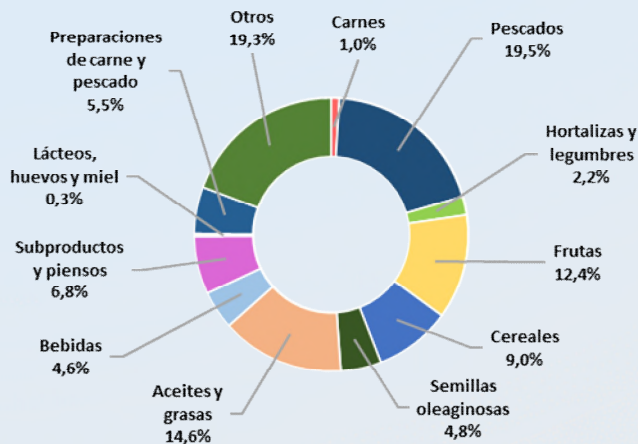

CARNES (02)	20,63 M€	▲	30,7%
PESCADOS, MOL. Y CR. (03)	412,41 M€	▲	6,3%
LACTEOS, HUEVOS Y MIEL (04)	7,11 M€	▼	-10,2%
HORTALIZAS Y LEGUMBR. (07)	46,53 M€	▼	-22,1%
FRUTAS (08)	262,46 M€	▲	3,2%
CEREALES (10)	191,07 M€	▼	-35,4%
SEMILLAS OLEAG. (12)	101,40 M€	▼	-54,3%
ACEITES Y GR. (15)	308,54 M€	▲	1,9%
PREPARACIONES C y P. (16)	117,49 M€	▲	18,9%
BEBIDAS (22)	96,57 M€	▲	14,6%
PIENSOS (23)	144,71 M€	▲	22,8%

NOTA: en el presente título, incluyendo los apartados de grupos de productos, toda referencia a Unión Europea corresponde a la nueva configuración de 27 miembros, sin el Reino Unido, que pasa a estar incluido en el grupo de países terceros.

Carnes (02)

En este grupo se analizan los productos comprendidos en el capítulo 02 del TARIC, correspondiente a Carne y despojos comestibles. Por tanto, no se han incluido productos como las grasas y mantecas, que se clasifican principalmente en el capítulo 15. Para obtener información sobre los mismos se puede consultar el Anexo que acompaña al informe.

El grupo **Carnes** es un grupo exportador cuyo saldo sigue una tendencia relativamente estable.

Gráfico 12.
Evolución del comercio exterior grupo Carnes
Años 2022, 2023 y 2024. M€



Tabla 9
Variación Interanual del Grupo Carnes.
Agosto 2024.

Carnes (02)		M€			t		€/kg	
		agosto 2024	(%) Sobre Total	Var. agosto 2024/2023	agosto 2024	Var. agosto 2024/2023	agosto 2024	Var. agosto 2024/2023
EXP	Total	822,13		1,2%	247.817	0,9%	3,32	0,3%
	UE-27	500,56	61%	-8,2%	135.917	-7,1%	3,68	-1,3%
	PPTT	321,57	39%	20,6%	111.900	12,6%	2,87	7,1%
IMP	Total	170,34		17,6%	44.173	17,1%	3,86	0,4%
	UE-27	149,71	88%	16,0%	39.250	18,0%	3,81	-1,8%
	PPTT	20,63	12%	30,7%	4.923	10,2%	4,19	18,6%
Saldo		651,79		-2,3%	203.644	-2,0%		

Tabla 10.

Distribución del comercio exterior grupo Carne.

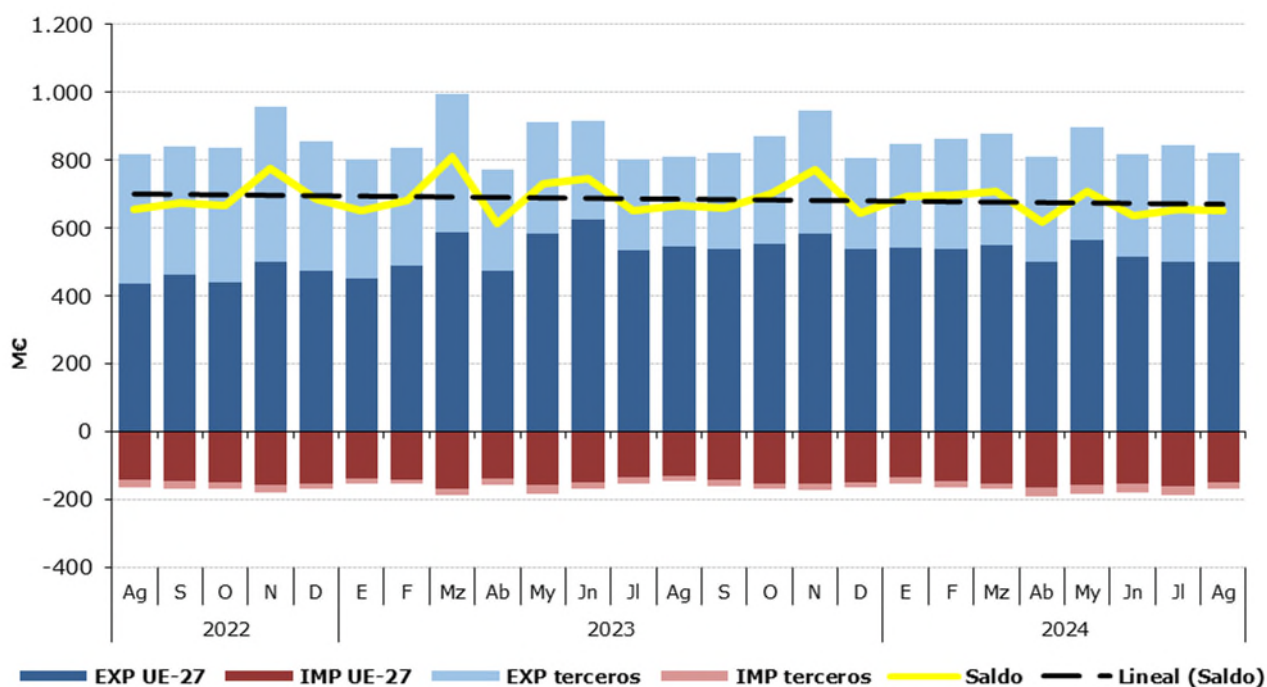
Total, UE y Países Terceros.

Agosto 2024.

	AGOSTO 2024	Exportaciones		Importaciones		Saldo (Exp-Imp)		Precio Medio (€/kg)	
		Valor M€	Peso t	Valor M€	Peso t	Valor M€	Peso t	Exportado	Importado
TOTAL	CARNES	822,1	247.817	170,3	44.173	651,8	203.644	3,32	3,86
	Carnes de Porcino	539,6	192.470	27,5	12.546	512,1	179.925	2,80	2,20
	Carnes de Bovino	130,4	24.008	81,3	11.353	49,1	12.655	5,43	7,16
	Carnes de aves	43,9	18.497	47,7	15.985	-3,9	2.512	2,37	2,99
	Otras carnes	108,2	12.842,7	13,7	4.290,0	94,5	8.553	8,43	3,20
UE-27	CARNES	500,6	135.917,1	149,7	39.249,8	350,8	96.667	3,68	3,81
	Carnes de Porcino	288,4	94.882,9	26,5	12.262,9	261,9	82.620	3,04	2,16
	Carnes de Bovino	106,0	19.186,5	72,5	10.308,2	33,6	8.878	5,53	7,03
	Carnes de aves	34,1	12.206,7	39,4	12.909,0	-5,2	-702	2,80	3,05
	Otras carnes	72,0	9.641,1	11,4	3.769,6	60,6	5.871	7,46	3,02
PAÍSES TERCEROS	CARNES	321,6	111.900,2	20,6	4.923,3	300,9	106.977	2,87	4,19
	Carnes de Porcino	251,2	97.587,5	1,1	282,8	250,1	97.305	2,57	3,84
	Carnes de Bovino	24,4	4.821,3	8,8	1.044,5	15,5	3.777	5,06	8,46
	Carnes de aves	9,7	6.289,8	8,4	3.075,6	1,4	3.214	1,55	2,72
	Otras carnes	36,3	3.201,6	2,3	520,4	33,9	2.681	11,33	4,51

Gráfico 13.

Distribución de las exportaciones e importaciones del Grupo Carnes por subgrupos

Agosto de 2024



Tabla 11.

Evolución del comercio exterior Subgrupo Carne y despojos de Porcino (0203+02063000+02064100+02064900+020910)

Agosto de 2022, 2023 y 2024

Exportación	agosto 2022	agosto 2023	agosto 2024	Importación	agosto 2022	agosto 2023	agosto 2024
Valor (M€)	558,05	555,31	539,61	Valor (M€)	23,40	20,41	27,54
Volumen (t)	207.657	192.799	192.470	Volumen (t)	11.244	8.409	12.546
Precio Medio €/kg	2,69	2,88	2,80	Precio Medio €/kg	2,08	2,43	2,20

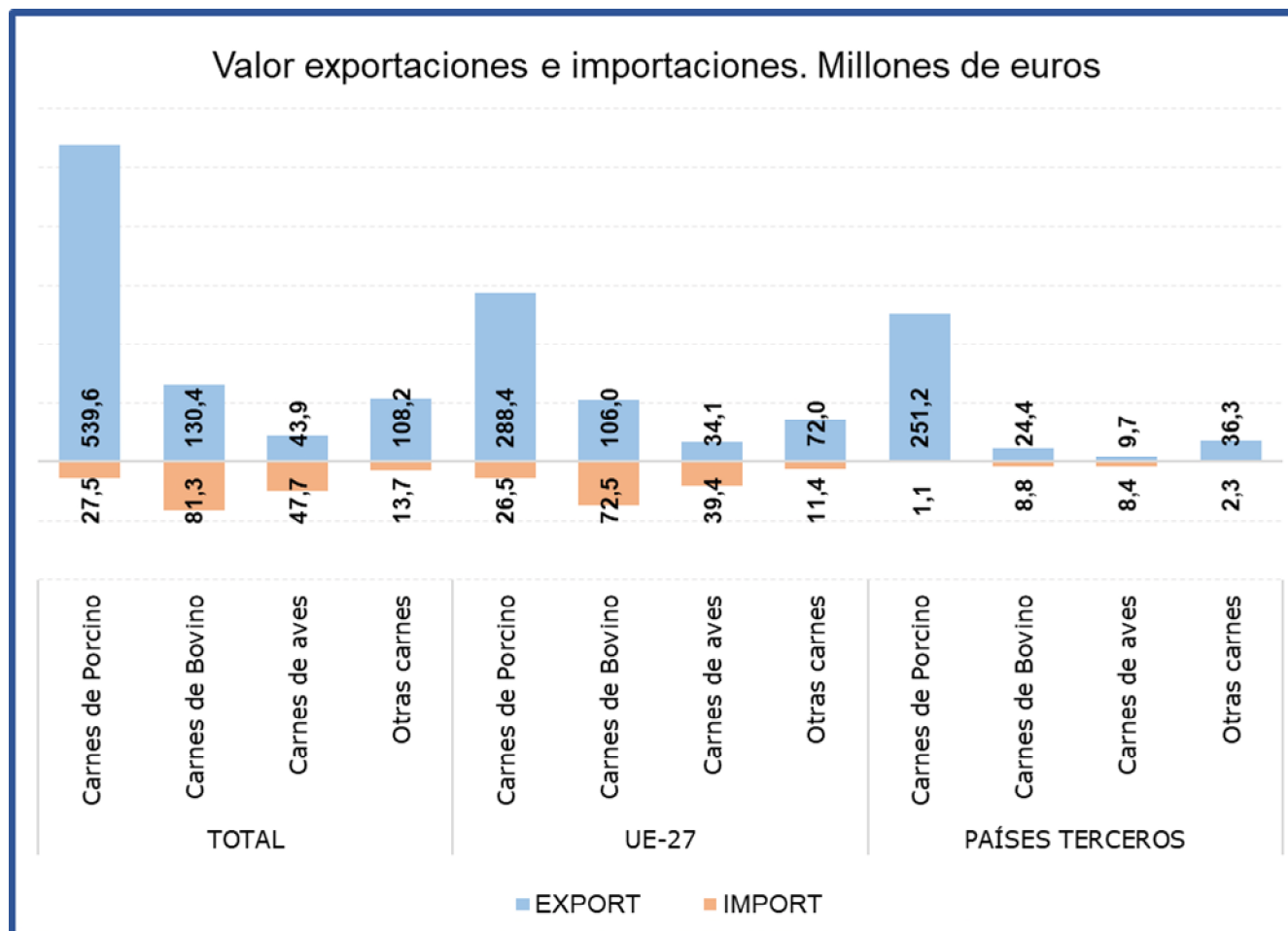
El subgrupo de **Carne y despojos de porcino** es el **mayoritario en exportaciones, suponiendo por sí sólo el 66% de las mismas**. En el mes de agosto el **valor de las exportaciones se ha reducido un 2,8% con respecto al mismo mes del año anterior**, debido principalmente a la bajada del 2,7% de los precios, ya que el volumen exportado se ha mantenido prácticamente estable con un leve descenso del 0,2%. Siguiendo la tendencia iniciada en el mes de junio la exportación a PP.TT no ha descendido, registrándose un incremento del 13,1% con respecto a agosto de 2023.

Este subgrupo también es importante en **importaciones**, llegando a alcanzar un **16% del total**.

Tabla 12.

Evolución del comercio exterior Subgrupo Carne y despojos de Bovino (0201+0202+020610+020621+020622+020629)

Agosto de 2022, 2023 y 2024

Exportación	agosto 2022	agosto 2023	agosto 2024	Importación	agosto 2022	agosto 2023	agosto 2024
Valor (M€)	123,95	119,06	130,41	Valor (M€)	80,19	70,87	81,33
Volumen (t)	23.759	22.711	24.008	Volumen (t)	10.241	10.299	11.353
Precio Medio €/kg	5,22	5,24	5,43	Precio Medio €/kg	7,83	6,88	7,16

El subgrupo de **Carne de Bovino** es el **mayoritario en importaciones**, ya que supone el **48%** de las mismas. Por su parte, en **exportaciones representa el 16%** del total nacional de exportaciones del grupo carnes. Este mes el valor de las **importaciones se ha incrementado un 14,7%**, mientras que el de las **exportaciones lo ha hecho en un 9,5%**.

Tabla 13.

Evolución del comercio exterior Subgrupo Carne y despojo de Aves (0207+02109971+02109979)

Agosto de 2022, 2023 y 2024

Exportación	agosto 2022	agosto 2023	agosto 2024	Importación	agosto 2022	agosto 2023	agosto 2024
Valor (M€)	41,69	42,62	43,88	Valor (M€)	46,26	40,16	47,74
Volumen (t)	16.903	18.011	18.497	Volumen (t)	13.313	14.691	15.985
Precio Medio €/kg	2,47	2,37	2,37	Precio Medio €/kg	3,47	2,73	2,99

En el subgrupo de **Carne de Aves de Corral**, las **importaciones representan el 28% de las totales**, mientras que las **exportaciones representan el 5% del total del grupo**.

Pescados, moluscos y crustáceos (03)

En este grupo se analizan los productos comprendidos en el capítulo 03 del TARIC, correspondiente a Pescados, crustáceos y moluscos.

El grupo **Pescados** tiene un carácter claramente importador y tendencia a la estabilidad.

Gráfico 14.
Evolución del comercio exterior grupo Pescados, Moluscos y Crustáceos
Años 2022, 2023 y 2024. M€



Tabla 14.
Variación Interanual del Grupo Pescados, Moluscos y Crustáceos
Agosto 2024

Pescados (03)		M€			t		€/kg	
		agosto 2024	(%) Sobre Total	Var. agosto 2024/2023	agosto 2024	Var. agosto 2024/2023	agosto 2024	Var. agosto 2024/2023
EXP	Total	324,98		-3,2%	68.804	-9,1%	4,72	6,5%
	UE-27	257,47	79%	2,8%	46.836	2,6%	5,50	0,2%
	PPTT	67,51	21%	-20,7%	21.969	-26,8%	3,07	8,4%
IMP	Total	593,78		3,1%	120.751	7,4%	4,92	-4,0%
	UE-27	181,37	31%	-3,5%	37.347	0,1%	4,86	-3,6%
	PPTT	412,41	69%	6,3%	83.404	11,0%	4,94	-4,3%
Saldo		-268,80		-11,8%	-51.947	-41,1%		

Tabla 15.

Distribución del comercio exterior grupo Pescados, Moluscos y Crustáceos

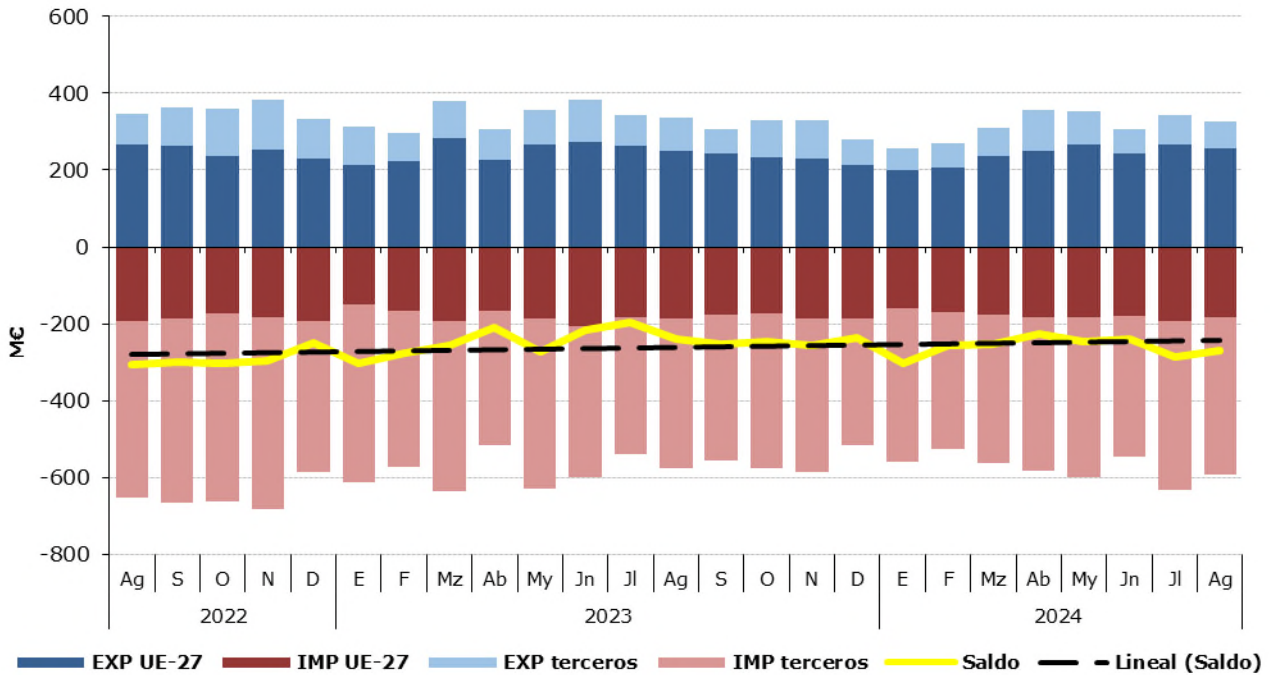
Total, UE y Países Terceros.

Agosto de 2024.

	AGOSTO 2024	Exportaciones		Importaciones		Saldo (Exp-Imp)		Precio Medio (€/kg)	
		Valor M€	Peso t	Valor M€	Peso t	Valor M€	Peso t	Exportado	Importado
TOTAL	PESCADOS	325,0	68.804	593,8	120.751	-268,8	-51.947	4,72	4,92
	Pescado fresco	63,5	10.832	115,8	20.529	-52,3	-9.697	5,86	5,64
	Pescado congelado	59,6	26.276	55,1	26.252	4,5	24	2,27	2,10
	Filetes de pescado	34,6	4.382	87,9	16.638	-53,3	-12.256	7,89	5,28
	Crustáceos	47,8	5.258	115,6	17.546	-67,8	-12.288	9,09	6,59
	Moluscos	108,4	20.918	192,4	35.815	-84,0	-14.897	5,18	5,37
	Otros pescados	11,2	1.139,1	27,0	3.971,4	-15,8	-2.832	9,80	6,79
UE-27	PESCADOS	257,5	46.836	181,4	37.347	76,1	9.489	5,50	4,86
	Pescado fresco	53,2	10.250	80,2	15.421	-27,0	-5.171	5,19	5,20
	Pescado congelado	28,2	8.792	15,2	8.210	13,0	582	3,20	1,85
	Filetes de pescado	31,6	4.038	24,4	3.320	7,2	718	7,83	7,34
	Crustáceos	40,9	4.574	18,6	2.175	22,3	2.399	8,93	8,54
	Moluscos	94,3	18.465	24,7	5.222	69,7	13.243	5,11	4,72
	Otros pescados	9,3	716,6	18,4	2.999,5	-9,1	-2.283	12,98	6,13
PAÍSES TERCEROS	PESCADOS	67,5	21.969	412,4	83.404	-344,9	-61.436	3,07	4,94
	Pescado fresco	10,2	582	35,6	5.108	-25,3	-4.526	17,61	6,96
	Pescado congelado	31,4	17.484	39,9	18.042	-8,5	-558	1,80	2,21
	Filetes de pescado	3,0	344	63,6	13.319	-60,6	-12.975	8,66	4,77
	Crustáceos	6,9	684	97,0	15.371	-90,1	-14.688	10,12	6,31
	Moluscos	14,1	2.453	167,8	30.593	-153,7	-28.140	5,75	5,48
	Otros pescados	1,9	422,5	8,6	971,9	-6,7	-549	4,42	8,82

Gráfico 15.

Distribución de las exportaciones e importaciones del Grupo Pescados por subgrupos

Agosto de 2024



Tabla 16.

Evolución del comercio exterior Subgrupo Moluscos (0307)

Agosto de 2022, 2023 y 2024

Exportación	agosto 2022	agosto 2023	agosto 2024	Importación	agosto 2022	agosto 2023	agosto 2024
Valor (M€)	110,44	101,31	108,42	Valor (M€)	196,82	173,25	192,43
Volumen (t)	20.784	19.022	20.918	Volumen (t)	34.642	32.792	35.815
Precio Medio €/kg	5,31	5,33	5,18	Precio Medio €/kg	5,68	5,28	5,37

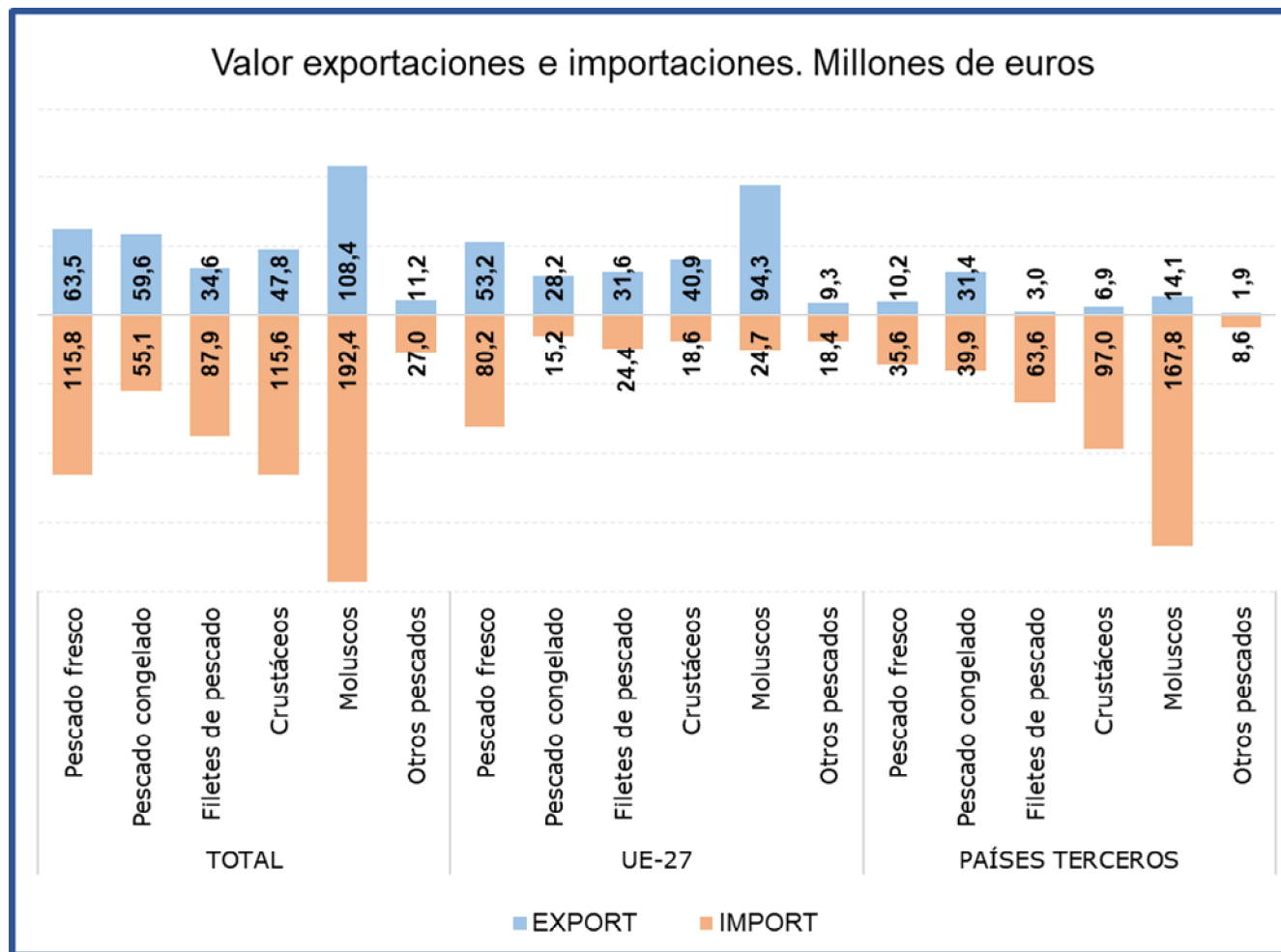
Durante el mes de agosto el subgrupo de **Moluscos** ha sido el **más importante tanto desde el punto de vista exportador como importador** dentro del **grupo Pescados**, constituyendo por sí sólo el **33% de las exportaciones y el 32% de las importaciones totales del grupo**.

Durante el mes de agosto el valor de las **exportaciones se ha incrementado un 7%** con respecto al mismo mes de 2023, debido al aumento del volumen exportado en un 10% ya que el precio medio de exportación se ha reducido un 2,7%. Por su parte, las **importaciones han incrementado un 11,1% su valor** debido al incremento de los volúmenes importados (9,2%) y de los precios (1,7%).

Tabla 17.

Evolución del comercio exterior Subgrupo Pescado Fresco (0302)

Agosto de 2022, 2023 y 2024

Exportación	agosto 2022	agosto 2023	agosto 2024	Importación	agosto 2022	agosto 2023	agosto 2024
Valor (M€)	62,29	62,39	63,45	Valor (M€)	118,18	119,21	115,76
Volumen (t)	11.102	11.833	10.832	Volumen (t)	22.082	21.820	20.529
Precio Medio €/kg	5,61	5,27	5,86	Precio Medio €/kg	5,35	5,46	5,64

El subgrupo **Pescado Fresco** representa este mes el **20% de las exportaciones y el 19% de las importaciones** totales del grupo, siendo en agosto el segundo subgrupo en importancia tanto desde el punto de vista exportador como importador.

Este mes las **importaciones se han reducido un 2,9% en valor** con respecto al mismo mes del año anterior y **las exportaciones se han incrementado un 1,7%**.

Tabla 18.

Evolución del comercio exterior Subgrupo Pescado Congelado (0303)

Agosto de 2022, 2023 y 2024

Exportación	agosto 2022	agosto 2023	agosto 2024	Importación	agosto 2022	agosto 2023	agosto 2024
Valor (M€)	65,40	73,38	59,57	Valor (M€)	71,59	44,97	55,10
Volumen (t)	29.256	33.398	26.276	Volumen (t)	26.193	18.368	26.252
Precio Medio €/kg	2,24	2,20	2,27	Precio Medio €/kg	2,73	2,45	2,10

Este mes el subgrupo de **Pescado Congelado** representa el **18% de las exportaciones y el 9% de las importaciones totales** del grupo, situándose como **tercer subgrupo en importancia desde el punto de vista exportador**.

En agosto ha **disminuido un 18,8% el valor de las exportaciones**, mientras que el de las **importaciones se ha incrementado un 22,5%** con respecto al mismo mes de 2023.

Tabla 19.

Evolución del comercio exterior Subgrupo Crustáceos (0306)

Agosto de 2022, 2023 y 2024

Exportación	agosto 2022	agosto 2023	agosto 2024	Importación	agosto 2022	agosto 2023	agosto 2024
Valor (M€)	45,61	39,58	47,78	Valor (M€)	142,32	124,68	115,60
Volumen (t)	5.985	4.487	5.258	Volumen (t)	17.342	18.749	17.546
Precio Medio €/kg	7,62	8,82	9,09	Precio Medio €/kg	8,21	6,65	6,59

El subgrupo de **Crustáceos** representa en agosto el **19% de las importaciones y el 15% de las exportaciones**, situándose como **tercer subgrupo en importancia en el capítulo de importaciones** del grupo pescados. Este mes **se ha reducido un 7,3% el valor de las importaciones**, mientras que el de **las exportaciones se ha incrementado un 20,7%** con respecto al mismo mes del año anterior.

Tabla 20.

Evolución del comercio exterior Subgrupo Filetes de Pescado (0304)

Agosto de 2022, 2023 y 2024

Exportación	agosto 2022	agosto 2023	agosto 2024	Importación	agosto 2022	agosto 2023	agosto 2024
Valor (M€)	48,49	45,56	34,59	Valor (M€)	107,59	87,25	87,93
Volumen (t)	5.562	5.680	4.382	Volumen (t)	18.498	16.895	16.638
Precio Medio €/kg	8,72	8,02	7,89	Precio Medio €/kg	5,82	5,16	5,28

El subgrupo **Filetes de Pescado** supone el **11% de las exportaciones y el 15% de las importaciones**. Respecto a agosto de 2023, cabe destacar un **descenso del 24,1% en el valor de las exportaciones**, mientras que **el valor de las importaciones se ha mantenido estable con un leve incremento del 0,8%**.

Lácteos, Huevos y Miel (04)

En este grupo se analizan los productos comprendidos en el capítulo 04 del TARIC, correspondiente a Leche y productos lácteos; huevos de ave y miel natural.

El grupo **Lácteos, huevos y miel** es importador y con tendencia a la estabilidad.

Gráfico 16.

Evolución del comercio exterior grupo Lácteos, Huevos y Miel
Años 2022, 2023 y 2024. M€



Tabla 21.

Variación Interanual del Grupo Lácteos, Huevos y Miel
Agosto 2024

Lácteos (04)		M€			t		€/kg	
		agosto 2024	Sobre Total (%)	Var. agosto 2024/2023	agosto 2024	Var. agosto 2024/2023	agosto 2024	Var. agosto 2024/2023
EXP	Total	192,71		13,9%	68.191	8,6%	2,83	4,9%
	UE-27	125,40	65%	13,5%	50.282	12,0%	2,49	1,4%
	PPTT	67,30	35%	14,5%	17.909	0,0%	3,76	14,5%
IMP	Total	260,26		6,2%	83.986	2,3%	3,10	3,9%
	UE-27	253,16	97%	6,8%	81.179	2,6%	3,12	4,1%
	PPTT	7,11	3%	-10,2%	2.807	-5,8%	2,53	-4,7%
Saldo		-67,56		10,8%	-15.796	18,2%		

Tabla 22.

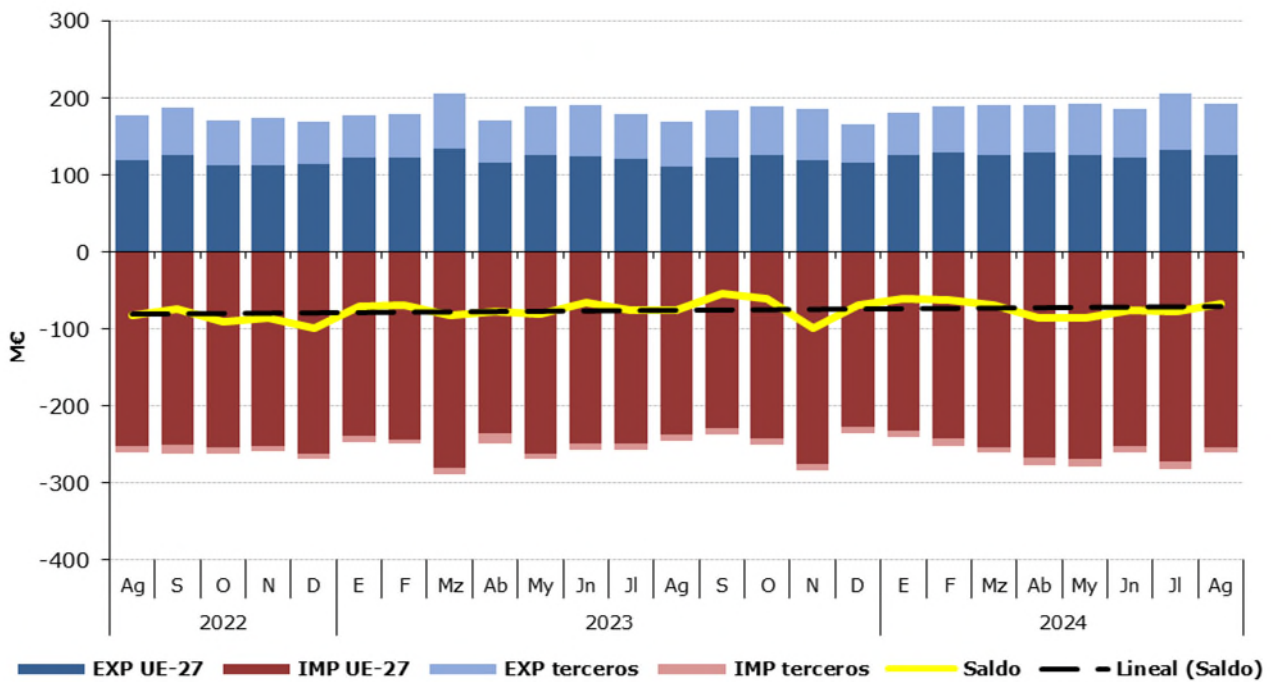
Distribución del comercio exterior del grupo Lácteos, Huevos y Miel

Total, UE y Países Terceros.

Agosto de 2024

	AGOSTO 2024	Exportaciones		Importaciones		Saldo (Exp-Imp)		Precio Medio (€/kg)	
		Valor M€	Peso t	Valor M€	Peso t	Valor M€	Peso t	Exportado	Importado
TOTAL	LÁCTEOS, HUEVOS Y MIEL	192,7	68.191	260,3	83.986	-67,6	-15.796	2,83	3,10
	Leche y Nata	39,7	19.972	28,9	19.677	10,8	295	1,99	1,47
	Leches fermentadas	28,8	16.825	25,6	16.006	3,3	819	1,71	1,60
	Mantequilla	9,1	1.248	18,7	2.885	-9,6	-1.636	7,30	6,48
	Quesos	74,9	10.559	161,5	34.023	-86,5	-23.464	7,10	4,75
	Huevos	22,1	10.031	12,8	4.513	9,4	5.518	2,21	2,83
	Miel	4,7	1.318	5,5	3.010	-0,8	-1.692	3,55	1,81
	Otros	13,3	8.238,2	7,4	3.872,5	6,0	4.366	1,62	1,90
UE-27	LÁCTEOS, HUEVOS Y MIEL	125,4	50.282	253,2	81.179	-127,8	-30.897	2,49	3,12
	Leche y Nata	24,2	13.067	28,5	19.547	-4,3	-6.480	1,85	1,46
	Leches fermentadas	22,8	14.236	25,4	15.935	-2,6	-1.699	1,60	1,60
	Mantequilla	8,1	1.073	18,7	2.883	-10,6	-1.810	7,55	6,48
	Quesos	47,0	7.737	159,1	33.571	-112,1	-25.834	6,08	4,74
	Huevos	15,9	8.592	12,2	4.439	3,7	4.152	1,85	2,74
	Miel	3,3	941	3,9	2.072	-0,6	-1.131	3,49	1,90
	Otros	4,1	4.635,6	5,4	2.731,4	-1,3	1.904	0,90	1,98
PAÍSES TERCEROS	LÁCTEOS, HUEVOS Y MIEL	67,3	17.909	7,1	2.807	60,2	15.102	3,76	2,53
	Leche y Nata	15,5	6.904	0,5	130	15,0	6.775	2,25	3,76
	Leches fermentadas	6,0	2.589	0,2	71	5,8	2.518	2,32	2,18
	Mantequilla	1,0	176	0,0	2	1,0	174	5,76	8,61
	Quesos	27,9	2.822	2,4	453	25,5	2.369	9,90	5,29
	Huevos	6,3	1.439	0,6	73	5,7	1.366	4,36	8,10
	Miel	1,4	377	1,5	938	-0,1	-562	3,68	1,62
	Otros	9,2	3.602,6	1,9	1.141,1	7,2	2.462	2,55	1,71

Gráfico 17.

Distribución de las exportaciones e importaciones del Grupo Lácteos, Huevos y Miel por subgrupos

Agosto de 2024



Tabla 23.

Evolución del comercio exterior Subgrupo Quesos (0406)

Agosto de 2022, 2023 y 2024

Exportación	agosto 2022	agosto 2023	agosto 2024	Importación	agosto 2022	agosto 2023	agosto 2024
Valor (M€)	64,49	66,00	74,94	Valor (M€)	152,29	144,77	161,48
Volumen (t)	10.277	9.735	10.559	Volumen (t)	28.551	30.794	34.023
Precio Medio €/kg	6,27	6,78	7,10	Precio Medio €/kg	5,33	4,70	4,75

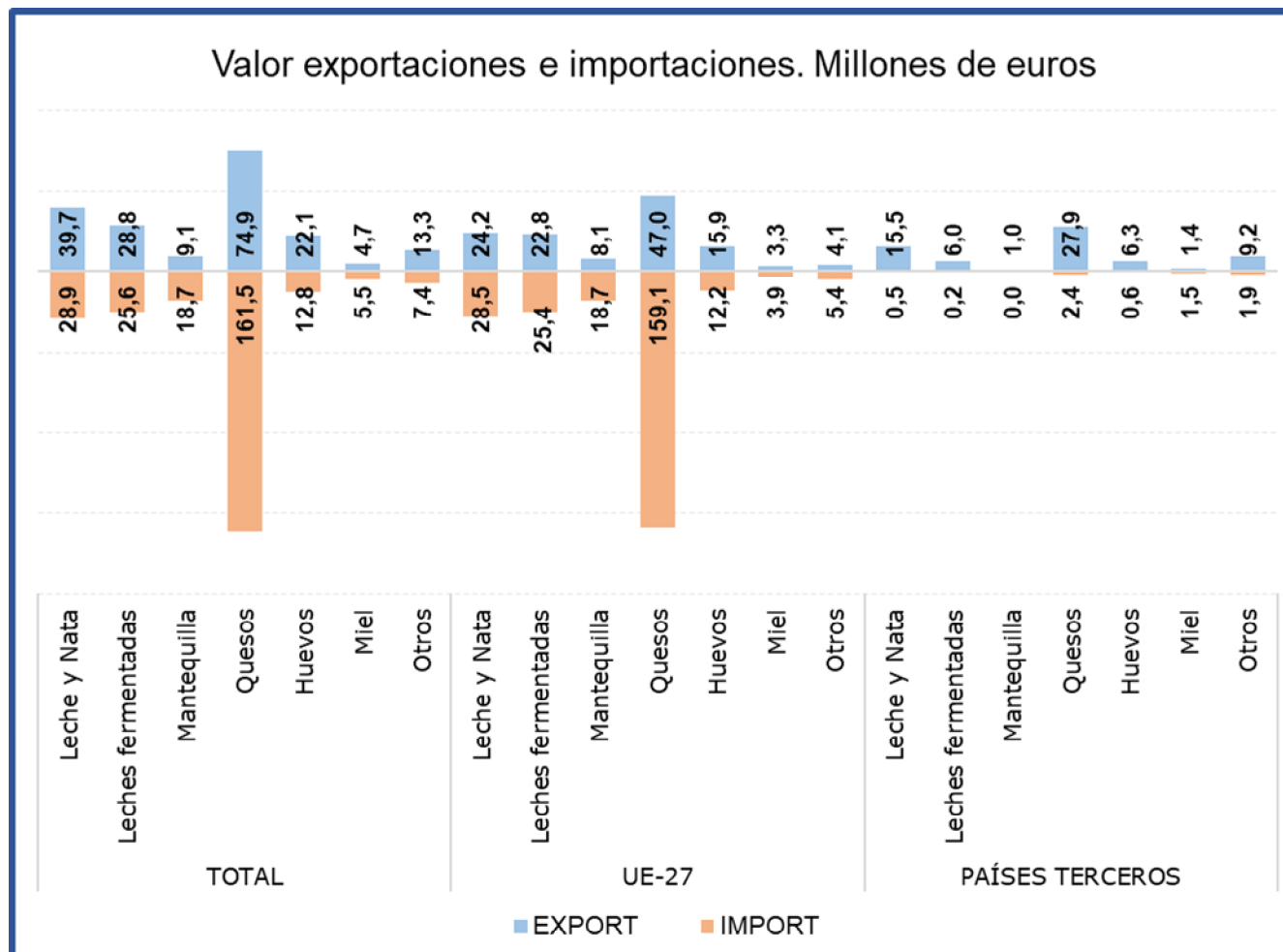
Al igual que en los meses anteriores, durante el mes de agosto los **Quesos** han sido el subgrupo más importante, **representando el 39% de las exportaciones y el 62% de las importaciones totales del grupo**. Con respecto a agosto de 2023 el **valor de las exportaciones ha aumentado un 13,5%, mientras que el de las importaciones lo ha hecho en un 11,5%**.

Tabla 24.

Evolución del comercio exterior Subgrupo Leche y Nata (0401+0402)

Agosto de 2022, 2023 y 2024

Exportación	agosto 2022	agosto 2023	agosto 2024	Importación	agosto 2022	agosto 2023	agosto 2024
Valor (M€)	34,07	33,53	39,70	Valor (M€)	40,41	35,78	28,94
Volumen (t)	18.904	17.830	19.972	Volumen (t)	22.713	24.074	19.677
Precio Medio €/kg	1,80	1,88	1,99	Precio Medio €/kg	1,78	1,49	1,47

La **Leche y Nata** supone el **21% de las exportaciones y el 11% de las importaciones totales del grupo**. Respecto a agosto de 2023, el **valor de las exportaciones se ha incrementado un 18,4%, mientras que el de las importaciones se ha reducido un 19,1%**.

Tabla 25.

Evolución del comercio exterior Subgrupo Leches fermentadas (0403)

Agosto de 2022, 2023 y 2024

Exportación	agosto 2022	agosto 2023	agosto 2024	Importación	agosto 2022	agosto 2023	agosto 2024
Valor (M€)	23,08	24,34	28,83	Valor (M€)	22,19	27,14	25,57
Volumen (t)	15.556	13.824	16.825	Volumen (t)	13.650	15.487	16.006
Precio Medio €/kg	1,48	1,76	1,71	Precio Medio €/kg	1,63	1,75	1,60

Las **Leches Fermentadas** suponen el **15% de las exportaciones y el 10% de las importaciones totales del grupo**.

Tabla 26.

Evolución del comercio exterior Subgrupo Huevos (0407+0408)

Agosto de 2022, 2023 y 2024

Exportación	agosto 2022	agosto 2023	agosto 2024	Importación	agosto 2022	agosto 2023	agosto 2024
Valor (M€)	27,15	22,15	22,13	Valor (M€)	12,51	10,04	12,76
Volumen (t)	11.747	11.405	10.031	Volumen (t)	4.095	2.676	4.513
Precio Medio €/kg	2,31	1,94	2,21	Precio Medio €/kg	3,05	3,75	2,83

Los **Huevos** suponen el **11% de las exportaciones y el 5% de las importaciones totales del grupo**. Respecto a agosto de 2023, **se ha incrementado un 27% el valor de las importaciones, mientras que el de las exportaciones se ha mantenido estable**.

Tabla 27.

Evolución del comercio exterior Subgrupo Mantequilla (0405)

Agosto de 2022, 2023 y 2024

Exportación	agosto 2022	agosto 2023	agosto 2024	Importación	agosto 2022	agosto 2023	agosto 2024
Valor (M€)	15,03	6,19	9,11	Valor (M€)	14,71	14,93	18,69
Volumen (t)	2.124	1.125	1.248	Volumen (t)	2.291	2.765	2.885
Precio Medio €/kg	7,08	5,51	7,30	Precio Medio €/kg	6,42	5,40	6,48

En el mes de agosto de 2024, la **Mantequilla** ha supuesto el **5% de las exportaciones y el 7% de las importaciones totales del grupo**.

Tabla 28.

Evolución del comercio exterior Subgrupo Miel (0409)

Agosto de 2022, 2023 y 2024

Exportación	agosto 2022	agosto 2023	agosto 2024	Importación	agosto 2022	agosto 2023	agosto 2024
Valor (M€)	5,45	6,61	4,67	Valor (M€)	8,78	4,62	5,45
Volumen (t)	1.347	1.710	1.318	Volumen (t)	3.839	2.191	3.010
Precio Medio €/kg	4,05	3,86	3,55	Precio Medio €/kg	2,29	2,11	1,81

El subgrupo de la **miel** supone, en agosto de 2024, **el 2% de las exportaciones**. Además, representa el **2% de las importaciones totales del grupo**.

Hortalizas y legumbres (07)

En este grupo se analizan los productos comprendidos en el capítulo 07 del TARIC, correspondiente a Hortalizas, Plantas, Raíces y Tubérculos alimenticios, principalmente frescos, refrigerados o secos. Por tanto, no se analizan las hortalizas y legumbres en conserva u otras preparaciones que se incluyen principalmente en el capítulo 20 del TARIC.

El grupo de **Hortalizas y Legumbres** tiene un carácter marcadamente exportador y una suave tendencia creciente.

Gráfico 18.
Evolución del comercio exterior grupo Hortalizas y Legumbres
Años 2022, 2023 y 2024. M€



Tabla 29.
Variación Interanual del grupo Hortalizas y Legumbres
Agosto 2024

Hortalizas y legumbres (07)		M€			t		€/kg	
		agosto 2024	(%) Sobre Total	Var. agosto 2024/2023	agosto 2024	Var. agosto 2024/2023	agosto 2024	Var. agosto 2024/2023
EXP	Total	312,27		7,2%	248.062	2,6%	1,26	4,5%
	UE-27	248,44	80%	5,9%	204.320	0,8%	1,22	5,1%
	PPTT	63,84	20%	12,8%	43.742	12,3%	1,46	0,4%
IMP	Total	146,05		0,2%	186.789	-8,7%	0,78	9,8%
	UE-27	99,51	68%	15,5%	156.043	27,1%	0,64	-9,1%
	PPTT	46,53	32%	-22,1%	30.746	-62,5%	1,51	107,7%
Saldo		166,23		14,3%	61.273	65,5%		

Los subgrupos elegidos mensualmente en este Grupo, caracterizado por su elevada estacionalidad, son los que presentan en cada mes un mayor comercio total (exportaciones + Importaciones).

Tabla 30.

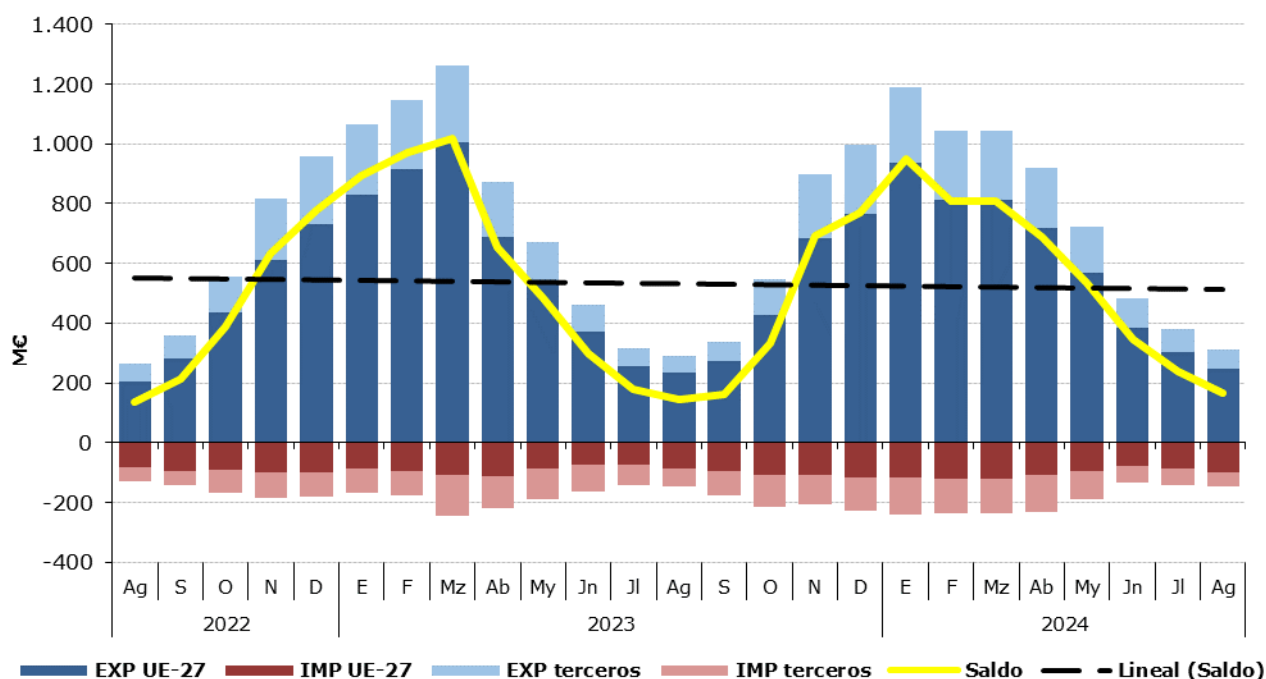
Distribución del comercio exterior grupo Hortalizas y Legumbres

Total, UE y Países Terceros.

Agosto de 2024

	AGOSTO 2024	Exportaciones		Importaciones		Saldo (Exp-Imp)		Precio Medio (€/kg)	
		Valor M€	Peso t	Valor M€	Peso t	Valor M€	Peso t	Exportado	Importado
TOTAL	HORTALIZAS Y LEGUMBRES	312,3	248.062	146,0	186.789	166,2	61.273	1,26	0,78
	Hortalizas Congeladas	57,6	42.397	19,5	15.122	38,1	27.274	1,36	1,29
	Cebollas	57,2	48.209	6,5	3.793	50,7	44.417	1,19	1,70
	Patatas Frescas o Refrigeradas	22,6	43.466	29,4	75.082	-6,8	-31.616	0,52	0,39
	Tomates	26,5	16.252	22,9	27.952	3,6	-11.700	1,63	0,82
	Pimientos	43,3	21.179	5,6	4.429	37,6	16.751	2,04	1,27
	Lechugas	27,5	19.798	4,6	3.029	22,9	16.769	1,39	1,52
	Otros	77,6	56.760,6	57,5	57.382,1	20,1	-622	1,37	1,00
UE-27	HORTALIZAS Y LEGUMBRES	248,4	204.320	99,5	156.043	148,9	48.277	1,22	0,64
	Hortalizas Congeladas	39,6	29.935	14,0	11.837	25,6	18.098	1,32	1,19
	Cebollas	34,5	29.048	4,8	2.890	29,7	26.158	1,19	1,67
	Patatas Frescas o Refrigeradas	22,3	43.181	28,7	74.069	-6,4	-30.887	0,52	0,39
	Tomates	23,9	15.263	21,6	27.124	2,3	-11.861	1,57	0,80
	Pimientos	38,6	19.259	2,0	1.189	36,6	18.070	2,01	1,72
	Lechugas	26,9	19.498	4,6	3.029	22,3	16.469	1,38	1,52
	Otros	62,5	48.135,6	23,7	35.904,8	38,8	12.231	1,30	0,66
PAÍSES TERCEROS	HORTALIZAS Y LEGUMBRES	63,8	43.742	46,5	30.746	17,3	12.996	1,46	1,51
	Hortalizas Congeladas	17,9	12.461	5,5	3.285	12,5	9.177	1,44	1,67
	Cebollas	22,7	19.162	1,6	903	21,1	18.259	1,18	1,82
	Patatas Frescas o Refrigeradas	0,3	284	0,8	1.013	-0,5	-729	1,10	0,76
	Tomates	2,6	989	1,3	829	1,3	161	2,61	1,55
	Pimientos	4,6	1.920	3,6	3.239	1,0	-1.319	2,40	1,10
	Lechugas	0,6	300	0,0	0	0,6	300	1,95	4,35
	Otros	15,1	8.625,0	33,8	21.477,3	-18,7	-12.852	1,75	1,57

Gráfico 19.

Distribución de las exportaciones e importaciones del Grupo Hortalizas por subgrupos

Agosto de 2024



Tabla 31.

Evolución del comercio exterior Pimientos (070960)

Agosto de 2022, 2023 y 2024

Exportación	agosto 2022	agosto 2023	agosto 2024	Importación	agosto 2022	agosto 2023	agosto 2024
Valor (M€)	33,69	36,86	43,26	Valor (M€)	4,31	6,18	5,61
Volumen (t)	17.034	15.800	21.179	Volumen (t)	3.209	4.325	4.429
Precio Medio €/kg	1,98	2,33	2,04	Precio Medio €/kg	1,34	1,43	1,27

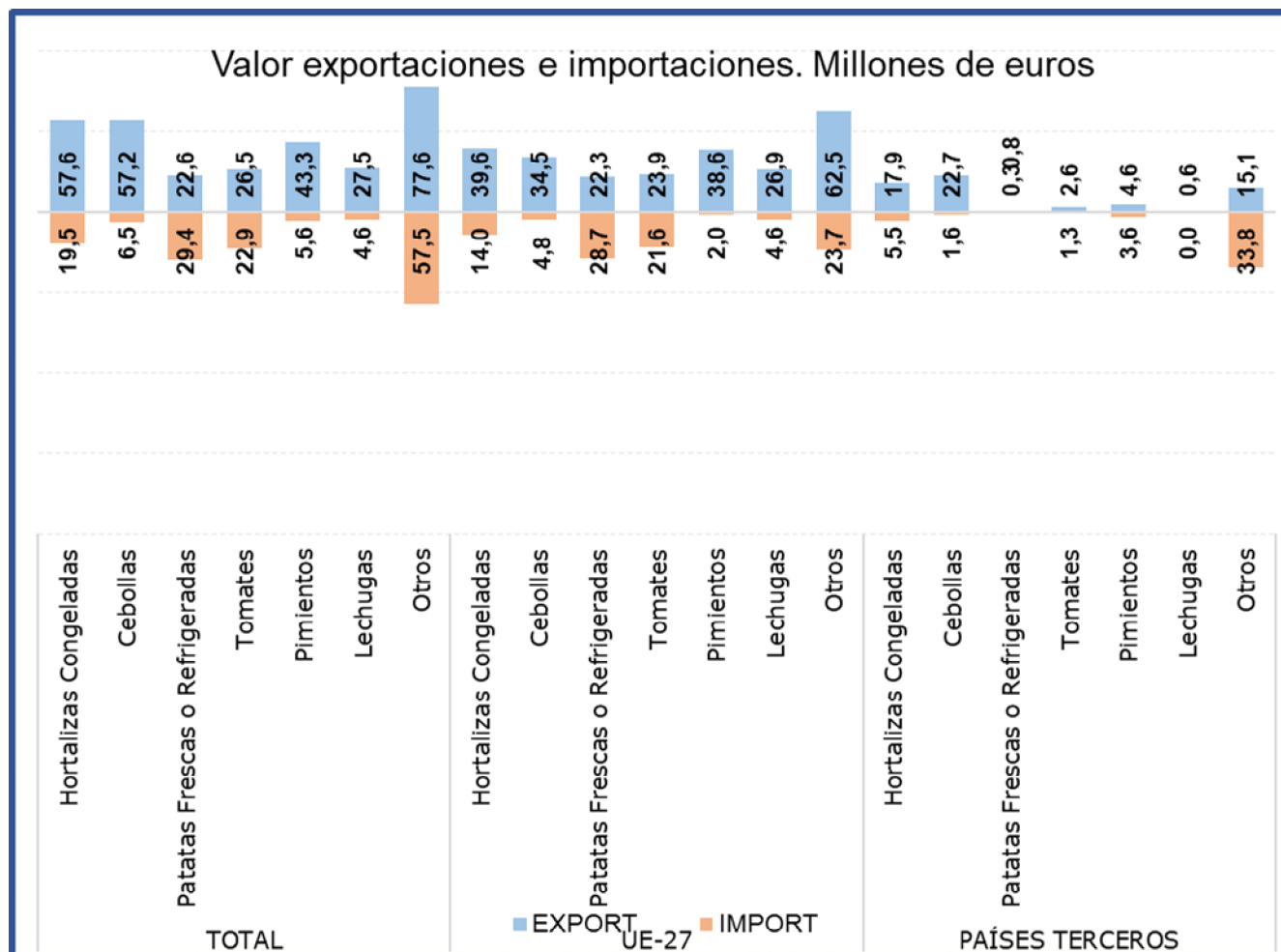
En agosto el subgrupo **Pimientos** ha supuesto el **14% de las exportaciones totales del grupo y el 4% de las importaciones**. Este mes las **exportaciones se han incrementado un 17,3% en valor** con respecto al año 2023, mientras que **las importaciones se han reducido un 9,2%**.

Tabla 32.

Evolución del comercio exterior Subgrupo Cebollas (0703)

Agosto de 2022, 2023 y 2024

Exportación	agosto 2022	agosto 2023	agosto 2024	Importación	agosto 2022	agosto 2023	agosto 2024
Valor (M€)	52,68	58,53	57,21	Valor (M€)	2,35	3,57	6,46
Volumen (t)	51.091	45.191	48.209	Volumen (t)	2.337	3.559	3.793
Precio Medio €/kg	1,03	1,30	1,19	Precio Medio €/kg	1,01	1,00	1,70

El subgrupo **Cebollas** en el mes de agosto de 2024 **ha supuesto el 18% de las exportaciones y el 4% de las importaciones totales del grupo**. Con respecto al mismo mes del año anterior **se ha reducido un 2,3% el valor de las exportaciones**, mientras que **el de las importaciones se ha incrementado un 80,8%**.

Tabla 33.

Evolución del comercio exterior Subgrupo Patatas frescas o refrigeradas (0701)

Agosto de 2022, 2023 y 2024

Exportación	agosto 2022	agosto 2023	agosto 2024	Importación	agosto 2022	agosto 2023	agosto 2024
Valor (M€)	17,78	34,04	22,60	Valor (M€)	23,99	15,09	29,43
Volumen (t)	54.371	64.470	43.466	Volumen (t)	77.034	40.948	75.082
Precio Medio €/kg	0,33	0,53	0,52	Precio Medio €/kg	0,31	0,37	0,39

Este mes el subgrupo **Patatas frescas o refrigeradas** ha representado **el 20% de las importaciones totales del grupo y el 7% de las exportaciones**. Con respecto a agosto de 2023 **el valor de las importaciones se ha incrementado un 95%**.

Tabla 34.

Evolución del comercio exterior Subgrupo Tomates (0702)

Agosto de 2022, 2023 y 2024

Exportación	agosto 2022	agosto 2023	agosto 2024	Importación	agosto 2022	agosto 2023	agosto 2024
Valor (M€)	27,14	24,39	26,48	Valor (M€)	18,99	24,09	22,89
Volumen (t)	17.165	12.260	16.252	Volumen (t)	25.731	32.978	27.952
Precio Medio €/kg	1,58	1,99	1,63	Precio Medio €/kg	0,74	0,73	0,82

El subgrupo **Tomates** supone este mes el **8% de las exportaciones y el 16% de las importaciones totales del grupo**. Con respecto a agosto de 2023, **el valor de las exportaciones se ha incrementado un 8,6%, mientras que el de las importaciones se ha reducido en un 5%**.

Tabla 35.

Evolución del comercio exterior Subgrupo Hortalizas Congeladas (0710)

Agosto de 2022, 2023 y 2024

Exportación	agosto 2022	agosto 2023	agosto 2024	Importación	agosto 2022	agosto 2023	agosto 2024
Valor (M€)	47,78	46,41	57,58	Valor (M€)	19,58	23,94	19,52
Volumen (t)	45.157	37.275	42.397	Volumen (t)	17.252	19.016	15.122
Precio Medio €/kg	1,06	1,25	1,36	Precio Medio €/kg	1,14	1,26	1,29

El subgrupo **Hortalizas Congeladas** supone el **18% de las exportaciones y el 13% de las importaciones totales**. Durante este mes, **se ha incrementado el valor de las exportaciones un 24,1%, mientras que el de las importaciones se ha reducido un 18,5%** con respecto al año anterior.

Tabla 36.

Evolución del comercio exterior Subgrupo Lechugas (0705)

Agosto de 2022, 2023 y 2024

Exportación	agosto 2022	agosto 2023	agosto 2024	Importación	agosto 2022	agosto 2023	agosto 2024
Valor (M€)	20,20	22,37	27,50	Valor (M€)	5,33	5,23	4,61
Volumen (t)	13.231	16.595	19.798	Volumen (t)	3.777	3.202	3.029
Precio Medio €/kg	1,53	1,35	1,39	Precio Medio €/kg	1,41	1,63	1,52

El subgrupo **Lechugas** representa el **9% de las exportaciones y el 3% de las importaciones** totales del grupo. Respecto al mismo mes del año anterior **el valor de las exportaciones se ha incrementado un 23%**.

Frutas (08)

En este grupo se analizan los productos comprendidos en el capítulo 08 del TARIC, correspondiente a Frutas y frutos comestibles, cortezas de agrios (cítricos), melones o sandías, principalmente frescos, refrigerados o secos. Por tanto, no se analizan productos en conserva u otras preparaciones que se incluyen principalmente en el capítulo 20 del TARIC. Para obtener información sobre los mismos se puede consultar el Anexo que acompaña al informe.

El grupo **Frutas** tiene un carácter netamente exportador con tendencia marcadamente creciente.

Gráfico 20.

Evolución del comercio exterior grupo Frutas

Años 2022, 2023 y 2024. M€



Tabla 37.

Variación Interanual del grupo Frutas

Agosto 2024

Frutas (08)		M€			t		€/kg	
		agosto 2024	(%) Sobre Total	Var. agosto 2024/2023	agosto 2024	Var. agosto 2024/2023	agosto 2024	Var. agosto 2024/2023
EXP	Total	795,23		24,0%	615.923	19,5%	1,29	3,8%
	UE-27	668,22	84%	26,4%	529.034	21,3%	1,26	4,2%
	PPTT	127,01	16%	13,0%	86.889	9,7%	1,46	3,0%
IMP	Total	333,62		5,8%	208.521	0,3%	1,60	5,4%
	UE-27	71,16	21%	16,2%	54.574	48,6%	1,30	-21,8%
	PPTT	262,46	79%	3,2%	153.947	-10,0%	1,70	14,8%
Saldo		461,60		41,7%	407.402	32,5%		

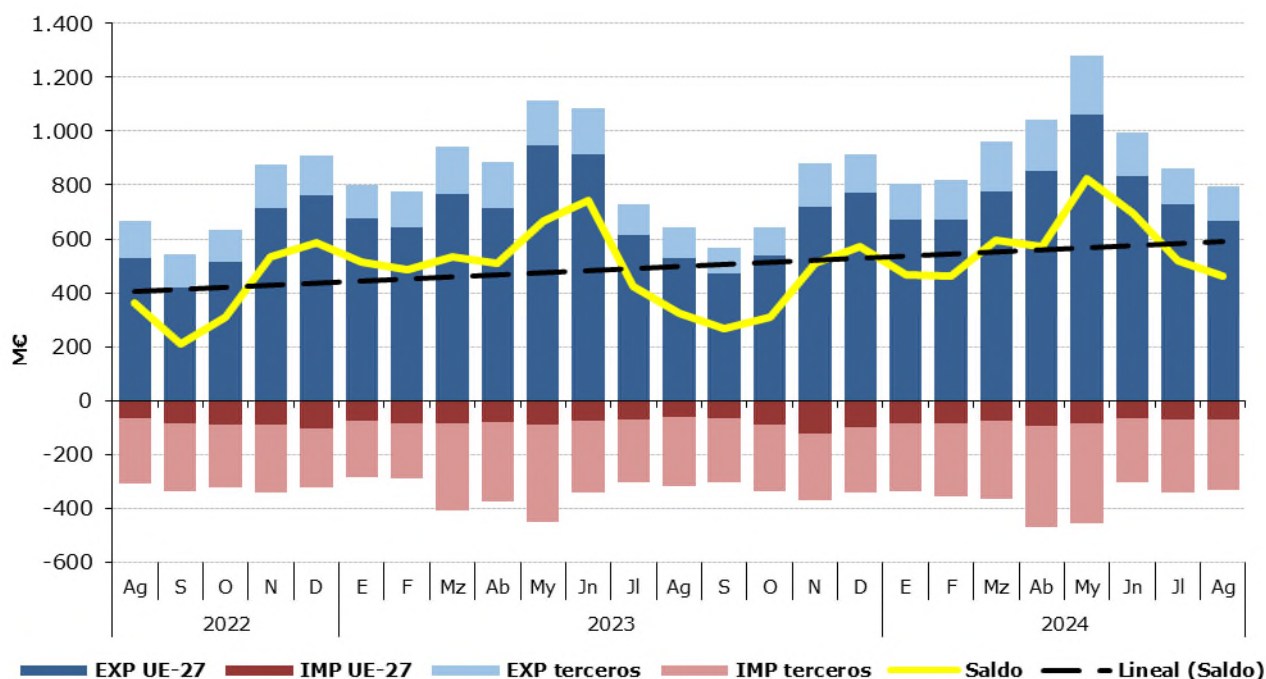
Los subgrupos elegidos mensualmente en este Grupo, que tiene una elevada estacionalidad, son los que presentan en cada mes un mayor comercio total (exportaciones + Importaciones).

Tabla 38.

Distribución del comercio exterior grupo Frutas

Total, UE y Países Terceros.

Agosto de 2024

	AGOSTO 2024	Exportaciones		Importaciones		Saldo (Exp-Imp)		Precio Medio (€/kg)	
		Valor M€	Peso t	Valor M€	Peso t	Valor M€	Peso t	Exportado	Importado
TOTAL	FRUTAS	795,2	615.923	333,6	208.521	461,6	407.402	1,29	1,60
	Frutas de hueso	262,2	190.569	3,8	7.938	258,4	182.631	1,38	0,48
	Melones y Sandías	175,5	230.208	3,9	4.167	171,6	226.041	0,76	0,94
	Frutos secos	50,4	9.991	70,2	14.385	-19,8	-4.394	5,04	4,88
	Citricos	65,3	51.695	39,6	46.246	25,6	5.449	1,26	0,86
	Aguacates	27,6	9.470	73,2	29.295	-45,6	-19.825	2,91	2,50
	Uvas	88,1	37.167	9,3	4.108	78,8	33.059	2,37	2,26
	Otros	126,3	86.822,7	133,6	102.381,2	-7,3	-15.558	1,45	1,31
UE-27	FRUTAS	668,2	529.034	71,2	54.574	597,1	474.460	1,26	1,30
	Frutas de hueso	221,0	165.953	3,1	7.549	217,9	158.403	1,33	0,41
	Melones y Sandías	150,2	197.455	1,4	1.920	148,8	195.535	0,76	0,75
	Frutos secos	45,2	9.128	10,4	2.009	34,8	7.119	4,96	5,18
	Citricos	63,0	49.751	10,4	16.661	52,6	33.090	1,27	0,62
	Aguacates	25,0	7.789	1,9	1.625	23,1	6.165	3,21	1,19
	Uvas	58,9	25.834	6,4	2.943	52,5	22.891	2,28	2,16
	Otros	104,9	73.123,2	37,5	21.867,2	67,4	51.256	1,43	1,72
PAÍSES TERCEROS	FRUTAS	127,0	86.889	262,5	153.947	-135,5	-67.057	1,46	1,70
	Frutas de hueso	41,2	24.616	0,7	389	40,5	24.227	1,67	1,83
	Melones y Sandías	25,2	32.753	2,5	2.247	22,8	30.505	0,77	1,10
	Frutos secos	5,1	863	59,8	12.376	-54,7	-11.513	5,95	4,83
	Citricos	2,2	1.943	29,2	29.584	-27,0	-27.641	1,15	0,99
	Aguacates	2,6	1.681	71,2	27.670	-68,7	-25.990	1,52	2,57
	Uvas	29,3	11.334	2,9	1.166	26,3	10.168	2,58	2,53
	Otros	21,4	13.699,6	96,1	80.514,0	-74,7	-66.814	1,56	1,19

Gráfico 21.

Distribución de las exportaciones e importaciones del Grupo Frutas por subgrupos

Agosto de 2024



Tabla 39.

Evolución del comercio exterior Subgrupo Cítricos (0805)

Agosto de 2022, 2023 y 2024

Exportación	agosto 2022	agosto 2023	agosto 2024	Importación	agosto 2022	agosto 2023	agosto 2024
Valor (M€)	73,43	63,14	65,25	Valor (M€)	35,31	57,05	39,63
Volumen (t)	63.972	43.440	51.695	Volumen (t)	42.682	56.881	46.246
Precio Medio €/kg	1,15	1,45	1,26	Precio Medio €/kg	0,83	1,00	0,86

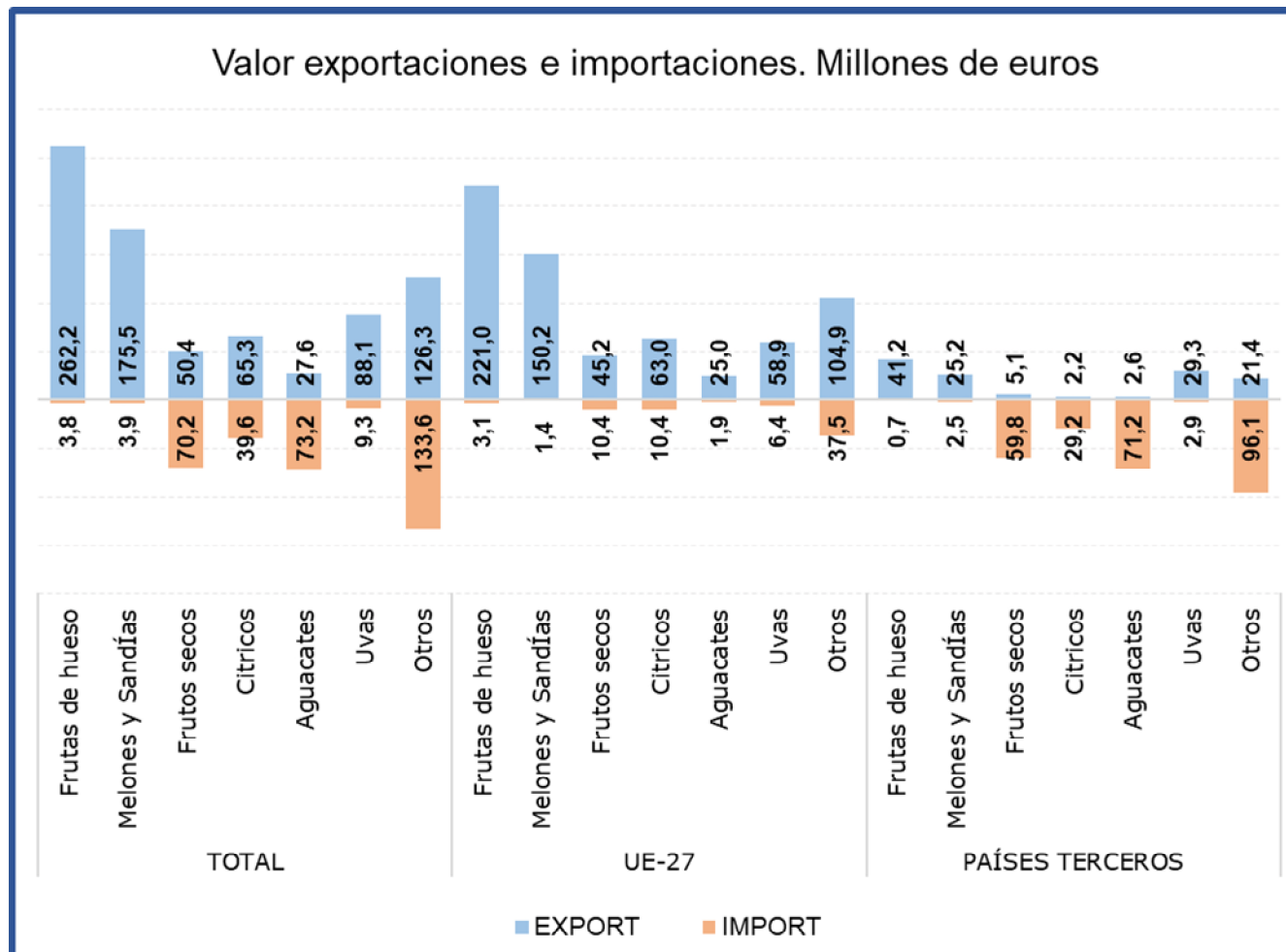
En agosto el subgrupo **Cítricos** ha sido el **cuarto en importancia desde el punto de vista exportador** dentro del grupo Frutas, representado el **8% de las exportaciones totales y el 12% de las importaciones**. Respecto al mismo mes del año anterior **el valor de las exportaciones se ha incrementado un 3,3%**, mientras que el de las **importaciones se ha reducido un 30,5%**.

Tabla 40.

Evolución del comercio exterior Subgrupo Uvas (0806)

Agosto de 2022, 2023 y 2024

Exportación	agosto 2022	agosto 2023	agosto 2024	Importación	agosto 2022	agosto 2023	agosto 2024
Valor (M€)	89,67	70,90	88,11	Valor (M€)	6,24	5,64	9,30
Volumen (t)	39.530	30.394	37.167	Volumen (t)	3.502	2.825	4.108
Precio Medio €/kg	2,27	2,33	2,37	Precio Medio €/kg	1,78	2,00	2,26

Este mes el subgrupo de **Uvas** ha representado **el 11% de las exportaciones y el 3% de las importaciones** totales del grupo. En agosto se ha incrementado tanto el **valor de las exportaciones (24,3%)** como el de las **importaciones (64,9%)**.

Tabla 41.

Evolución del comercio exterior Subgrupo Frutos Secos (0801+0802)

Agosto de 2022, 2023 y 2024

Exportación	agosto 2022	agosto 2023	agosto 2024	Importación	agosto 2022	agosto 2023	agosto 2024
Valor (M€)	45,34	37,68	50,37	Valor (M€)	99,40	65,85	70,20
Volumen (t)	9.209	7.443	9.991	Volumen (t)	19.920	16.054	14.385
Precio Medio €/kg	4,92	5,06	5,04	Precio Medio €/kg	4,99	4,10	4,88

Este subgrupo en **exportaciones ha alcanzado el 7% del total, aumentando su valor un 33,7%** con respecto a agosto de 2023. No obstante, este subgrupo mantiene **una clara tendencia importadora** con un **21% del total**, situándose este mes como **segundo subgrupo en importancia en el apartado de importaciones** del grupo, registrándose un **aumento del 6,6% en el valor de las importaciones** con respecto al mismo mes del año anterior.

Tabla 42.

Evolución del comercio exterior Melones y sandías (0807)

Agosto de 2022, 2023 y 2024

Exportación	agosto 2022	agosto 2023	agosto 2024	Importación	agosto 2022	agosto 2023	agosto 2024
Valor (M€)	160,84	108,25	175,46	Valor (M€)	5,80	3,23	3,91
Volumen (t)	200.926	157.458	230.208	Volumen (t)	9.855	3.307	4.167
Precio Medio €/kg	0,80	0,69	0,76	Precio Medio €/kg	0,59	0,98	0,94

Este mes el subgrupo de **Melones y sandías** ha representado **el 22% de las exportaciones** totales del grupo, situándose como **segundo subgrupo en importancia en el apartado exportaciones**. Con respecto al mismo mes del año anterior **se ha incrementado un 62,1% el valor de las exportaciones**.

Las importaciones han sido insignificantes

Tabla 43.

Evolución del comercio exterior Subgrupo Aguacates (080440)

Agosto de 2022, 2023 y 2024

Exportación	agosto 2022	agosto 2023	agosto 2024	Importación	agosto 2022	agosto 2023	agosto 2024
Valor (M€)	24,95	21,52	27,59	Valor (M€)	51,49	53,62	73,16
Volumen (t)	9.971	10.551	9.470	Volumen (t)	27.278	31.805	29.295
Precio Medio €/kg	2,50	2,04	2,91	Precio Medio €/kg	1,89	1,69	2,50

El subgrupo de **Aguacates** representa **el 3% de las exportaciones** y **el 22% de las importaciones totales del grupo Frutas**, situándose este mes como **primer subgrupo en importancia en el apartado importaciones**. En agosto ha **aumentado el valor tanto de las exportaciones (28,2%) como de las importaciones (36,4%)** con respecto al mismo mes del año anterior.

Tabla 44.

Evolución del comercio exterior Subgrupo Frutas de hueso (0809)

Agosto de 2022, 2023 y 2024

Exportación	agosto 2022	agosto 2023	agosto 2024	Importación	agosto 2022	agosto 2023	agosto 2024
Valor (M€)	197,28	218,69	262,15	Valor (M€)	8,64	5,70	3,79
Volumen (t)	127.957	174.825	190.569	Volumen (t)	7.963	4.249	7.938
Precio Medio €/kg	1,54	1,25	1,38	Precio Medio €/kg	1,08	1,34	0,48

En agosto el subgrupo **Frutas de hueso** se ha situado como **primer subgrupo en importancia desde el punto de vista exportador** dentro del grupo Frutas, representado **el 33% de las exportaciones** totales del grupo. El **valor de las exportaciones ha aumentado un 19,9%** respecto al mismo mes del año anterior. Las importaciones son insignificantes.

Cereales (10)

En este grupo se analizan los productos comprendidos en el capítulo 10 del TARIC, correspondiente a Cereales.

El grupo **Cereales** mantiene su carácter **importador** y un saldo con tendencia creciente a pesar de las grandes diferencias observadas en los valores de importación.

Gráfico 22.
Evolución del comercio exterior grupo Cereales
Años 2022, 2023 y 2024. M€



Tabla 45.
Variación Interanual del grupo Cereales
Agosto 2024

Cereales (10)		M€			t		€/kg	
		agosto 2024	Sobre Total (%)	Var. agosto 2024/2023	agosto 2024	Var. agosto 2024/2023	agosto 2024	Var. agosto 2024/2023
EXP	Total	28,16		-17,6%	46.090	28,1%	0,61	-35,7%
	UE-27	21,79	77%	1,3%	39.425	37,6%	0,55	-26,4%
	PPTT	6,37	23%	-49,7%	6.665	-8,9%	0,96	-44,8%
IMP	Total	317,37		-48,0%	1.364.050	-43,0%	0,23	-8,9%
	UE-27	126,30	40%	-59,9%	532.535	-57,8%	0,24	-5,0%
	PPTT	191,07	60%	-35,4%	831.515	-26,4%	0,23	-12,1%
Saldo		-289,21		49,8%	-1.317.960	44,0%		

Tabla 46.

Distribución del comercio exterior grupo Cereales

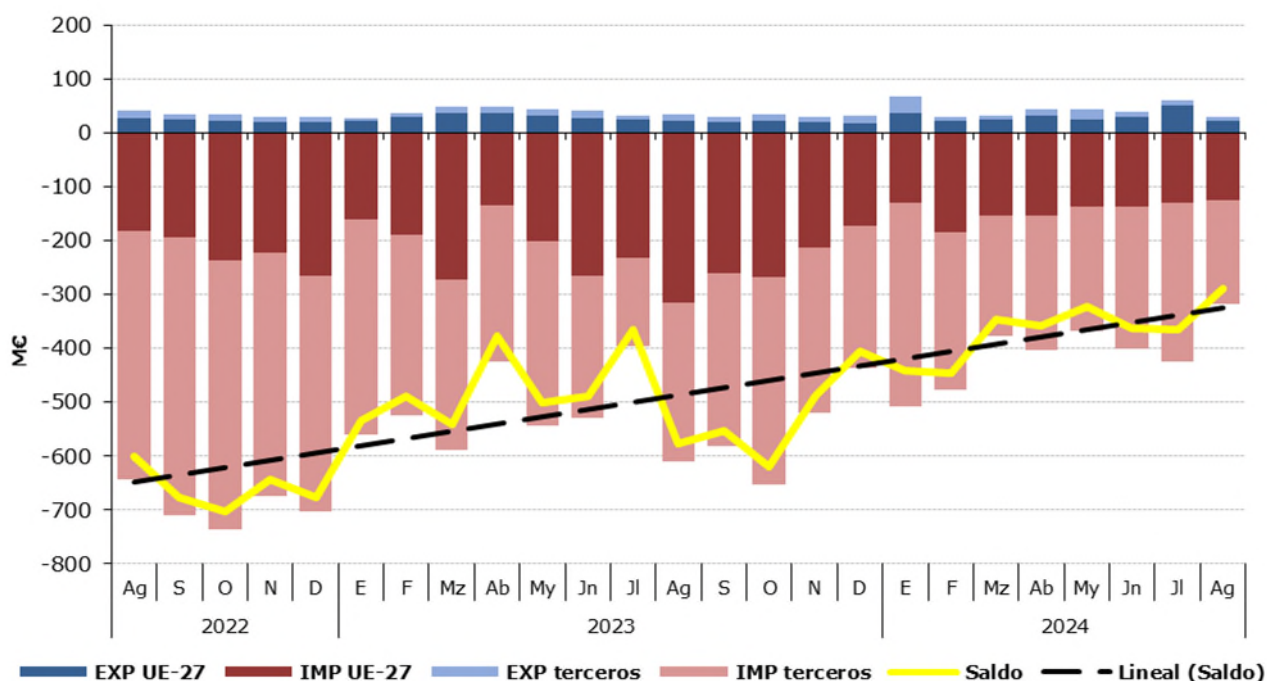
Total, UE y Países Terceros.

Agosto de 2024

	AGOSTO 2024	Exportaciones		Importaciones		Saldo (Exp-Imp)		Precio Medio (€/kg)	
		Valor M€	Peso t	Valor M€	Peso t	Valor M€	Peso t	Exportado	Importado
TOTAL	CEREALES	28,2	46.090	317,4	1.364.050	-289,2	-1.317.960	0,61	0,23
	Trigo	3,5	12.325	153,7	663.411	-150,1	-651.085	0,29	0,23
	Cebada	0,3	1.033	17,6	92.829	-17,3	-91.796	0,31	0,19
	Maíz	5,8	8.370	119,7	558.970	-113,9	-550.600	0,69	0,21
	Arroz	14,5	13.802	20,3	25.968	-5,8	-12.166	1,05	0,78
	Otros	4,0	10.560,1	6,1	22.872,2	-2,1	-12.312	0,38	0,27
UE-27	CEREALES	21,8	39.425	126,3	532.535	-104,5	-493.110	0,55	0,24
	Trigo	3,5	12.325	78,3	330.627	-74,8	-318.302	0,29	0,24
	Cebada	0,3	1.022	15,0	79.173	-14,7	-78.152	0,31	0,19
	Maíz	4,5	6.081	24,9	97.832	-20,4	-91.750	0,74	0,25
	Arroz	9,6	9.479	3,0	3.033	6,6	6.446	1,01	0,99
	Otros	3,9	10.517,5	5,1	21.870,3	-1,2	-11.353	0,37	0,23
PAÍSES TERCEROS	CEREALES	6,4	6.665	191,1	831.515	-184,7	-824.849	0,96	0,23
	Trigo	0,0	0	75,4	332.784	-75,4	-332.784	3,56	0,23
	Cebada	0,0	11	2,5	13.655	-2,5	-13.644	0,15	0,19
	Maíz	1,3	2.289	94,8	461.138	-93,5	-458.849	0,58	0,21
	Arroz	4,9	4.323	17,3	22.935	-12,4	-18.613	1,14	0,75
	Otros	0,1	42,6	1,0	1.001,9	-0,9	-959	2,82	1,03

Gráfico 23.

Distribución de las exportaciones e importaciones del Grupo Cereales por subgrupos

Agosto de 2024



Tabla 47.

Evolución del comercio exterior Subgrupo Maíz (1005)

Agosto de 2022, 2023 y 2024

Exportación	agosto 2022	agosto 2023	agosto 2024	Importación	agosto 2022	agosto 2023	agosto 2024
Valor (M€)	5,64	11,61	5,80	Valor (M€)	406,03	160,83	119,75
Volumen (t)	11.264	4.782	8.370	Volumen (t)	1.308.139	591.744	558.970
Precio Medio €/kg	0,50	2,43	0,69	Precio Medio €/kg	0,31	0,27	0,21

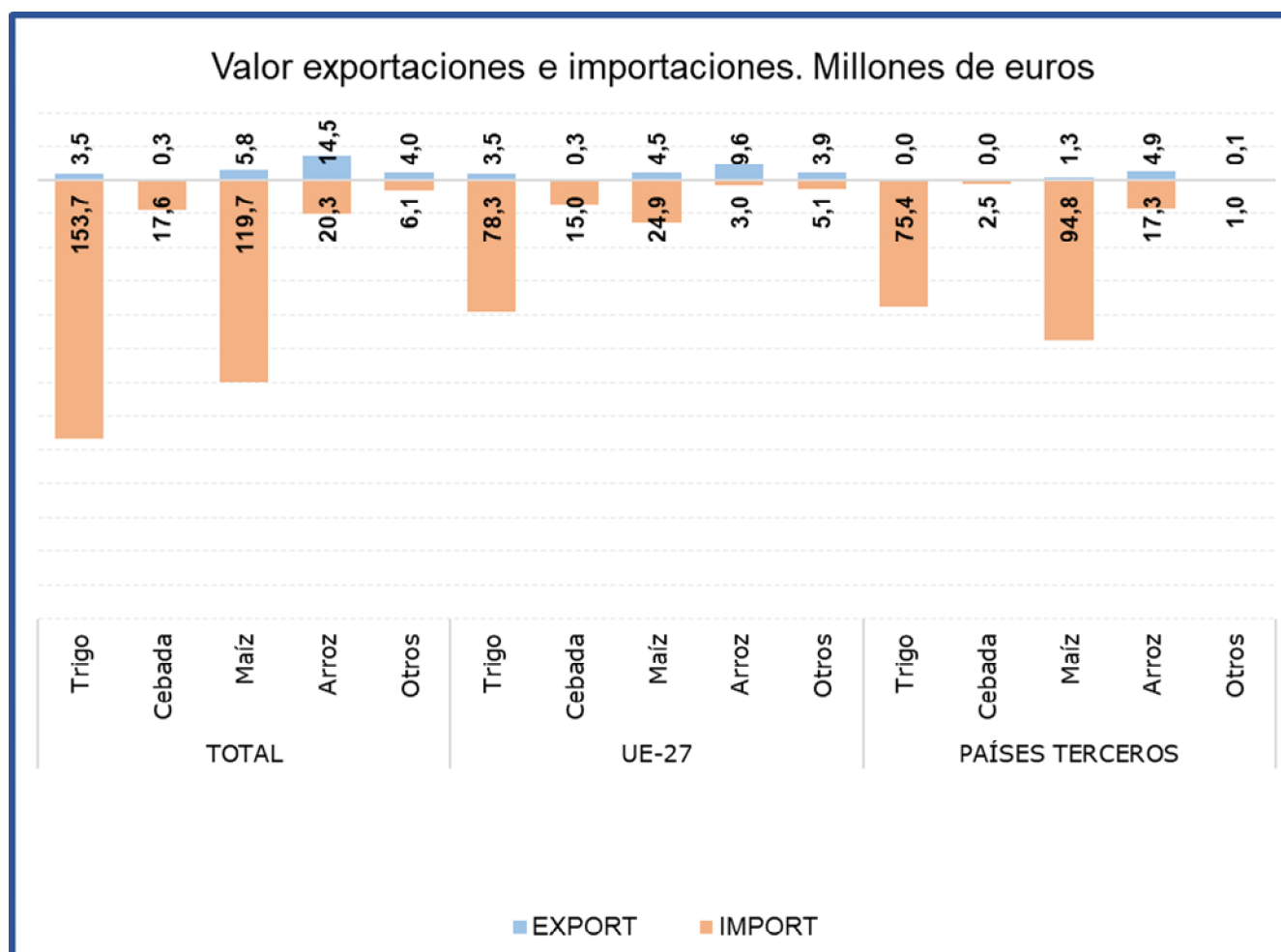
El subgrupo **Maíz** se sitúa este mes como **segundo subgrupo en importancia** en el apartado de **importaciones, representando este mes el 38% de las mismas**. Comparado con agosto de 2023, el **valor de las importaciones se ha reducido un 25,5%**, debido a la caída tanto de los precios (-21,2%) como del volumen importado (-5,5%). En relación con las exportaciones, destaca que **las exportaciones de maíz han representado el 21% de las exportaciones totales del grupo, con un descenso del 50% en valor** comparado con el mismo mes del año anterior, debido al descenso del precio medio de exportación (-71,4%) ya que el volumen exportado se ha incrementado en un 75%.

Tabla 48.

Evolución del comercio exterior Subgrupo Trigo (1001)

Agosto de 2022, 2023 y 2024

Exportación	agosto 2022	agosto 2023	agosto 2024	Importación	agosto 2022	agosto 2023	agosto 2024
Valor (M€)	15,78	1,79	3,54	Valor (M€)	157,04	229,87	153,66
Volumen (t)	29.886	2.959	12.325	Volumen (t)	433.188	922.129	663.411
Precio Medio €/kg	0,53	0,60	0,29	Precio Medio €/kg	0,36	0,25	0,23

Este mes el subgrupo **Trigo** ha sido **el primero en importancia desde el punto de vista importador, representando el 48% de las importaciones y el 13% de las exportaciones totales** del grupo Cereales. Con respecto a agosto de 2023 las **importaciones han sufrido un descenso del 33,2% en valor**, debido a la caída tanto de los volúmenes importados (-28,1%) como de los precios (-7,1%). Por su parte **las exportaciones de trigo han visto incrementarse su valor un 97,7%** respecto al año anterior.

Tabla 49.

Evolución del comercio exterior Subgrupo Arroz (1006)

Agosto de 2022, 2023 y 2024

Exportación	agosto 2022	agosto 2023	agosto 2024	Importación	agosto 2022	agosto 2023	agosto 2024
Valor (M€)	16,61	16,00	14,51	Valor (M€)	32,33	31,59	20,29
Volumen (t)	18.809	14.854	13.802	Volumen (t)	52.299	52.716	25.968
Precio Medio €/kg	0,88	1,08	1,05	Precio Medio €/kg	0,62	0,60	0,78

El subgrupo Arroz está integrado por variedades con comportamientos comerciales diferenciados, por una parte, los designados como de grano redondo tienen un claro comportamiento exportador y los de grano largo al contrario son de carácter importador.

Este mes el subgrupo del **Arroz ha representado el 52% de las exportaciones totales del grupo**, siendo el **primer subgrupo** en importancia en el **apartado de exportaciones**. Respecto a agosto de 2023 el valor de las **exportaciones se ha reducido un 9,3%**.

En el apartado **de las importaciones** el arroz representa el **6%**.

Tabla 50.

Evolución del comercio exterior Subgrupo Cebada (1003)

Agosto de 2022, 2023 y 2024

Exportación	agosto 2022	agosto 2023	agosto 2024	Importación	agosto 2022	agosto 2023	agosto 2024
Valor (M€)	1,35	3,18	0,32	Valor (M€)	34,46	179,09	17,57
Volumen (t)	3.399	10.040	1.033	Volumen (t)	103.080	794.367	92.829
Precio Medio €/kg	0,40	0,32	0,31	Precio Medio €/kg	0,33	0,23	0,19

El subgrupo de **Cebada** ha representado este mes el **1% de las exportaciones** totales del grupo Cereales y el **6% de las importaciones**. En agosto destaca **la caída del valor de las importaciones (-90,2%)** con respecto al mismo mes del año anterior.

Semillas Oleaginosas, Plantas Industriales y Forrajes (12)

En este grupo se analizan los productos comprendidos en el capítulo 12 del TARIC, correspondiente a Semillas y frutos oleaginosos, semillas y frutos diversos, plantas industriales o medicinales; paja y forraje.

El grupo **Semillas Oleaginosas, Plantas Industriales y Forrajes** tiene carácter importador y tendencia suavemente creciente.

Gráfico 24.

Evolución del comercio exterior grupo Semillas Oleaginosas, Plantas Industriales y Forrajes Años 2022, 2023 y 2024. M€



Tabla 51.

Variación Interanual del grupo Semillas Oleaginosas, Plantas Industriales y Forrajes Agosto 2024

Semillas oleaginosas (12)		M€			t		€/kg	
		agosto 2024	(%) Sobre Total	Var. agosto 2024/2023	agosto 2024	Var. agosto 2024/2023	agosto 2024	Var. agosto 2024/2023
EXP	Total	62,31		7,8%	132.965	17,9%	0,47	-8,5%
	UE-27	29,18	47%	10,7%	35.118	22,5%	0,83	-9,6%
	PPTT	33,13	53%	5,4%	97.848	16,3%	0,34	-9,4%
IMP	Total	143,94		-47,8%	203.415	-52,9%	0,71	10,8%
	UE-27	42,54	30%	-20,8%	22.370	-34,7%	1,90	21,3%
	PPTT	101,40	70%	-54,3%	181.045	-54,5%	0,56	0,3%
Saldo		-81,63		62,5%	-70.449	77,9%		

Tabla 52.

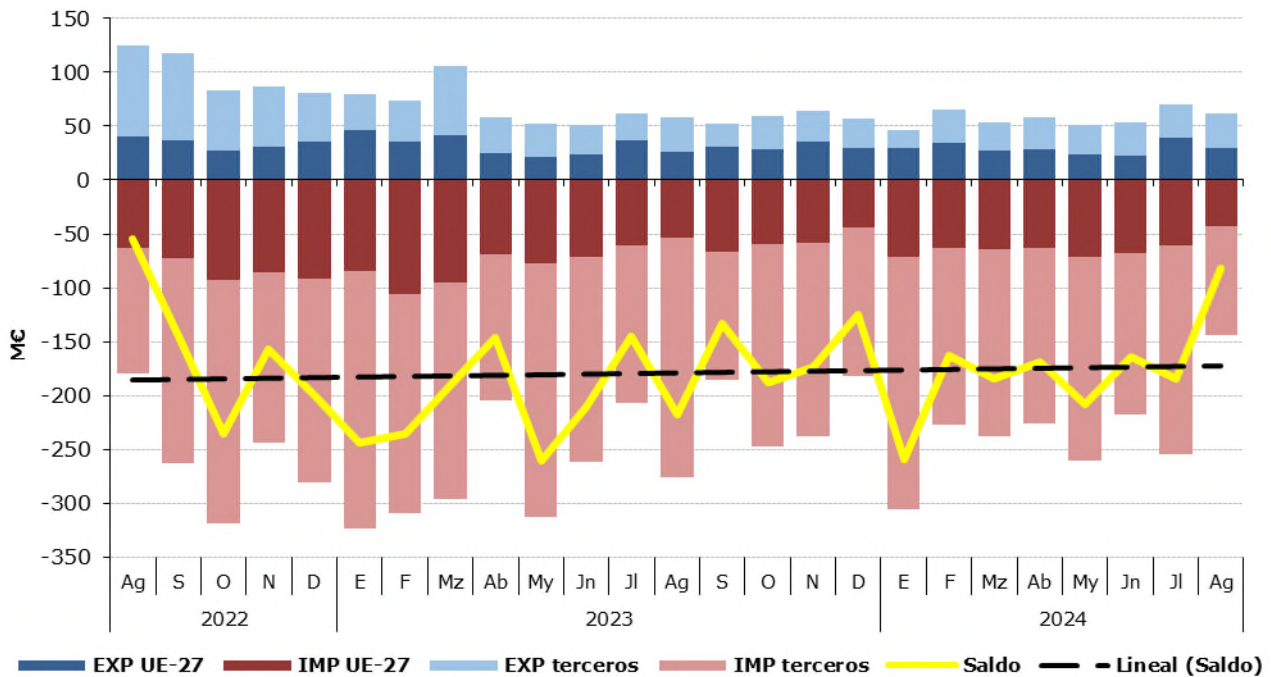
Distribución del comercio exterior grupo Semillas Oleaginosas, Plantas Industriales y Forrajes

Total, UE y Países Terceros.

Agosto de 2024

	AGOSTO 2024	Exportaciones		Importaciones		Saldo (Exp-Imp)		Precio Medio (€/kg)	
		Valor M€	Peso t	Valor M€	Peso t	Valor M€	Peso t	Exportado	Importado
TOTAL	SEMILLAS OLEAGINOSAS	62,3	132.965	143,9	203.415	-81,6	-70.449	0,47	0,71
	Habas de Soja	0,2	358	72,2	170.042	-72,0	-169.684	0,55	0,42
	Semillas de Girasol	1,5	1.015	8,6	6.720	-7,1	-5.704	1,51	1,28
	Forrajes	17,9	70.589	0,5	538	17,4	70.051	0,25	0,85
	Otros	42,7	61.002,3	62,7	26.115,2	-20,0	34.887	0,70	2,40
UE-27	SEMILLAS OLEAGINOSAS	29,2	35.118	42,5	22.370	-13,4	12.748	0,83	1,90
	Habas de Soja	0,2	332	1,2	1.812	-1,0	-1.479	0,48	0,65
	Semillas de Girasol	1,2	845	3,7	4.132	-2,6	-3.287	1,39	0,91
	Forrajes	1,1	5.390	0,2	302	0,9	5.088	0,20	0,69
	Otros	26,8	28.550,1	37,4	16.124,2	-10,7	12.426	0,94	2,32
PAÍSES TERCEROS	SEMILLAS OLEAGINOSAS	33,1	97.848	101,4	181.045	-68,3	-83.197	0,34	0,56
	Habas de Soja	0,0	26	71,1	168.230	-71,0	-168.204	1,43	0,42
	Semillas de Girasol	0,3	170	4,8	2.587	-4,5	-2.417	2,06	1,87
	Forrajes	16,8	65.199	0,2	236	16,6	64.963	0,26	1,06
	Otros	15,9	32.452,3	25,2	9.991,1	-9,3	22.461	0,49	2,53

Gráfico 25.

Distribución de las exportaciones e importaciones del Grupo Semillas Oleaginosas, Plantas Industriales y Forrajes por subgrupos

Agosto de 2024



Tabla 53.

Evolución del comercio exterior Subgrupo Habas de Soja (1201)

Agosto de 2022, 2023 y 2024

Exportación	agosto 2022	agosto 2023	agosto 2024	Importación	agosto 2022	agosto 2023	agosto 2024
Valor (M€)	0,18	0,28	0,20	Valor (M€)	86,42	190,87	72,24
Volumen (t)	276	255	358	Volumen (t)	131.466	379.688	170.042
Precio Medio €/kg	0,64	1,08	0,55	Precio Medio €/kg	0,66	0,50	0,42

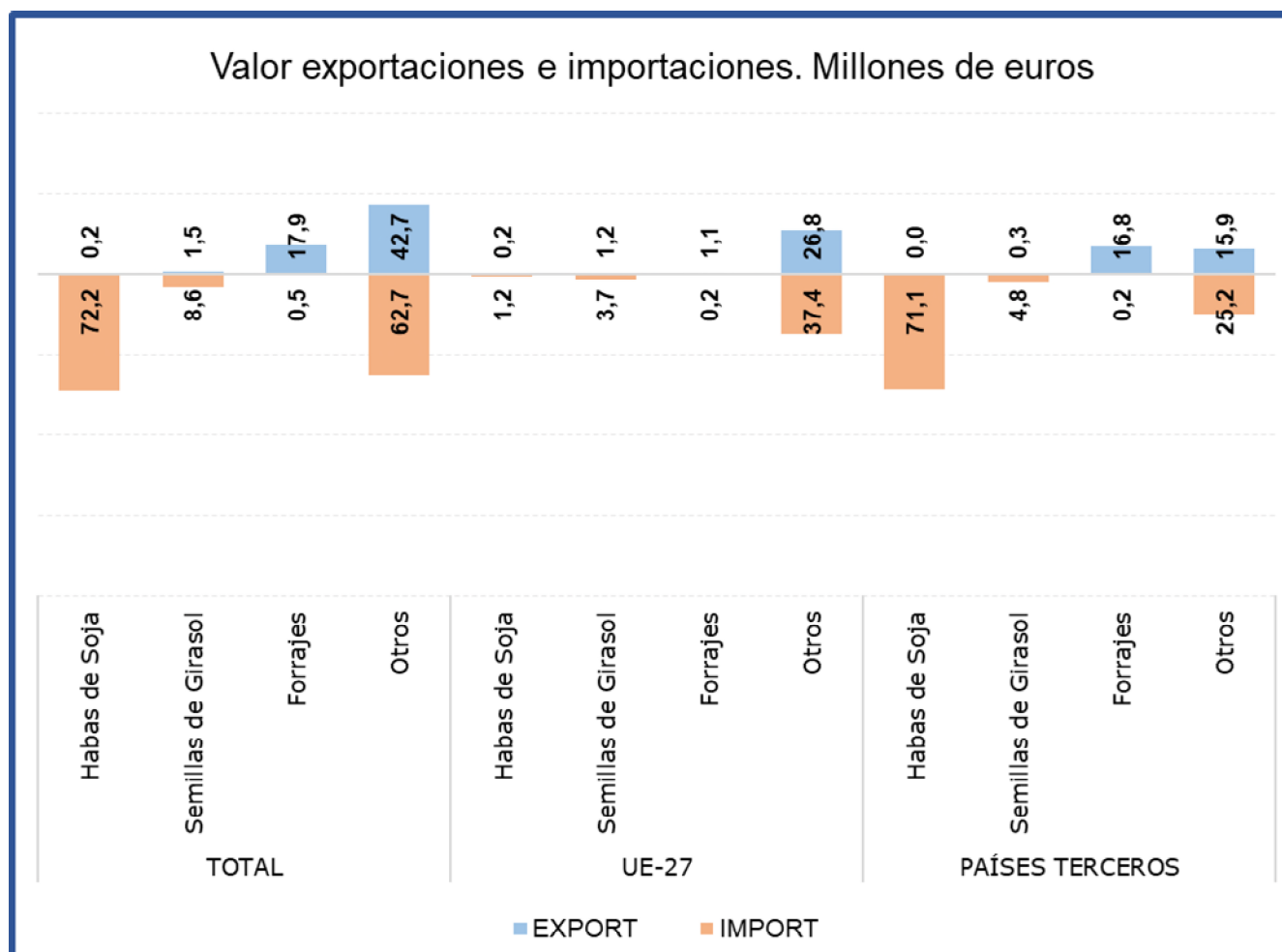
El subgrupo **Habas de Soja**, es claramente importador, siendo **el principal del grupo en el capítulo de importaciones** y representando en agosto el **50% de las mismas**, principalmente procedente **de países terceros**. Respecto al mismo mes del año anterior, se observa un **descenso del 62,2% en el valor de las importaciones**, motivado por la caída del volumen importado (-55,2%) y de los precios medios de importación (-15,5%).

Las exportaciones son inapreciables.

Tabla 54.

Evolución del comercio exterior Subgrupo Semillas de Girasol (1206)

Agosto de 2022, 2023 y 2024

Exportación	agosto 2022	agosto 2023	agosto 2024	Importación	agosto 2022	agosto 2023	agosto 2024
Valor (M€)	0,52	2,15	1,53	Valor (M€)	20,03	13,45	8,58
Volumen (t)	472	364	1.015	Volumen (t)	19.837	11.216	6.720
Precio Medio €/kg	1,11	5,90	1,51	Precio Medio €/kg	1,01	1,20	1,28

Este mes, en el subgrupo **Semillas de Girasol**, las **exportaciones han supuesto el 2%** de las exportaciones totales del grupo, con un **descenso en valor** con respecto a agosto de 2023 **del 28,9%**. En cuanto a las **importaciones**, este mes han representado el **6% de las importaciones** del grupo, **descendiendo su valor un 36,2%** con respecto al mismo mes del año anterior, debido a la bajada del 40,1% del volumen importado ya que el precio de importación se ha incrementado un 6,5%.

Tabla 55.

Evolución del comercio exterior Subgrupo Forrajes (1214)

Agosto de 2022, 2023 y 2024

Exportación	agosto 2022	agosto 2023	agosto 2024	Importación	agosto 2022	agosto 2023	agosto 2024
Valor (M€)	72,30	24,80	17,90	Valor (M€)	0,97	1,56	0,46
Volumen (t)	190.121	83.175	70.589	Volumen (t)	3.263	4.062	538
Precio Medio €/kg	0,38	0,30	0,25	Precio Medio €/kg	0,30	0,38	0,85

En el subgrupo **Forrajes**, las **exportaciones** en el mes de agosto han representado el **29% del total, con un descenso del 27,8% en el valor de estas** con respecto al mismo mes del año anterior. **Las importaciones son inapreciables.**

Aceites y grasas (15)

En este grupo se analizan los productos comprendidos en el capítulo 15 del TARIC, correspondiente a Grasas y aceites animales o vegetales, productos de su desdoblamiento; grasas alimenticias elaboradas; ceras de origen animal o vegetal.

El grupo **Aceites y Grasas**, tiene un carácter marcadamente exportador con tendencia claramente creciente en los últimos años.

Gráfico 26.

Evolución del comercio exterior grupo Aceites y Grasas

Años 2022, 2023 y 2024. M€



Tabla 56.

Variación Interanual del grupo Aceites y Grasas

Agosto 2024

Aceites y grasas (15)		M€			t		€/kg	
		agosto 2024	(%) Sobre Total	Var. agosto 2024/2023	agosto 2024	Var. agosto 2024/2023	agosto 2024	Var. agosto 2024/2023
EXP	Total	587,32		17,1%	161.552	-10,7%	3,64	31,1%
	UE-27	297,47	51%	-0,5%	94.710	-13,6%	3,14	15,2%
	PPTT	289,85	49%	43,1%	66.841	-6,1%	4,34	52,3%
IMP	Total	436,22		3,7%	338.169	-3,9%	1,29	7,9%
	UE-27	127,68	29%	8,4%	91.207	6,8%	1,40	1,5%
	PPTT	308,54	71%	1,9%	246.962	-7,3%	1,25	9,9%
Saldo		151,10		86,8%	-176.618	-3,2%		

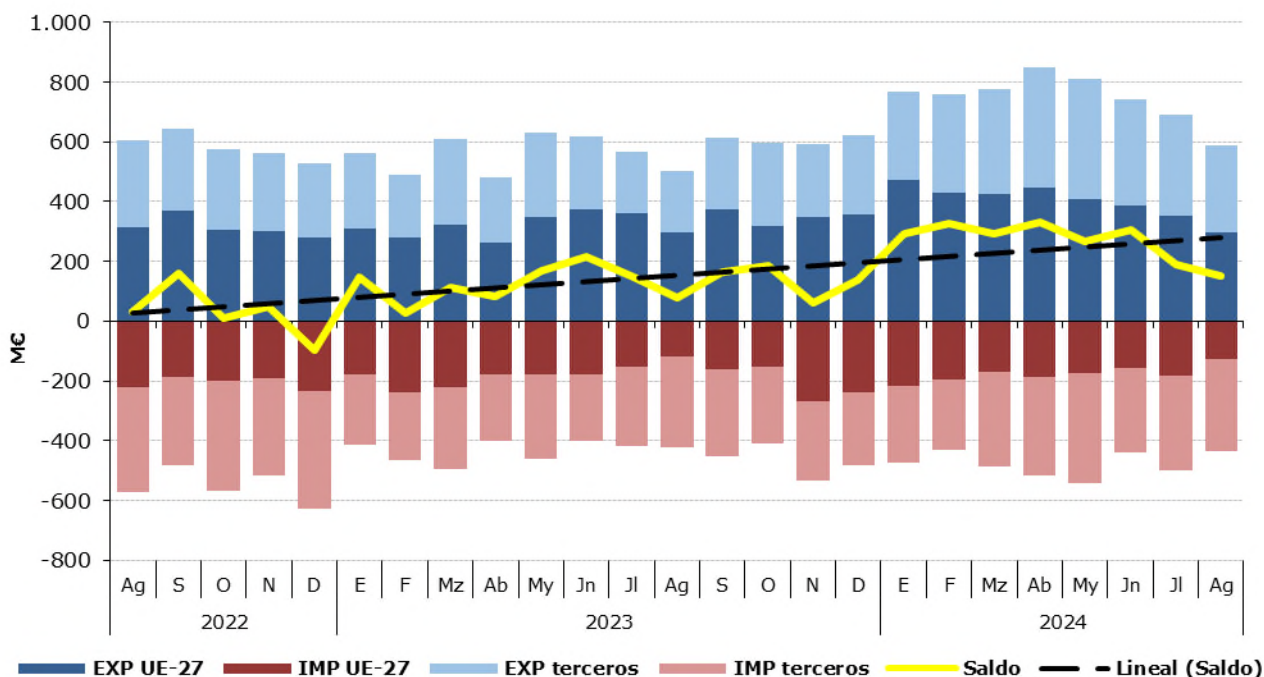
Tabla 57.

Distribución del comercio exterior grupo Aceites y Grasas

Total, UE y Países Terceros.

Agosto de 2024

	AGOSTO 2024	Exportaciones		Importaciones		Saldo (Exp-Imp)		Precio Medio (€/kg)	
		Valor M€	Peso t	Valor M€	Peso t	Valor M€	Peso t	Exportado	Importado
TOTAL	ACEITES Y GRASAS	587,3	161.552	436,2	338.169	151,1	-176.618	3,64	1,29
	Aceites de Oliva	421,0	53.880	103,1	15.330	317,9	38.550	7,81	6,73
	Aceites de Palma	6,3	4.442	68,0	68.134	-61,7	-63.692	1,42	1,00
	Aceites de Girasol	24,8	18.141	68,9	70.881	-44,1	-52.740	1,37	0,97
	Otros	135,2	85.089,1	196,2	183.824,9	-61,1	-98.736	1,59	1,07
UE-27	ACEITES Y GRASAS	297,5	94.710	127,7	91.207	169,8	3.503	3,14	1,40
	Aceites de Oliva	204,9	29.042	43,0	6.485	161,9	22.557	7,05	6,63
	Aceites de Palma	5,1	3.559	3,5	2.689	1,7	869	1,45	1,29
	Aceites de Girasol	14,5	10.601	15,6	14.174	-1,1	-3.573	1,37	1,10
	Otros	72,9	51.508,8	65,7	67.859,4	7,3	-16.351	1,42	0,97
PAÍSES TERCEROS	ACEITES Y GRASAS	289,9	66.841	308,5	246.962	-18,7	-180.121	4,34	1,25
	Aceites de Oliva	216,1	24.838	60,1	8.845	156,0	15.993	8,70	6,80
	Aceites de Palma	1,2	883	64,5	65.444	-63,3	-64.561	1,32	0,99
	Aceites de Girasol	10,3	7.540	53,3	56.707	-43,0	-49.167	1,37	0,94
	Otros	62,2	33.580,3	130,6	115.965,6	-68,3	-82.385	1,85	1,13

Gráfico 27.

Distribución de las exportaciones e importaciones del Grupo Aceites por subgrupos

Agosto de 2024



Tabla 58.

Evolución del comercio exterior Subgrupo Aceite de Oliva (1509)

Agosto de 2022, 2023 y 2024

Exportación	agosto 2022	agosto 2023	agosto 2024	Importación	agosto 2022	agosto 2023	agosto 2024
Valor (M€)	320,38	305,86	421,01	Valor (M€)	60,87	79,61	103,10
Volumen (t)	83.265	48.025	53.880	Volumen (t)	19.958	14.861	15.330
Precio Medio €/kg	3,85	6,37	7,81	Precio Medio €/kg	3,05	5,36	6,73

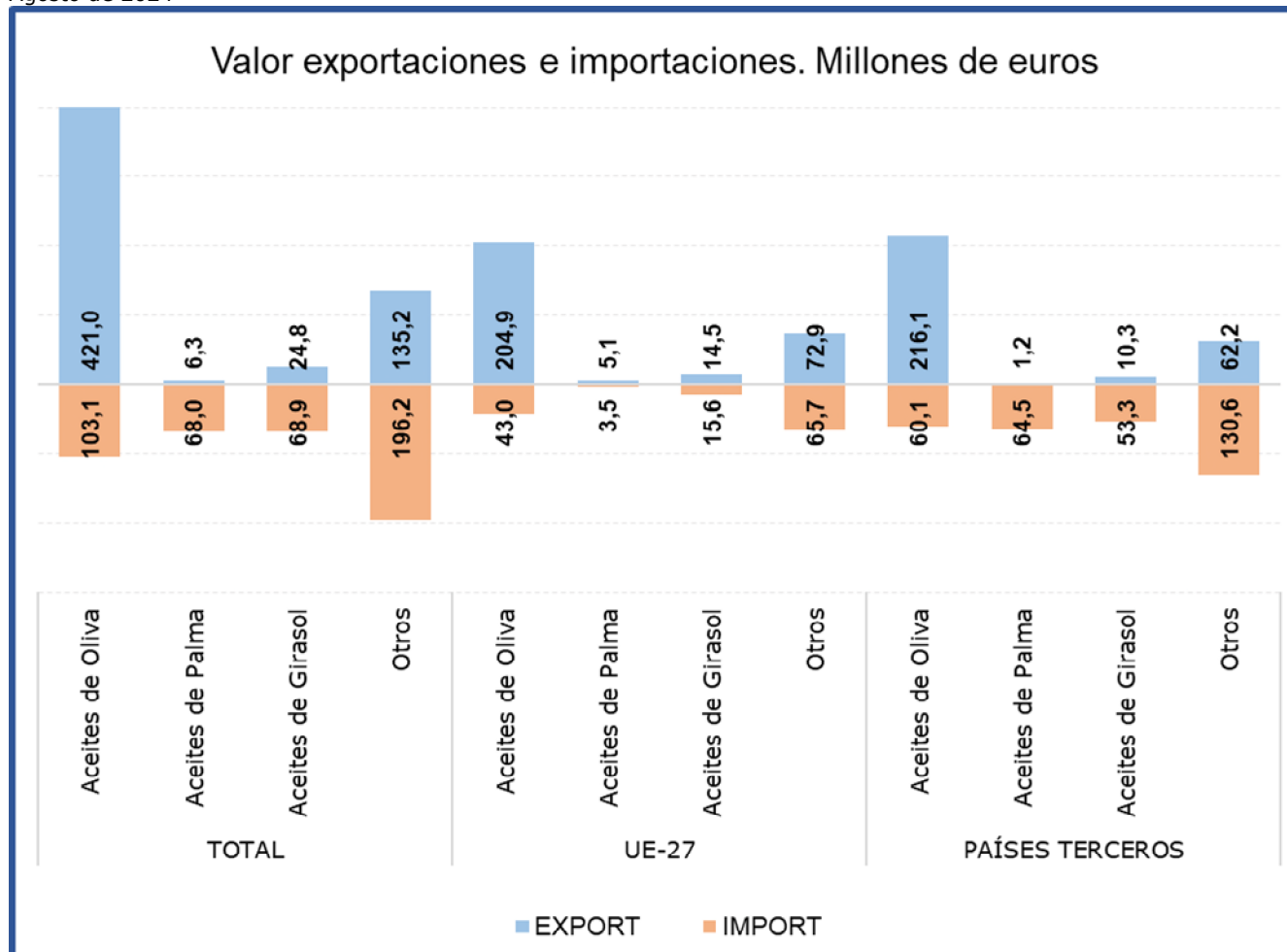
Este mes el subgrupo **Aceite de Oliva** es el principal en tanto en exportaciones como en importaciones dentro del grupo. En agosto ha representado el **72% de las exportaciones totales del grupo aceites**, comparado con el mismo mes del año anterior, el **valor de las exportaciones se ha incrementado un 37,6%**, motivado por el incremento tanto de los precios (22,7%) como del volumen exportado (12,2%).

Las **importaciones**, que representan el **24% del total del grupo**, se han incrementado un **29,5% en valor** con respecto al mismo mes del año anterior.

El **saldo** se sitúa en **318 M€**.

Tabla 59.

Evolución del comercio exterior Subgrupo Aceite de Palma (1511)

Agosto de 2022, 2023 y 2024

Exportación	agosto 2022	agosto 2023	agosto 2024	Importación	agosto 2022	agosto 2023	agosto 2024
Valor (M€)	16,89	17,67	6,32	Valor (M€)	154,18	100,12	67,98
Volumen (t)	11.492	12.197	4.442	Volumen (t)	121.373	109.775	68.134
Precio Medio €/kg	1,47	1,45	1,42	Precio Medio €/kg	1,27	0,91	1,00

El subgrupo **Aceite de Palma** ha representado el **16% de las importaciones**, situándose en agosto como el tercer subgrupo dentro del capítulo de importaciones del Grupo de Aceites y Grasas. Este mes las **importaciones han disminuido su valor en un 32,1%**, respecto al mismo mes de 2023, debido al descenso del volumen importado (-37,9%).

Las **exportaciones** de aceite de palma **suponen el 1% de las totales del grupo**.

Tabla 60.

Evolución del comercio exterior Subgrupo Aceite de Girasol (1512)

Agosto de 2022, 2023 y 2024

Exportación	agosto 2022	agosto 2023	agosto 2024	Importación	agosto 2022	agosto 2023	agosto 2024
Valor (M€)	53,39	33,72	24,82	Valor (M€)	95,54	78,71	68,92
Volumen (t)	23.360	23.283	18.141	Volumen (t)	55.933	81.563	70.881
Precio Medio €/kg	2,29	1,45	1,37	Precio Medio €/kg	1,71	0,96	0,97

El **Aceite de Girasol** ha representado el **16% de las importaciones** durante el mes de agosto, siendo el segundo subgrupo en importancia dentro del apartado importaciones del Grupo. Las **importaciones han descendido un 12,4% su valor** respecto al mismo mes de 2023, debido al descenso del volumen importado (-13,1%) ya que los precios se han mantenido estables con un leve incremento del 0,8%.

En el apartado de **exportaciones este subgrupo ha representado el 4%** de las totales, con un **descenso de su valor del 26,4%**.

Preparaciones de carne y pescado (16)

En este grupo se analizan los productos comprendidos en el capítulo 16 del TARIC, correspondiente a Preparaciones de carne, de pescado o de crustáceos, de moluscos o de otros invertebrados acuáticos.

El grupo **Preparaciones de carne y pescado** tiene carácter exportador con tendencia marcadamente creciente.

Gráfico 28

Evolución del comercio exterior grupo Preparaciones de carne y pescado

Años 2022, 2023 y 2024. M€



Tabla 61.

Variación Interanual del grupo Preparaciones de carne y pescado

Agosto 2024

Preparaciones de C. y P. (16)		MC			t		€/kg	
		agosto 2024	(%) Sobre Total	Var. agosto 2024/2023	agosto 2024	Var. agosto 2024/2023	agosto 2024	Var. agosto 2024/2023
EXP	Total	227,45		5,1%	36.374	-1,9%	6,25	7,1%
	UE-27	178,77	79%	5,6%	29.184	-2,7%	6,13	8,5%
	PPTT	48,68	21%	3,2%	7.190	1,3%	6,77	1,8%
IMP	Total	180,62		13,7%	38.609	21,6%	4,68	-6,5%
	UE-27	63,13	35%	5,1%	14.144	14,5%	4,46	-8,1%
	PPTT	117,49	65%	18,9%	24.465	26,1%	4,80	-5,7%
Saldo		46,82		-18,7%	-2.235	-141,9%		

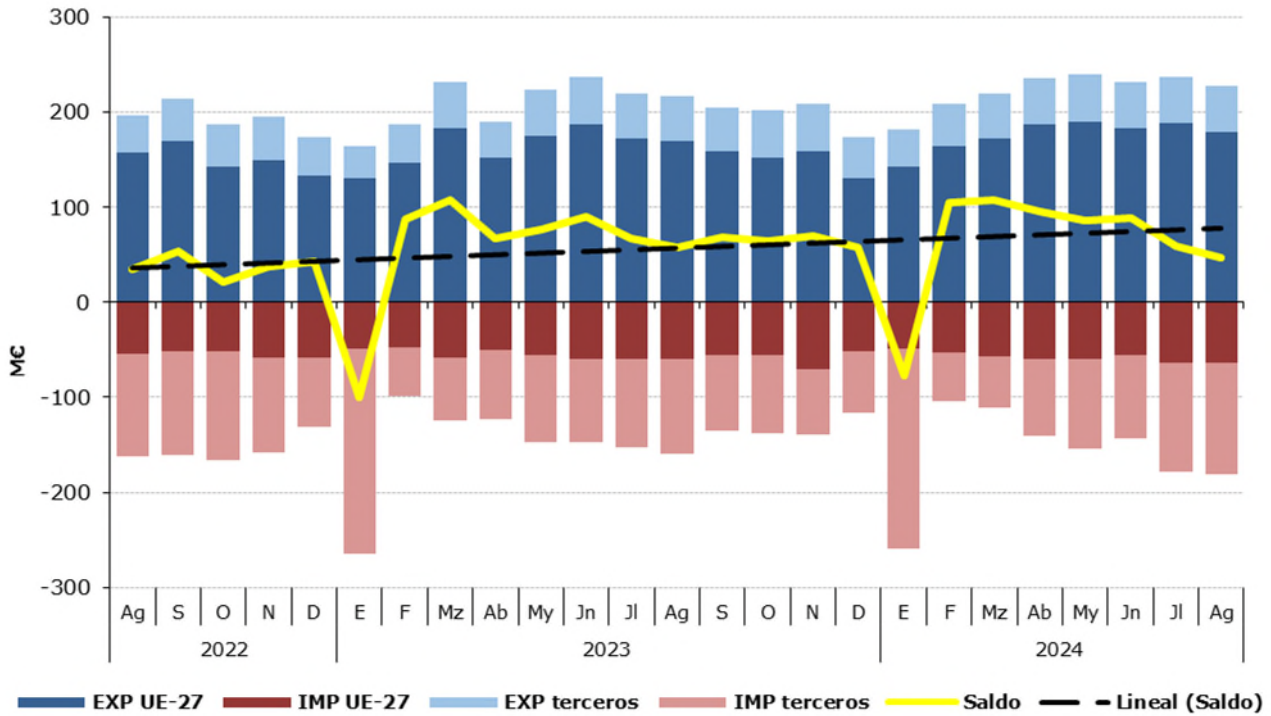
Tabla 62.

Distribución del comercio exterior grupo Preparaciones de carne y pescado

Total, UE y Países Terceros.

Agosto de 2024

	AGOSTO 2024	Exportaciones		Importaciones		Saldo (Exp-Imp)		Precio Medio (€/kg)	
		Valor M€	Peso t	Valor M€	Peso t	Valor M€	Peso t	Exportado	Importado
TOTAL	PREPARACIONES DE CARNE Y PESCADO	227,4	36.374	180,6	38.609	46,8	-2.235	6,25	4,68
	Embutidos de carne	62,8	8.376	11,4	2.443	51,4	5.933	7,50	4,66
	Preparaciones y conservas de pescado	100,5	14.406	110,6	21.874	-10,1	-7.468	6,97	5,05
	Crustáceos y moluscos preparados o conservados	30,8	6.073	27,4	7.055	3,4	-982	5,07	3,88
	Otros	33,4	7.520,1	31,3	7.237,1	2,1	283	4,44	4,33
UE-27	PREPARACIONES DE CARNE Y PESCADO	178,8	29.184	63,1	14.144	115,6	15.040	6,13	4,46
	Embutidos de carne	43,4	5.720	11,3	2.386	32,1	3.334	7,59	4,72
	Preparaciones y conservas de pescado	89,4	13.076	18,8	4.399	70,6	8.677	6,83	4,27
	Crustáceos y moluscos preparados o conservados	23,3	5.146	3,4	489	19,9	4.657	4,53	7,02
	Otros	22,7	5.241,6	29,7	6.869,2	-7,0	-1.628	4,33	4,32
PAÍSES TERCEROS	PREPARACIONES DE CARNE Y PESCADO	48,7	7.190	117,5	24.465	-68,8	-17.275	6,77	4,80
	Embutidos de carne	19,4	2.656	0,1	57	19,3	2.599	7,30	2,11
	Preparaciones y conservas de pescado	11,1	1.330	91,8	17.474	-80,7	-16.145	8,35	5,25
	Crustáceos y moluscos preparados o conservados	7,5	926	23,9	6.566	-16,5	-5.640	8,05	3,64
	Otros	10,7	2.278,5	1,7	367,8	9,1	1.911	4,71	4,55

Gráfico 29.

Distribución de las exportaciones e importaciones del Grupo Preparaciones de carne y pescado por subgrupos

Agosto de 2024



Tabla 63.

Evolución del comercio exterior Subgrupo Embutidos de carne (1601)

Agosto de 2022, 2023 y 2024

Exportación	agosto 2022	agosto 2023	agosto 2024	Importación	agosto 2022	agosto 2023	agosto 2024
Valor (M€)	52,39	61,62	62,79	Valor (M€)	9,71	10,46	11,39
Volumen (t)	7.810	8.410	8.376	Volumen (t)	2.558	2.500	2.443
Precio Medio €/kg	6,71	7,33	7,50	Precio Medio €/kg	3,79	4,18	4,66

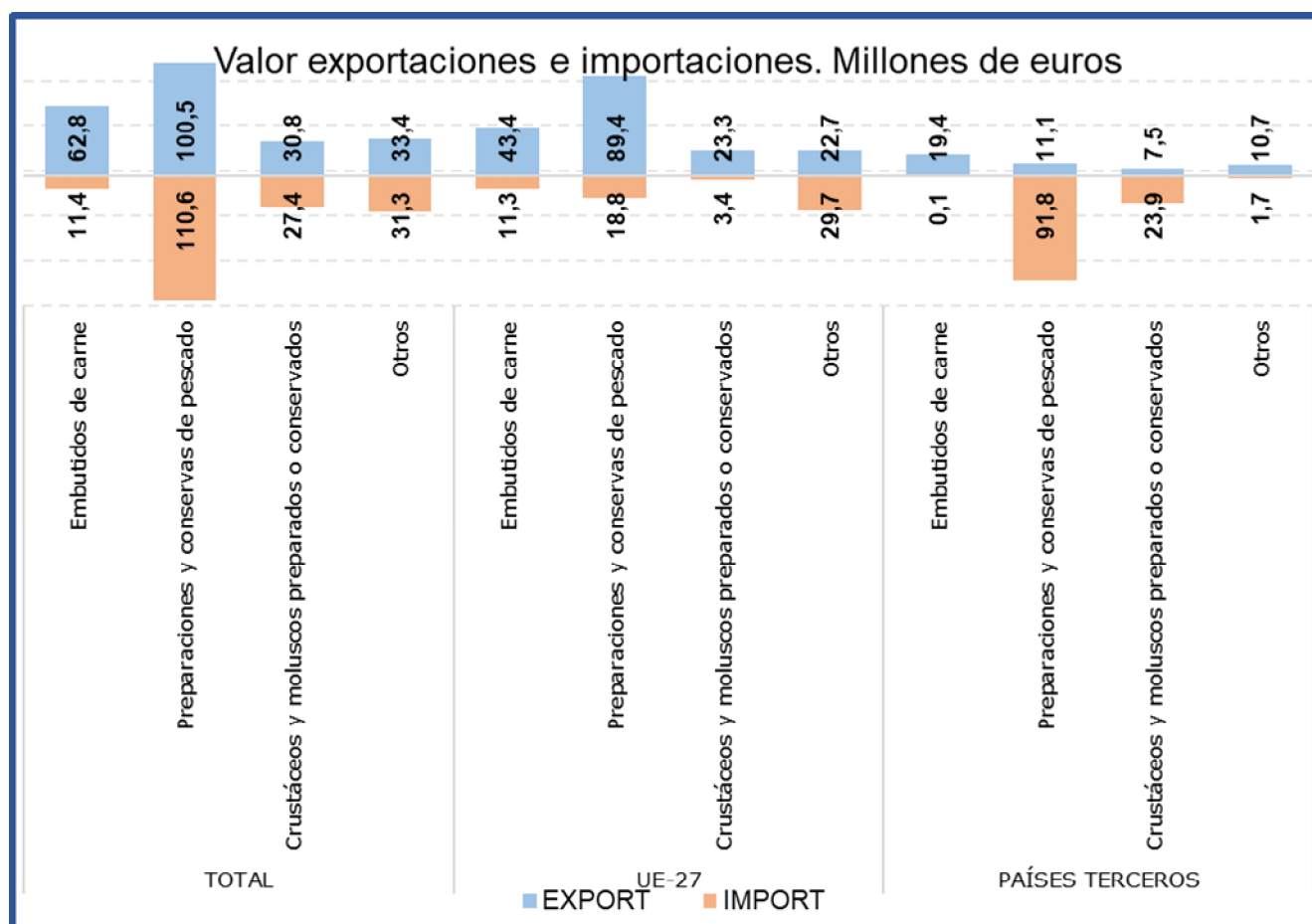
En el subgrupo **Embutidos de carne** las **exportaciones** en el mes de agosto han alcanzado el **28% del total del grupo, incrementando su valor un 1,9%** con respecto al mismo mes del año anterior. Por su parte las **importaciones han representado el 6% del total, con un incremento de valor del 8,9%** con respecto al mismo mes del año anterior.

Tabla 64.

Evolución del comercio exterior Subgrupo Preparaciones y conservas de pescado (1604)

Agosto de 2022, 2023 y 2024

Exportación	agosto 2022	agosto 2023	agosto 2024	Importación	agosto 2022	agosto 2023	agosto 2024
Valor (M€)	89,99	87,04	100,45	Valor (M€)	105,38	90,42	110,55
Volumen (t)	13.997	12.879	14.406	Volumen (t)	19.007	16.756	21.874
Precio Medio €/kg	6,43	6,76	6,97	Precio Medio €/kg	5,54	5,40	5,05

El subgrupo **Preparaciones y conservas de pescado** es el más relevante del grupo, siendo el principal tanto en exportaciones como en importaciones, representando este mes el **44%** y el **61% del total, respectivamente**. Con respecto a agosto de 2023, se ha **incrementado el valor de las exportaciones un 15,4%**, mientras que **el de las importaciones lo ha hecho en un 22,3%**.

Tabla 65.

Evolución del comercio exterior Subgrupo Crustáceos y moluscos preparados o conservados (1605)

Agosto de 2022, 2023 y 2024

Exportación	agosto 2022	agosto 2023	agosto 2024	Importación	agosto 2022	agosto 2023	agosto 2024
Valor (M€)	23,42	30,17	30,79	Valor (M€)	22,11	28,67	27,35
Volumen (t)	4.726	6.855	6.073	Volumen (t)	4.099	6.212	7.055
Precio Medio €/kg	4,96	4,40	5,07	Precio Medio €/kg	5,39	4,61	3,88

El subgrupo **Crustáceos y moluscos preparados o conservados** ha supuesto este mes el **14% de las exportaciones y el 15% de las importaciones totales** del grupo.

Este mes el valor de las exportaciones se ha incrementado un **2,1%**, mientras que el de las importaciones se ha reducido un **4,6%** con respecto al mismo mes del año anterior.

Bebidas (22)

En este grupo se analizan los productos comprendidos en el capítulo 22 del TARIC, correspondiente a Bebidas, líquidos alcohólicos y vinagre.

El grupo **Bebidas** tiene un carácter claramente exportador con tendencia a la estabilidad.

Gráfico 30
Evolución del comercio exterior grupo Bebidas
Años 2022, 2023 y 2024. M€



Tabla 66.
Variación Interanual del grupo Bebidas
Agosto 2024

Bebidas (22)		M€			t		€/kg	
		agosto 2024	(%) Sobre Total	Var. agosto 2024/2023	agosto 2024	Var. agosto 2024/2023	agosto 2024	Var. agosto 2024/2023
EXP	Total	420,76		3,4%	309.770	-4,0%	1,36	7,7%
	UE-27	200,45	48%	0,3%	190.317	-6,0%	1,05	6,6%
	PPTT	220,31	52%	6,4%	119.453	-0,8%	1,84	7,3%
IMP	Total	231,96		4,0%	160.652	17,5%	1,44	-11,5%
	UE-27	135,39	58%	-2,5%	110.877	7,2%	1,22	-9,0%
	PPTT	96,57	42%	14,6%	49.775	49,6%	1,94	-23,4%
Saldo		188,80		2,6%	149.118	-19,9%		

Tabla 67.

Distribución del comercio exterior grupo Bebidas

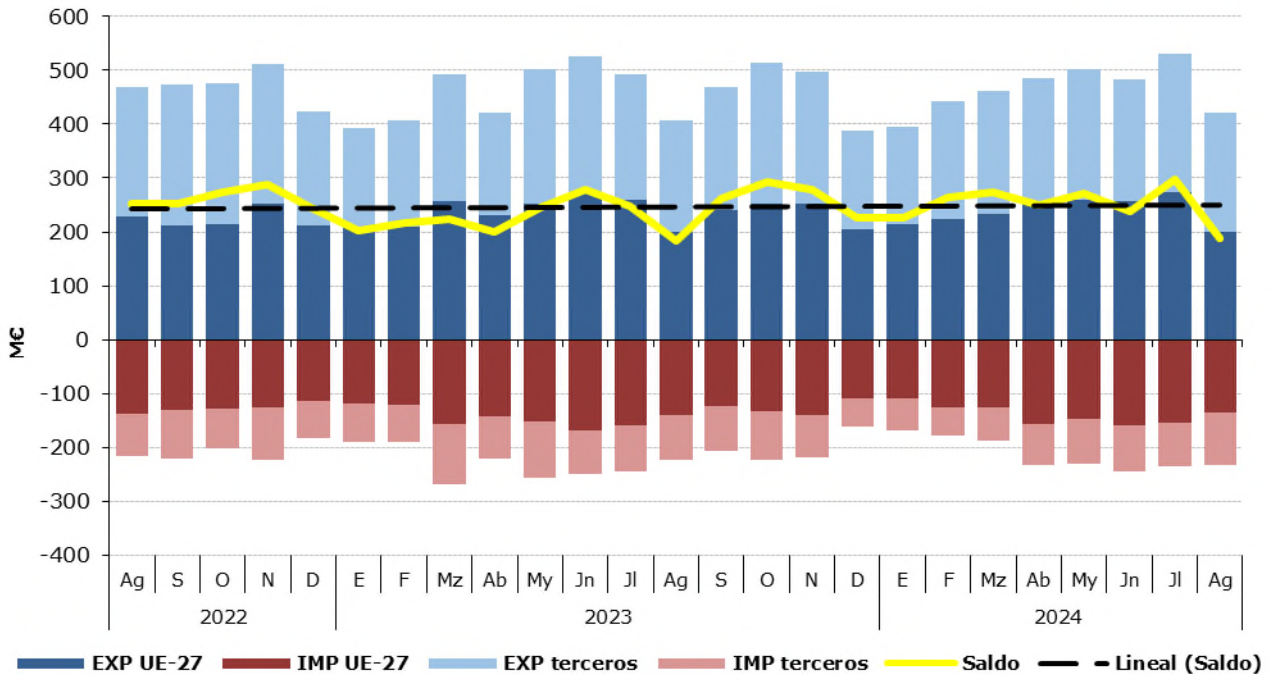
Total, UE y Países Terceros.

Agosto de 2024

	AGOSTO 2024	Exportaciones		Importaciones		Saldo (Exp-Imp)		Precio Medio (€/kg)	
		Valor M€	Peso t	Valor M€	Peso t	Valor M€	Peso t	Exportado	Importado
TOTAL	BEBIDAS	420,8	309.770	232,0	160.652	188,8	149.118	1,36	1,44
	Bebidas refrescantes	60,7	74.040	43,3	35.698	17,3	38.342	0,82	1,21
	Vinos	201,0	131.105	19,7	10.394	181,3	120.710	1,53	1,89
	Bebidas espirituosas	82,5	19.243	87,0	16.541	-4,5	2.702	4,29	5,26
	Otros	76,7	85.381,7	82,0	98.018,0	-5,3	-12.636	0,90	0,84
UE-27	BEBIDAS	200,4	190.317	135,4	110.877	65,1	79.440	1,05	1,22
	Bebidas refrescantes	34,5	44.985	34,4	28.701	0,1	16.283	0,77	1,20
	Vinos	89,3	91.295	15,8	4.487	73,5	86.809	0,98	3,52
	Bebidas espirituosas	36,1	7.140	28,7	6.156	7,4	984	5,06	4,67
	Otros	40,6	46.897,8	56,5	71.533,2	-15,9	-24.635	0,86	0,79
PAÍSES TERCEROS	BEBIDAS	220,3	119.453	96,6	49.775	123,7	69.678	1,84	1,94
	Bebidas refrescantes	26,2	29.056	9,0	6.997	17,2	22.059	0,90	1,28
	Vinos	111,7	39.809	3,9	5.908	107,8	33.902	2,81	0,66
	Bebidas espirituosas	46,4	12.104	58,2	10.386	-11,9	1.718	3,83	5,61
	Otros	36,1	38.484,0	25,5	26.484,8	10,6	11.999	0,94	0,96

Gráfico 31.

Distribución de las exportaciones e importaciones del Grupo Bebidas por subgrupos

Agosto de 2024



Tabla 68.

Evolución del comercio exterior Subgrupo Vinos y Mostos (2204)

Agosto de 2022, 2023 y 2024

Exportación	agosto 2022	agosto 2023	agosto 2024	Importación	agosto 2022	agosto 2023	agosto 2024
Valor (M€)	241,33	203,70	200,96	Valor (M€)	15,28	17,29	19,67
Volumen (t)	187.033	158.923	131.105	Volumen (t)	3.997	3.546	10.394
Precio Medio €/kg	1,29	1,28	1,53	Precio Medio €/kg	3,82	4,88	1,89

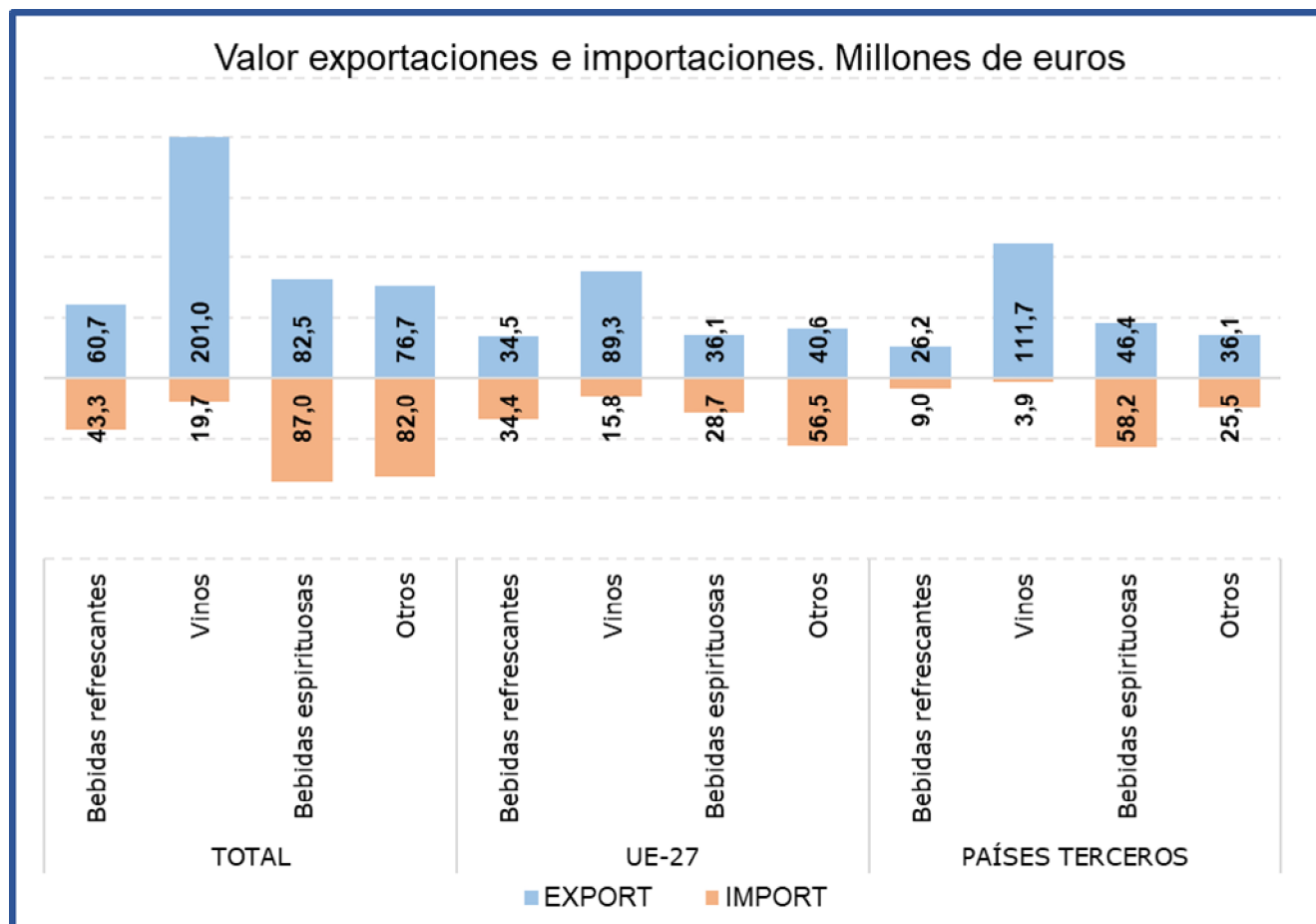
El subgrupo **Vinos y Mostos** es el más relevante de las Bebidas, principalmente en las **exportaciones** suponiendo este mes **el 48% del total del grupo**. Con respecto al mismo mes del año anterior las **exportaciones han descendido su valor un 1,3%**, esta caída de valor no ha sido mayor debido a que el descenso del volumen exportado (-17,5%) ha sido compensado en gran medida con el incremento de los precios (19,6%).

Las importaciones, que suponen el **8% de las totales del grupo**, han incrementado su valor un **13,8%** con respecto a agosto de 2023.

Tabla 69.

Evolución del comercio exterior Subgrupo Bebidas Espirituosas (2208)

Agosto de 2022, 2023 y 2024

Exportación	agosto 2022	agosto 2023	agosto 2024	Importación	agosto 2022	agosto 2023	agosto 2024
Valor (M€)	99,23	82,99	82,46	Valor (M€)	98,04	95,45	86,96
Volumen (t)	28.403	20.971	19.243	Volumen (t)	21.433	19.082	16.541
Precio Medio €/kg	3,49	3,96	4,29	Precio Medio €/kg	4,57	5,00	5,26

El subgrupo de **Bebidas Espirituosas** ha supuesto en agosto **el 20% de las exportaciones y el 37% de las importaciones totales**, siendo el subgrupo más importante desde el punto de vista importador.

Este mes se ha producido una **caída del 8,9% en el valor de las importaciones**, mientras que el **valor de las exportaciones se ha mantenido relativamente estable**, con un leve incremento del 0,6%.

Tabla 70.

Evolución del comercio exterior Subgrupo Bebidas Refrescantes (2202)

Agosto de 2022, 2023 y 2024

Exportación	agosto 2022	agosto 2023	agosto 2024	Importación	agosto 2022	agosto 2023	agosto 2024
Valor (M€)	44,85	53,59	60,68	Valor (M€)	35,92	40,08	43,35
Volumen (t)	62.291	66.107	74.040	Volumen (t)	34.686	32.474	35.698
Precio Medio €/kg	0,72	0,81	0,82	Precio Medio €/kg	1,04	1,23	1,21

Las **Bebidas Refrescantes** han representado **el 14% de las exportaciones y el 19% de las importaciones** totales del grupo.

En agosto **el valor de las exportaciones ha aumentado un 13,2%** mientras que **el de las importaciones lo ha hecho en un 8,2%** con respecto al mismo mes del año anterior.

Subproductos de la Industria Alimentaria y Piensos (23)

En este grupo se analizan los productos comprendidos en el capítulo 23 del TARIC, correspondiente a Residuos y desperdicios de las industrias alimentarias; alimentos preparados para animales.

El grupo **Subproductos de la Industria Alimentaria y Piensos** es marcadamente importador con variaciones mensuales notables y tendencia marcadamente creciente.

Gráfico 32.

Evolución del comercio exterior grupo Subproductos de la Industria Alimentaria y Piensos.

Años 2022, 2023 y 2024. M€



Tabla 71.

Variación Interanual del grupo Subproductos de la Industria Alimentaria y Piensos.

Agosto 2024

Piensos (23)		M€			t		€/kg	
		agosto 2024	Sobre Total (%)	Var. agosto 2024/2023	agosto 2024	Var. agosto 2024/2023	agosto 2024	Var. agosto 2024/2023
EXP	Total	136,63		0,5%	132.465	1,7%	1,03	-1,2%
	UE-27	92,08	67%	-9,8%	93.172	-11,2%	0,99	1,5%
	PPTT	44,54	33%	31,4%	39.293	54,8%	1,13	-15,1%
IMP	Total	259,49		12,9%	540.318	20,8%	0,48	-6,6%
	UE-27	114,78	44%	2,4%	191.877	26,6%	0,60	-19,2%
	PPTT	144,71	56%	22,8%	348.440	17,8%	0,42	4,3%
Saldo		-122,86		-30,8%	-407.853	-28,6%		

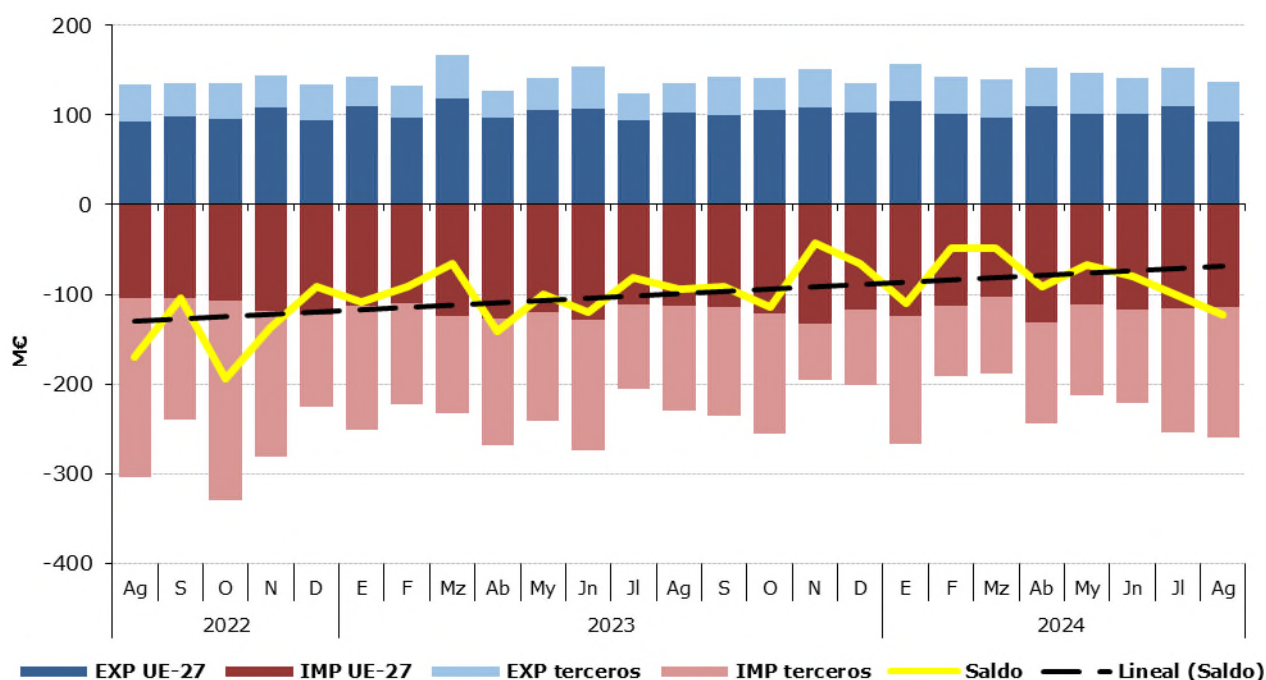
Tabla 72.

Distribución del comercio exterior grupo Subproductos de la Industria Alimentaria y Piensos.

Total, UE y Países Terceros.

Agosto de 2024

	AGOSTO 2024	Exportaciones		Importaciones		Saldo (Exp-Imp)		Precio Medio (€/kg)	
		Valor M€	Peso t	Valor M€	Peso t	Valor M€	Peso t	Exportado	Importado
TOTAL	SUBPRODUCTOS Y PIENSOS	136,6	132.465	259,5	540.318	-122,9	-407.853	1,03	0,48
	Proteína Animal Transformada	19,2	23.751	13,0	10.800	6,2	12.951	0,81	1,20
	Tortas de Soja	5,4	13.985	113,6	283.535	-108,1	-269.551	0,39	0,40
	Otras Tortas	3,6	15.362	34,2	122.739	-30,6	-107.377	0,23	0,28
	Piensos	104,1	70.049	77,9	47.788	26,2	22.261	1,49	1,63
	Otros	4,3	9.318,2	20,9	75.454,9	-16,6	-66.137	0,46	0,28
UE-27	SUBPRODUCTOS Y PIENSOS	92,1	93.172	114,8	191.877	-22,7	-98.706	0,99	0,60
	Proteína Animal Transformada	13,4	14.272	4,2	4.739	9,2	9.533	0,94	0,88
	Tortas de Soja	5,4	13.985	8,0	19.704	-2,6	-5.719	0,39	0,41
	Otras Tortas	2,1	8.501	28,6	99.241	-26,5	-90.740	0,24	0,29
	Piensos	67,8	49.030	66,1	39.712	1,7	9.318	1,38	1,66
	Otros	3,4	7.384,3	7,9	28.481,9	-4,5	-21.098	0,46	0,28
PAÍSES TERCEROS	SUBPRODUCTOS Y PIENSOS	44,5	39.293	144,7	348.440	-100,2	-309.147	1,13	0,42
	Proteína Animal Transformada	5,8	9.480	8,8	6.062	-2,9	3.418	0,62	1,45
	Tortas de Soja	0,0	0	105,5	263.832	-105,5	-263.832	0,00	0,40
	Otras Tortas	1,5	6.861	5,6	23.498	-4,1	-16.637	0,21	0,24
	Piensos	36,3	21.019	11,8	8.076	24,5	12.943	1,73	1,46
	Otros	0,9	1.933,9	13,0	46.973,1	-12,1	-45.039	0,49	0,28

Gráfico 33.

Distribución de las exportaciones e importaciones del Grupo Subproductos de la Industria Alimentaria y Piensos, por subgrupos

Agosto de 2024



Tabla 73.

Evolución del comercio exterior Subgrupo Piensos (2309)

Agosto de 2022, 2023 y 2024

Exportación	agosto 2022	agosto 2023	agosto 2024	Importación	agosto 2022	agosto 2023	agosto 2024
Valor (M€)	83,83	97,48	104,11	Valor (M€)	73,66	81,48	77,89
Volumen (t)	63.702	69.280	70.049	Volumen (t)	45.175	49.924	47.788
Precio Medio €/kg	1,32	1,41	1,49	Precio Medio €/kg	1,63	1,63	1,63

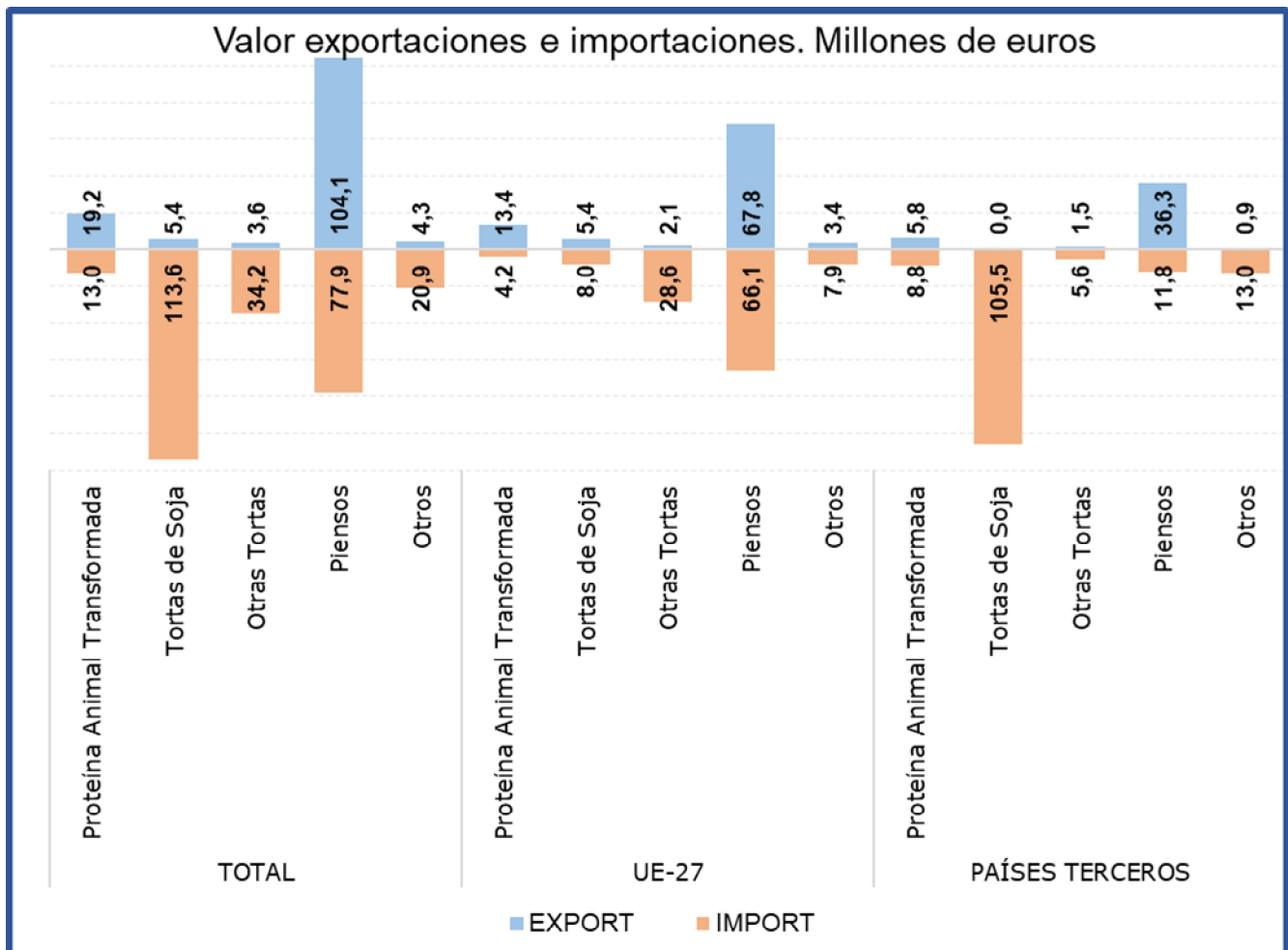
Este mes el subgrupo **Piensos** es **el más relevante del grupo desde el punto de vista exportador y el segundo desde el punto de vista importador**, suponiendo el **76% de las exportaciones** y el **30% de las importaciones** totales del grupo.

El valor de las exportaciones se ha incrementado un 6,8%, mientras que **el de las importaciones se ha reducido un 4,4%** con respecto a agosto del año anterior.

Tabla 74.

Evolución del comercio exterior Subgrupo Tortas de Soja (2304)

Agosto de 2022, 2023 y 2024

Exportación	agosto 2022	agosto 2023	agosto 2024	Importación	agosto 2022	agosto 2023	agosto 2024
Valor (M€)	14,30	7,71	5,43	Valor (M€)	152,57	74,47	113,56
Volumen (t)	26.033	15.728	13.985	Volumen (t)	295.136	165.860	283.535
Precio Medio €/kg	0,55	0,49	0,39	Precio Medio €/kg	0,52	0,45	0,40

Las **Tortas de Soja** suponen este mes el **4% de las exportaciones y el 44% de las importaciones**, siendo el **primer subgrupo en importancia en el apartado importaciones del grupo**. En agosto ha **disminuido un 29,6% el valor de las exportaciones**, mientras que **el de las importaciones se ha incrementado un 52,5%**.

Tabla 75.

Evolución del comercio exterior Subgrupo Otras Tortas (2306)

Agosto de 2022, 2023 y 2024

Exportación	agosto 2022	agosto 2023	agosto 2024	Importación	agosto 2022	agosto 2023	agosto 2024
Valor (M€)	4,96	2,99	3,55	Valor (M€)	37,61	27,53	34,19
Volumen (t)	11.933	8.291	15.362	Volumen (t)	116.639	96.070	122.739
Precio Medio €/kg	0,42	0,36	0,23	Precio Medio €/kg	0,32	0,29	0,28

Este mes, el subgrupo **Otras Tortas** representa el **3% de las exportaciones y el 13% de las importaciones totales del grupo**. Con respecto al año anterior **el valor de las importaciones ha aumentado un 24,2%**.

Tabla 76.

Evolución del comercio exterior Subgrupo Proteína Animal Transformada (2301)

Agosto de 2022, 2023 y 2024

Exportación	agosto 2022	agosto 2023	agosto 2024	Importación	agosto 2022	agosto 2023	agosto 2024
Valor (M€)	24,77	20,44	19,21	Valor (M€)	14,95	11,47	12,97
Volumen (t)	25.131	22.768	23.751	Volumen (t)	11.118	8.888	10.800
Precio Medio €/kg	0,99	0,90	0,81	Precio Medio €/kg	1,34	1,29	1,20

La **Proteína Animal Transformada** representa el **14% de las exportaciones y el 5% de las importaciones del grupo**. Este mes **ha disminuido un 6% el valor de las exportaciones**, mientras que **el de las importaciones se ha incrementado un 13,1%** con respecto a agosto de 2023.

Anexo. Listado de productos

Exportación	Valor (Mill C)		Var. (%) Agosto 2024/2023	Volumen (T)		Var. (%) Agosto 2024/2023
	Agosto 2024	Agosto 2023		Agosto 2024	Agosto 2023	
Animales Vivos (01)	65,86	85,45	-22,9%	16.995	22.867	-25,7%
Caballos, asnos, mulos y burdéganos vivos (0101)	1,04	1,05	-0,7%	144	140	2,9%
Animales vivos de la especie bovina (0102)	11,81	24,93	-52,6%	2.626	7.009	-62,5%
Animales vivos de la especie porcina (0103)	18,23	20,20	-9,8%	9.685	9.807	-1,2%
Animales vivos de las especies ovina o caprina (0104)	15,79	19,42	-18,7%	4.009	5.380	-25,5%
Gallos, gallinas, patos, gansos (0105)	7,73	6,94	11,3%	304	295	2,8%
Los demás animales vivos (0106)	11,26	12,90	-12,8%	227	236	-4,0%
Carne y despojos comestibles (02)	822,13	812,13	1,2%	247.817	245.595	0,9%
Carne de bovino, fresca o refrigerada (0201)	106,29	93,66	13,5%	18.732	16.996	10,2%
Carne de bovino congelada (0202)	18,32	19,95	-8,2%	3.342	3.584	-6,7%
Carne de porcino, fresca, refrigerada o congelada (0203)	467,39	482,93	-3,2%	143.369	145.705	-1,6%
Carne de ovino o caprino, fresca, refrigerada o congelada (0204)	26,64	21,55	23,6%	3.728	3.725	0,1%
Carne de animales de las especies caballar, asnal o mular, fresca o refrigerada (0205)	2,76	2,67	3,4%	535	538	-0,6%
Despojos comestibles de animales de las especies bovina, porcina, ovina, caprina (0206)	68,35	66,42	2,9%	41.806	40.080	4,3%
Carne y despojos comestibles de aves (0207)	43,87	42,62	2,9%	18.497	18.011	2,7%
Las demás carnes y despojos comestibles, frescos, refrigerados o congelados (0208)	4,60	4,36	5,5%	979	832	17,6%
Tocino sin partes magras y grasas de cerdo o de ave (0209)	11,02	12,72	-13,4%	9.733	9.655	0,8%
Carne y despojos comestibles, salados o en salmuera, secos o ahumados (0210)	72,88	65,23	11,7%	7.097	6.469	9,7%
Pescados y crustáceos, moluscos (03)	324,98	335,61	-3,2%	68.804	75.651	-9,1%
Peces vivos (0301)	2,58	2,96	-13,0%	227	351	-35,2%
Pescado fresco o refrigerado (0302)	63,45	62,39	1,7%	10.832	11.833	-8,5%
Pescado congelado (0303)	59,57	73,38	-18,8%	26.276	33.398	-21,3%
Filetes y demás carne de pescado frescos, refrigerados o congelados (0304)	34,59	45,56	-24,1%	4.382	5.680	-22,9%
Pescado seco, salado o en salmuera y ahumado (0305)	7,85	9,85	-20,3%	875	850	2,9%
Crustáceos (0306)	47,78	39,58	20,7%	5.258	4.487	17,2%
Moluscos (0307)	108,42	101,31	7,0%	20.918	19.022	10,0%
Invertebrados acuáticos (excluidos Crustáceos y Moluscos) (0308)	0,73	0,55	32,8%	36	28	27,5%
Harina, polvo y pellets de pescado (0309)	0,01	0,02	-36,7%	1	1	-26,6%
Leche y productos lácteos, huevos y miel (04)	192,71	169,26	13,9%	68.191	62.810	8,6%
Leche y nata sin concentrar (0401)	25,68	19,00	35,2%	15.434	12.687	21,6%
Leche y nata concentradas (0402)	14,01	14,53	-3,6%	4.538	5.142	-11,8%
Leches fermentadas (0403)	28,83	24,34	18,4%	16.825	13.824	21,7%
Lactosuero (0404)	12,55	9,70	29,4%	8.008	7.015	14,2%
Mantequilla y demás materias grasas de la leche (0405)	9,11	6,19	47,1%	1.248	1.125	11,0%
Quesos y requesón (0406)	74,94	66,00	13,5%	10.559	9.735	8,5%
Huevos de ave con cascarón frescos, conservados o cocidos (0407)	15,36	15,31	0,3%	6.602	7.855	-16,0%
Huevos de ave sin cascara y yemas de huevo (0408)	6,78	6,84	-0,9%	3.428	3.550	-3,4%
Miel natural (0409)	4,67	6,61	-29,3%	1.318	1.710	-22,9%
Insectos y demás productos comestibles de origen animal no comprendidos en otras partidas (0410)	0,78	0,73	6,0%	231	166	38,9%

Exportación	Valor (Mill €)		Var. (%) Agosto 2024/2023	Volumen (T)		Var. (%) Agosto 2024/2023
	Agosto 2024	Agosto 2023		Agosto 2024	Agosto 2023	
Los demás productos de origen animal no comprendidos en otros capítulos (05)	28,58	30,92	-7,6%	16.631	18.684	-11,0%
Cabello en bruto (0501)	0,00	0,00	--	0	0	--
Cerdas de jabalí o de cerdo (0502)	0,01	0,00	7200,8%	20	0	85514,0%
Tripas, vejigas y estómagos de animales (0504)	13,16	16,58	-20,6%	7.037	7.635	-7,8%
Pieles y otras partes de aves con las plumas o con el plumón (0505)	3,92	2,67	46,6%	1.675	2.372	-29,4%
Huesos y núcleos córneos (0506)	1,55	1,76	-12,2%	568	848	-33,0%
Marfil, concha de tortuga, ballenas de mamíferos marinos (0507)	0,25	0,51	-50,9%	14	27	-47,0%
Coral y materias similares (0508)	0,03	0,03	11,7%	1	0	148,4%
Ámbar gris, castóreo, algalia y almizcle (0510)	1,53	1,06	44,0%	424	374	13,3%
Productos de origen animal no comprendidos en otras partidas (0511)	8,13	8,30	-2,1%	6.892	7.428	-7,2%
Plantas vivas y productos de la floricultura (06)	22,68	21,16	7,2%	12.655	9.809	29,0%
Bulbos, cebollas, tubérculos, raíces tuberosas, garras y rizomas (0601)	0,24	0,26	-9,4%	190	315	-39,6%
Las demás plantas vivas, esquejes, estaquillas e injertos (0602)	15,96	15,20	5,0%	8.805	6.523	35,0%
Flores y capullos, cortados para ramos o adornos (0603)	3,18	2,75	15,9%	736	656	12,3%
Follaje, hojas, ramas y demás partes de plantas (0604)	3,29	2,94	11,9%	2.924	2.316	26,2%
Legumbres y hortalizas (07)	312,27	291,21	7,2%	248.062	241.723	2,6%
Patatas frescas o refrigeradas (0701)	22,60	34,04	-33,6%	43.466	64.470	-32,6%
Tomates frescos o refrigerados (0702)	26,48	24,39	8,6%	16.252	12.260	32,6%
Cebollas, chalotes, ajos, puerros frescos o refrigerados (0703)	57,21	58,53	-2,3%	48.209	45.191	6,7%
Coles, coliflores, coles rizadas, colinabos y similares (0704)	5,31	4,79	10,9%	2.983	2.810	6,1%
Lechugas y achicorias (0705)	27,50	22,37	23,0%	19.798	16.595	19,3%
Zanahorias, nabos, remolachas para ensalada (0706)	2,38	3,55	-32,8%	3.746	5.507	-32,0%
Pepinos y pepinillos frescos o refrigerados (0707)	22,72	16,32	39,3%	15.118	11.628	30,0%
Legumbres, incluso desvainadas, frescas o refrigeradas (0708)	1,73	1,96	-11,8%	709	740	-4,1%
Las demás hortalizas frescas o refrigeradas (0709)	71,63	66,62	7,5%	42.903	37.294	15,0%
Legumbres y hortalizas, incluso cocidas con agua o vapor, congeladas (0710)	57,58	46,41	24,1%	42.397	37.275	13,7%
Legumbres y hortalizas conservadas provisionalmente (0711)	6,18	4,16	48,4%	7.277	3.610	101,5%
Legumbres y hortalizas secas, incluso en trozos o en rodajas o trituradas (0712)	4,03	3,71	8,6%	1.437	1.756	-18,2%
Leguminosas grano (0713)	5,64	2,52	123,6%	2.914	1.388	110,0%
Raíces de mandioca (yuca), arrurruz o salep, batatas (0714)	1,28	1,84	-30,5%	854	1.199	-28,8%
Frutas y frutos (08)	795,23	641,23	24,0%	615.923	515.414	19,5%
Cocos, nueces del Brasil y nueces de cajuil (0801)	2,93	2,52	16,3%	793	751	5,5%
Los demás frutos de cáscara frescos o secos (0802)	47,44	35,16	34,9%	9.198	6.692	37,5%
Bananas o plátanos frescos o secos (0803)	10,24	8,68	18,0%	13.985	10.891	28,4%
Dátiles, higos, piñas, aguacates, guayabas y mangos (0804)	45,51	38,71	17,6%	19.225	18.673	3,0%
Cítricos (0805)	65,25	63,14	3,3%	51.695	43.440	19,0%
Uvas y pasas (0806)	88,11	70,90	24,3%	37.167	30.394	22,3%

Exportación	Valor (Mill €)		Var. (%) Agosto 2024/2023	Volumen (T)		Var. (%) Agosto 2024/2023
	Agosto 2024	Agosto 2023		Agosto 2024	Agosto 2023	
Melones, sandías y papayas frescos (0807)	175,46	108,25	62,1%	230.208	157.458	46,2%
Frutas de pepita (0808)	23,54	32,63	-27,9%	21.800	30.615	-28,8%
Frutas de hueso (0809)	262,15	218,69	19,9%	190.569	174.825	9,0%
Frutos rojos, kiwis y caquis (0810)	33,39	22,76	46,7%	12.078	6.706	80,1%
Frutos congelados (0811)	4,52	4,43	2,0%	2.232	2.288	-2,5%
Frutos conservados provisionalmente (0812)	7,28	1,55	369,2%	2.175	673	223,1%
Frutos secos (excl. 0801 a 0806) mezclas de frutos secos (0813)	27,74	32,31	-14,2%	23.214	30.393	-23,6%
Cortezas de cítricos, melones y sandías frescas o congeladas (0814)	1,67	1,49	11,9%	1.585	1.616	-1,9%
Café, te, yerba mate y especias (09)	63,27	63,46	-0,3%	12.424	11.735	5,9%
Café (0901)	29,73	31,26	-4,9%	4.592	4.812	-4,6%
Té (0902)	0,63	0,82	-22,5%	64	55	15,9%
Yerba mate (0903)	0,25	0,03	674,4%	56	5	1083,7%
Pimienta (0904)	21,25	18,79	13,1%	5.926	5.041	17,6%
Vainilla (0905)	0,04	0,01	224,6%	2	0	1516,6%
Canela y flores de canelero (0906)	0,20	0,33	-39,1%	41	58	-30,2%
Clavo (0907)	0,24	0,25	-2,4%	24	25	-4,5%
Nuez moscada, macis, amomos y cardamomos (0809)	0,45	0,30	47,4%	29	25	18,2%
Semillas de anís, badiana, hinojo, cilantro, comino, alcaravea y bayas de enebro (0909)	1,58	1,42	11,1%	349	346	0,8%
Jengibre, azafrán, cúrcuma, tomillo, hojas de laurel, curry y demás especias (0910)	8,91	10,24	-13,0%	1.340	1.367	-2,0%
Cereales (10)	28,16	34,16	-17,6%	46.090	35.973	28,1%
Trigo (1001)	3,54	1,79	97,7%	12.325	2.959	316,6%
Centeno (1002)	0,18	0,29	-38,5%	709	931	-23,9%
Cebada (1003)	0,32	3,18	-90,0%	1.033	10.040	-89,7%
Avena (1004)	2,61	0,74	251,0%	9.119	1.879	385,2%
Maíz (1005)	5,80	11,61	-50,0%	8.370	4.782	75,0%
Arroz (1006)	14,51	16,00	-9,3%	13.802	14.854	-7,1%
Sorgo para grano (1007)	0,12	0,04	195,7%	58	77	-25,0%
Alforfón, mijo y alpiste (1008)	1,08	0,51	112,0%	675	451	49,6%
Productos de la molinería, Malta, Almidón y fécula (11)	27,11	35,49	-23,6%	41.788	49.459	-15,5%
Harina de trigo y de morcajo (1101)	2,01	2,96	-31,9%	4.624	5.750	-19,6%
Harina de cereales (1102)	1,32	1,17	12,5%	2.185	1.471	48,5%
Grañones, sémola y pellets de cereales (1103)	5,65	5,98	-5,5%	10.704	9.349	14,5%
Granos de cereales trabajados de otra forma (1104)	3,64	3,43	6,1%	7.112	6.140	15,8%
Harina, sémola, polvo, copos, gránulos y pellets de patatas (1105)	0,68	0,98	-30,4%	250	361	-30,7%
Harina, sémola y polvo de las legumbres secas de la partida 0713 (1106)	5,76	5,62	2,4%	1.248	1.431	-12,8%
Malta (1107)	3,13	7,70	-59,3%	6.772	14.406	-53,0%
Almidón y fécula (1108)	4,81	7,48	-35,6%	8.821	10.423	-15,4%
Gluten de trigo (1109)	0,10	0,17	-42,4%	72	127	-43,6%

Exportación	Valor (Mill €)		Var. (%) Agosto 2024/2023	Volumen (T)		Var. (%) Agosto 2024/2023
	Agosto 2024	Agosto 2023		Agosto 2024	Agosto 2023	
Semillas oleaginosas y plantas industriales (12)	62,31	57,79	7,8%	132.965	112.796	17,9%
Habas de soja (1201)	0,20	0,28	-28,4%	358	255	40,4%
Cacahuetes crudos (1202)	0,81	0,69	17,9%	477	349	36,6%
Semilla de lino (1204)	0,16	0,09	70,5%	103	87	19,0%
Semilla de nabo o de colza (1205)	5,76	5,29	9,0%	5.404	5.451	-0,9%
Semilla de girasol (1206)	1,53	2,15	-28,9%	1.015	364	178,9%
Las demás semillas y frutos oleaginosos (1207)	2,47	2,78	-11,2%	308	690	-55,3%
Harina de semillas o de frutos oleaginosos (1208)	1,08	0,22	386,0%	5.027	646	677,6%
Semillas, frutos y esporas para siembra (1209)	16,45	11,42	44,0%	2.331	1.314	77,4%
Conos de lúpulo frescos o secos (1210)	0,07	0,08	-6,3%	2	3	-31,2%
Plantas, semillas y frutos utilizadas en perfumería, medicina o insecticidas (1211)	7,05	4,91	43,6%	1.065	900	18,3%
Algarrobas, algas, remolacha azucarera y caña de azúcar, frescas o refrigeradas (1212)	3,08	1,99	54,7%	2.943	2.536	16,1%
Paja y cascabillo de cereales (1213)	5,75	3,10	85,4%	43.343	17.026	154,6%
Forrajes (1214)	17,90	24,80	-27,8%	70.589	83.175	-15,1%
Gomas, resinas y demás jugos y extractos vegetales (13)	39,30	39,31	0,0%	3.646	3.784	-3,7%
Goma laca, gomas, resinas y oleorresinas (1301)	0,25	0,35	-27,3%	39	75	-47,3%
Jugos y extractos vegetales (1302)	39,05	38,96	0,2%	3.606	3.709	-2,8%
Materias trenzables y demás productos de origen vegetal (14)	1,16	0,84	37,4%	3.314	2.245	47,6%
Materias vegetales de las especies utilizadas en cestería o espartería (1401)	0,50	0,37	34,1%	1.151	422	172,6%
Productos vegetales no comprendidos en otras partidas (1404)	0,66	0,47	40,1%	2.163	1.823	18,7%
Grasas y aceites (15)	587,32	501,56	17,1%	161.551,54	180.838,56	-10,7%
Grasa de cerdo de ave (1501)	1,69	1,43	18,4%	625	1.092	-42,8%
Grasas de bovino, ovino o caprino (1502)	0,01	0,00	1941,6%	775	0	900048,0%
Estearina solar y aceite de manteca de cerdo (1503)	0,00	0,00	-100,0%	0	0	-100,0%
Las demás grasas y aceites animales (1506)	0,43	0,35	25,1%	587	447	31,2%
Aceite de soja (1507)	15,99	22,21	-28,0%	16.678	22.175	-24,8%
Aceite de cacahuete (1508)	0,15	0,09	67,4%	30	11	165,1%
Aceite de oliva (1509)	421,01	305,86	37,6%	53.880	48.025	12,2%
Los demás aceites obtenidos exclusivamente de aceituna (1510)	33,95	22,43	51,4%	8.037	6.544	22,8%
Aceite de palma (1511)	6,32	17,67	-64,2%	4.442	12.197	-63,6%
Aceites de girasol (1512)	24,82	33,72	-26,4%	18.141	23.283	-22,1%
Aceites de coco, de almendra o de babasú (1513)	6,77	5,42	24,9%	3.716	3.020	23,0%
Aceites de nabo, colza o mostaza (1514)	2,14	7,02	-69,5%	1.791	5.084	-64,8%
Las demás grasas y aceites vegetales fijos (1515)	18,41	10,68	72,3%	5.506	3.352	64,3%
Grasas y aceites parcial o totalmente hidrogenados (1516)	6,59	7,39	-10,8%	3.134	3.177	-1,4%
Margarina y mezclas alimenticias de grasas o de aceites (1517)	25,44	28,26	-10,0%	14.397	14.158	1,7%
Grasas y aceites cocidos, oxidados, deshidratados...etc. (1518)	11,64	30,76	-62,2%	11.239	29.520	-61,9%
Glicerol en bruto (1520)	2,82	1,01	179,2%	13.865	6.462	114,6%

Exportación	Valor (Mill €)		Var. (%) Agosto 2024/2023	Volumen (T)		Var. (%) Agosto 2024/2023
	Agosto 2024	Agosto 2023		Agosto 2024	Agosto 2023	
Ceras vegetales, de abejas u otros insectos (1521)	0,07	0,09	-20,3%	40	35	14,3%
Degrás, residuos del tratamiento de las grasas o ceras (1522)	3,77	1,27	195,5%	3.321	700	374,8%
Conservas de carnes y pescados, crustáceos y moluscos (16)	227,45	216,48	5,1%	36.374	37.089	-1,9%
Embutidos de carne, despojos o sangre (1601)	62,79	61,62	1,9%	8.376	8.410	-0,4%
Las demás preparaciones y conservas de carne (1602)	32,76	36,99	-11,4%	7.388	8.797	-16,0%
Extractos y jugos de carnes, pescados, crustáceos o moluscos (1603)	0,65	0,66	-1,9%	132	147	-9,8%
Preparaciones y conservas de pescado, caviar y sus sucedáneos (1604)	100,45	87,04	15,4%	14.406	12.879	11,9%
Conservas de crustáceos y moluscos (1605)	30,79	30,17	2,1%	6.073	6.855	-11,4%
Azúcares y artículos de confitería (17)	82,71	81,72	1,2%	25.939	30.877	-16,0%
Azúcar de caña o remolacha (1701)	2,92	6,94	-58,0%	2.739	6.375	-57,0%
Los demás azúcares, (lactosa, maltosa, glucosa y fructosa) (1702)	4,10	5,71	-28,2%	4.091	4.539	-9,9%
Melaza de la extracción o refinado del azúcar (1703)	0,08	1,01	-92,2%	304	2.763	-89,0%
Artículos de confitería sin cacao (1704)	75,61	68,06	11,1%	18.805	17.201	9,3%
Cacao y sus preparaciones (18)	97,77	81,84	19,5%	17.389	18.223	-4,6%
Cacao en grano entero, partido, crudo o tostado (1801)	0,13	0,01	1482,1%	59	1	6962,3%
Cáscara, películas y demás residuos de cacao (1802)	0,00	0,01	-97,9%	0	53	-99,9%
Pasta de cacao (1803)	5,99	1,47	306,5%	834	336	148,0%
Manteca, grasa y aceite de cacao (1804)	8,72	2,90	201,2%	661	513	28,8%
Cacao en polvo sin azucarar ni edulcorar (1805)	20,44	16,50	23,9%	4.924	5.512	-10,7%
Chocolate y demás preparaciones alimenticias que contengan cacao (1806)	62,48	60,95	2,5%	10.910	11.807	-7,6%
Preparaciones a base de cereales, harina, almidón, fécula o leche (19)	259,43	253,81	2,2%	94.168	91.090	3,4%
Extracto de malta y preparaciones alimenticias de harina, sémola, almidón o fécula (1901)	31,39	33,49	-6,3%	10.900	10.475	4,1%
Pastas alimenticias incluso cocidas o rellenas (1902)	18,87	21,29	-11,4%	11.660	12.682	-8,1%
Tapioca y sus sucedáneos con fécula, en copos, grumos o granos (1903)	0,13	0,13	4,3%	39	29	38,2%
Productos a base de cereales obtenidos por insuflado o tostado (1904)	39,57	40,96	-3,4%	11.668	11.286	3,4%
Productos de panadería, pastelería o galletería (1905)	169,47	157,94	7,3%	59.900	56.618	5,8%
Conservas de legumbres, hortalizas o frutas (20)	340,96	327,19	4,2%	186.499	200.812	-7,1%
Legumbres, hortalizas, frutos conservados en vinagre (2001)	8,46	7,09	19,4%	3.130	2.887	8,4%
Tomates preparados o conservados (2002)	45,98	49,10	-6,3%	27.049	33.144	-18,4%
Setas y trufas preparadas o conservadas (2003)	4,00	4,18	-4,4%	1.810	1.891	-4,3%
Las demás legumbres y hortalizas preparadas o conservadas congeladas (2004)	12,57	11,54	8,9%	6.471	6.292	2,8%
Las demás legumbres y hortalizas, preparadas o conservadas sin congelar (2005)	110,57	101,26	9,2%	45.481	48.254	-5,7%
Hortalizas y frutas confitados con azúcar (2006)	0,58	0,62	-5,6%	125	156	-20,1%
Compotas, jaleas y mermeladas, purés de frutas (2007)	20,05	21,23	-5,6%	9.463	8.707	8,7%
Frutos conservados de otro modo (2008)	43,69	45,38	-3,7%	18.788	21.824	-13,9%
Jugos de frutas (2009)	95,07	86,80	9,5%	74.181	77.657	-4,5%
Preparaciones alimenticias diversas (21)	274,69	366,19	-25,0%	72.987	61.012	19,6%
Extractos, esencias y concentrados de café, té o yerba mate (2101)	63,37	51,70	22,6%	15.458	7.973	93,9%
Levaduras (2102)	4,29	4,73	-9,3%	2.412	1.882	28,2%

Exportación	Valor (Mill €)		Var. (%) Agosto 2024/2023	Volumen (T)		Var. (%) Agosto 2024/2023
	Agosto 2024	Agosto 2023		Agosto 2024	Agosto 2023	
Preparaciones para salsas y salsas preparadas (2103)	45,55	43,25	5,3%	21.206	20.956	1,2%
Preparaciones para sopas, potajes o caldos (2104)	16,40	16,84	-2,6%	6.702	6.498	3,1%
Helados y productos similares incluso con cacao (2105)	35,80	29,52	21,3%	7.365	5.818	26,6%
Preparaciones alimenticias no comprendidas en otras partidas (2106)	109,30	220,16	-50,4%	19.844	17.886	10,9%
Bebidas (22)	420,76	407,06	3,4%	309.770	322.826	-4,0%
Agua (2201)	5,47	7,07	-22,7%	14.509	15.750	-7,9%
Bebidas refrescantes (2202)	60,68	53,59	13,2%	74.040	66.107	12,0%
Cerveza (2203)	29,51	26,29	12,3%	31.022	30.829	0,6%
Vino (2204)	200,96	203,70	-1,3%	131.105	158.923	-17,5%
Vermut (2205)	7,29	7,37	-1,1%	5.851	6.017	-2,8%
Las demás bebidas fermentadas (2206)	2,68	3,07	-12,7%	1.596	2.192	-27,2%
Bebidas espirituosas con grado alcohólico volumétrico superior o igual al 80%vol. (2207)	27,35	19,34	41,4%	27.068	17.905	51,2%
Bebidas espirituosas con grado alcohólico volumétrico inferior al 80%vol. (2208)	82,46	82,99	-0,6%	19.243	20.971	-8,2%
Vinagre comestible y sucedáneos comestibles del vinagre (2209)	4,35	3,63	19,7%	5.336	4.133	29,1%
Subproductos de las industrias alimentarias y piensos (23)	136,63	135,99	0,5%	132.465	130.262	1,7%
Harina, polvo y pellets de carne, despojos o pescados (2301)	19,21	20,44	-6,0%	23.751	22.768	4,3%
Salvados, moyuelos y demás residuos del tratamiento de cereales (2302)	1,41	1,94	-27,2%	3.403	4.264	-20,2%
Residuos de la industria del almidón y similares (2303)	2,39	4,59	-47,8%	4.154	7.709	-46,1%
Tortas y residuos sólidos de la extracción de aceite de soja (2304)	5,43	7,71	-29,6%	13.985	15.728	-11,1%
Tortas y residuos sólidos de la extracción de aceite de cacahuete (2305)	0,01	0,01	120,7%	23	1	1905,6%
Tortas y residuos sólidos de la extracción de aceites vegetales (2306)	3,55	2,99	18,7%	15.362	8.291	85,3%
Lías o heces de vino (2307)	0,00	0,00	-100,0%	0	1	-100,0%
Materias vegetales, desperdicios, residuos y subproductos vegetales (2308)	0,51	0,83	-38,9%	1.739	2.220	-21,7%
Preparaciones para la alimentación animal (2309)	104,11	97,48	6,8%	70.049	69.280	1,1%
Partidas no alimentarias	77,14	73,32	5,2%	20.290	21.400	-5,2%
Tabaco en rama o sin elaborar (2401)	3,44	0,32	965,2%	501	109	358,4%
Manitol (290543)+D-glucitol (290544)+Glicerol (290545)	0,63	0,54	16,9%	890	796	11,8%
Aceites esenciales (3301)	12,95	11,81	9,7%	463	834	-44,5%
Mezclas de sustancias odoríferas utilizadas en las industrias alimentarias o de bebidas (330210)	23,38	23,85	-1,9%	2.078	2.423	-14,2%
Caseína, caseinatos y demás derivados (3501)	0,86	1,26	-31,7%	116	143	-18,9%
Albúminas (3502)	1,71	1,85	-7,3%	916	831	10,3%
Gelatinas (3503)	3,83	4,48	-14,5%	858	651	31,8%
Peptonas y sus derivados (3504)	9,48	9,14	3,7%	2.048	1.706	20,0%
Dextrina y demás almidones (3505)	1,06	1,06	-0,4%	831	627	32,6%
Aprestos a base de materias amiláceas (380910)	0,05	0,16	-72,3%	48	187	-74,4%
Ácidos grasos monocarboxílicos industriales (3823)	12,65	11,81	7,2%	6.880	8.534	-19,4%
Sorbitol (382460)	0,11	0,11	-1,4%	83	57	45,1%
Cueros y pieles, en bruto, de bovino o de equino (4101)	4,16	5,42	-23,3%	3.903	3.796	2,8%

Exportación	Valor (Mill €)		Var. (%) Agosto 2024/2023	Volumen (T)		Var. (%) Agosto 2024/2023
	Agosto 2024	Agosto 2023		Agosto 2024	Agosto 2023	
Pieles en bruto de ovino frescas o saladas, secas o encaladas (4102)	2,65	1,33	99,7%	517	399	29,5%
Los demás cueros y pieles en bruto (4103)	0,13	0,14	-9,3%	156	305	-48,8%
Peletería en bruto (4301)	0,05	0,03	65,9%	1	0	743,4%
Capullos de seda devanables (5001)	0,00	--	--	0	--	--
Seda cruda sin torcer (5002)	--	--	--	--	--	--
Desperdicios de seda (5003)	--	--	--	--	--	--
Lana sin cardar ni peinar (5101)	0,34	0,43	-20,6%	350	320	9,3%
Pelo fino u ordinario sin cardar ni peinar (5102)	0,25	0,26	-2,1%	4	4	12,3%
Desperdicios de lana o de pelo fino u ordinario (5103)	0,00	--	--	0	--	--
Hilachas de lana o de pelo fino u ordinario (5104)	--	--	--	--	--	--
Lana y pelo fino u ordinario, cardados o peinados (5105)	0,02	0,09	-79,4%	5	27	-82,7%
Algodón sin cardar ni peinar (5201)	0,56	2,99	-81,4%	157	1.580	-90,0%
Desperdicios de algodón (5202)	0,16	0,29	-43,1%	195	430	-54,6%
Algodón cardado o peinado (5203)	0,01	0,00	678,8%	0	0	33,9%
Lino en bruto o trabajado (5301)	0,01	0,01	35,9%	1	1	77,7%
Cáñamo en bruto o trabajado (5302)	0,39	0,16	147,8%	1	0	446,7%
Yute y demás fibras textiles del líber (5303)	0,01	0,06	-82,1%	11	58	-81,1%
Coco, abacá , ramio y demás fibras textiles (5305)	0,62	0,57	8,5%	551	672	-18,0%

Importación	Valor (Mill €)		Var. (%) Agosto 2024/2023	Volumen (T)		Var. (%) Agosto 2024/2023
	Agosto 2024	Agosto 2023		Agosto 2024	Agosto 2023	
Animales Vivos (01)	66,75	61,89	7,9%	17.353	14.451	20,1%
Caballos, asnos, mulos y burdéganos vivos (0101)	0,55	0,36	53,9%	88	46	91,3%
Animales vivos de la especie bovina (0102)	26,71	18,80	42,1%	6.591	5.377	22,6%
Animales vivos de la especie porcina (0103)	29,54	29,18	1,2%	9.505	7.538	26,1%
Animales vivos de las especies ovina o caprina (0104)	0,13	1,39	-90,9%	56	541	-89,6%
Gallos, gallinas, patos, gansos (0105)	5,43	6,17	-12,0%	891	701	27,0%
Los demás animales vivos (0106)	4,40	6,00	-26,7%	223	248	-10,2%
Carne y despojos comestibles (02)	170,34	144,88	17,6%	44.173	37.717	17,1%
Carne de bovino, fresca o refrigerada (0201)	68,77	55,47	24,0%	8.765	6.968	25,8%
Carne de bovino congelada (0202)	10,74	13,39	-19,8%	2.013	2.924	-31,1%
Carne de porcino, fresca, refrigerada o congelada (0203)	22,94	16,98	35,1%	9.414	6.152	53,0%
Carne de ovino o caprino, fresca, refrigerada o congelada (0204)	2,82	2,41	17,0%	376	226	66,8%
Carne de animales de las especies caballar, asnal o mular, fresca o refrigerada (0205)	0,07	0,07	0,1%	24	19	26,3%
Despojos comestibles de animales de las especies bovina, porcina, ovina, caprina (0206)	6,06	5,16	17,3%	3.143	2.438	28,9%
Carne y despojos comestibles de aves (0207)	47,74	40,16	18,9%	15.984	14.691	8,8%
Las demás carnes y despojos comestibles, frescos, refrigerados o congelados (0208)	0,80	0,89	-9,8%	215	260	-17,4%
Tocino sin partes magras y grasas de cerdo o de ave (0209)	1,13	1,06	6,4%	1.598	1.001	59,7%
Carne y despojos comestibles, salados o en salmuera, secos o ahumados (0210)	9,27	9,30	-0,3%	2.642	3.039	-13,1%
Pescados y crustáceos, moluscos (03)	593,78	576,09	3,1%	120.751	112.460	7,4%
Peces vivos (0301)	14,32	16,52	-13,4%	2.530	2.537	-0,3%
Pescado fresco o refrigerado (0302)	115,76	119,21	-2,9%	20.529	21.820	-5,9%
Pescado congelado (0303)	55,10	44,97	22,5%	26.252	18.368	42,9%
Filetes y demás carne de pescado frescos, refrigerados o congelados (0304)	87,93	87,25	0,8%	16.638	16.895	-1,5%
Pescado seco, salado o en salmuera y ahumado (0305)	12,44	9,86	26,1%	1.423	1.223	16,4%
Crustáceos (0306)	115,60	124,68	-7,3%	17.546	18.749	-6,4%
Moluscos (0307)	192,43	173,25	11,1%	35.815	32.792	9,2%
Invertebrados acuáticos (excluidos Crustáceos y Moluscos) (0308)	0,15	0,26	-41,2%	10	24	-56,9%
Harina, polvo y pellets de pescado (0309)	0,06	0,10	-37,9%	8	53	-85,4%
Leche y productos lácteos, huevos y miel (04)	260,26	244,99	6,2%	83.986	82.116	2,3%
Leche y nata sin concentrar (0401)	10,99	13,20	-16,7%	12.444	15.447	-19,4%
Leche y nata concentradas (0402)	17,95	22,58	-20,5%	7.233	8.627	-16,2%
Leches fermentadas (0403)	25,57	27,14	-5,8%	16.006	15.487	3,3%
Lactosuero (0404)	7,02	7,44	-5,6%	3.787	4.047	-6,4%

Importación	Valor (Mill €)		Var. (%) Agosto 2024/2023	Volumen (T)		Var. (%) Agosto 2024/2023
	Agosto 2024	Agosto 2023		Agosto 2024	Agosto 2023	
Mantequilla y demás materias grasas de la leche (0405)	18,69	14,93	25,2%	2.885	2.765	4,4%
Quesos y requesón (0406)	161,48	144,77	11,5%	34.023	30.794	10,5%
Huevos de ave con cascarón frescos, conservados o cocidos (0407)	8,26	5,44	51,8%	2.695	1.245	116,5%
Huevos de ave sin cascara y yemas de huevo (0408)	4,49	4,60	-2,4%	1.817	1.431	27,0%
Miel natural (0409)	5,45	4,62	18,1%	3.010	2.191	37,4%
Insectos y demás productos comestibles de origen animal no comprendidos en otras partidas (0410)	0,35	0,28	23,3%	85	82	4,8%
Los demás productos de origen animal no comprendidos en otros capítulos (05)	21,61	24,96	-13,4%	9.798	13.184	-25,7%
Cabello en bruto (0501)	0,00	0,00	430,6%	0	0	300,0%
Cerdas de jabalí o de cerdo (0502)	0,05	0,12	-62,1%	4	14	-73,3%
Tripas, vejigas y estómagos de animales (0504)	11,95	13,06	-8,5%	2.085	2.448	-14,8%
Piel y otras partes de aves con las plumas o con el plumón (0505)	3,42	1,78	92,5%	792	1.537	-48,5%
Huesos y núcleos córneos (0506)	0,52	0,09	505,9%	372	344	8,4%
Marfil, concha de tortuga, ballenas de mamíferos marinos (0507)	0,00	0,00	-86,2%	0	0	-89,9%
Coral y materias similares (0508)	0,08	0,05	70,2%	33	34	-3,6%
Ámbar gris, castóreo, algalia y almizcle (0510)	0,84	2,09	-59,9%	1.129	1.971	-42,7%
Productos de origen animal no comprendidos en otras partidas (0511)	4,75	7,77	-38,9%	5.383	6.837	-21,3%
Plantas vivas y productos de la floricultura (06)	24,17	22,60	7,0%	5.898	8.237	-28,4%
Bulbos, cebollas, tubérculos, raíces tuberosas, garras y rizomas (0601)	1,75	1,71	2,7%	370	423	-12,5%
Las demás plantas vivas, esquejes, estaquillas e injertos (0602)	10,78	11,57	-6,8%	3.287	6.099	-46,1%
Flores y capullos, cortados para ramos o adornos (0603)	10,38	8,24	26,0%	1.685	1.377	22,4%
Follaje, hojas, ramas y demás partes de plantas (0604)	1,26	1,09	15,8%	556	339	64,1%
Legumbres y hortalizas (07)	146,05	145,83	0,2%	186.789	204.693	-8,7%
Patatas frescas o refrigeradas (0701)	29,43	15,09	95,0%	75.082	40.948	83,4%
Tomates frescos o refrigerados (0702)	22,89	24,09	-5,0%	27.952	32.978	-15,2%
Cebollas, chalotes, ajos, puerros frescos o refrigerados (0703)	6,46	3,57	80,8%	3.793	3.559	6,6%
Coles, coliflores, coles rizadas, colinabos y similares (0704)	3,72	2,39	55,3%	3.390	2.348	44,4%
Lechugas y achicorias (0705)	4,61	5,23	-11,9%	3.029	3.202	-5,4%
Zanahorias, nabos, remolachas para ensalada (0706)	1,06	0,69	54,6%	1.894	1.814	4,4%
Pepinos y pepinillos frescos o refrigerados (0707)	0,58	0,52	12,3%	517	596	-13,1%
Legumbres, incluso desvainadas, frescas o refrigeradas (0708)	9,35	7,26	28,7%	12.691	7.423	71,0%
Las demás hortalizas frescas o refrigeradas (0709)	16,50	17,38	-5,0%	9.838	10.053	-2,1%
Legumbres y hortalizas, incluso cocidas con agua o vapor, congeladas (0710)	19,52	23,94	-18,5%	15.122	19.016	-20,5%
Legumbres y hortalizas conservadas provisionalmente (0711)	5,57	7,86	-29,0%	4.815	10.148	-52,5%
Legumbres y hortalizas secas, incluso en trozos o en rodajas o trituradas (0712)	6,48	5,52	17,5%	5.387	6.493	-17,0%
Leguminosas grano (0713)	15,22	29,19	-47,9%	18.207	63.364	-71,3%
Raíces de mandioca (yuca), arrurruz o salep, batatas (0714)	4,66	3,09	50,8%	5.071	2.751	84,3%

Importación	Valor (Mill €)		Var. (%) Agosto 2024/2023	Volumen (T)		Var. (%) Agosto 2024/2023
	Agosto 2024	Agosto 2023		Agosto 2024	Agosto 2023	
Frutas y frutos (08)	333,62	315,47	5,8%	208.521	207.861	0,3%
Cocos, nueces del Brasil y nueces de cajuil (0801)	18,00	11,89	51,5%	4.035	3.255	24,0%
Los demás frutos de cáscara frescos o secos (0802)	52,20	53,97	-3,3%	10.350	12.799	-19,1%
Bananas o plátanos frescos o secos (0803)	32,63	27,93	16,8%	45.847	38.282	19,8%
Dátiles, higos, piñas, aguacates, guayabas y mangos (0804)	101,45	77,22	31,4%	52.370	53.316	-1,8%
Cítricos (0805)	39,63	57,05	-30,5%	46.246	56.881	-18,7%
Uvas y pasas (0806)	9,30	5,64	64,9%	4.108	2.825	45,5%
Melones, sandías y papayas frescos (0807)	3,91	3,23	20,9%	4.167	3.307	26,0%
Frutas de pepita (0808)	13,98	12,88	8,5%	14.021	11.509	21,8%
Frutas de hueso (0809)	3,79	5,70	-33,4%	7.938	4.249	86,8%
Frutos rojos, kiwis y caquis (0810)	46,93	45,93	2,2%	14.293	14.682	-2,6%
Frutos congelados (0811)	7,46	6,79	9,8%	3.411	3.258	4,7%
Frutos conservados provisionalmente (0812)	0,26	0,93	-71,7%	122	651	-81,3%
Frutos secos (excl. 0801 a 0806) mezclas de frutos secos (0813)	3,85	5,14	-25,2%	1.315	1.851	-29,0%
Cortezas de cítricos, melones y sandías frescas o congeladas (0814)	0,23	1,18	-80,8%	297	996	-70,2%
Café, te, yerba mate y especias (09)	180,14	139,22	29,4%	42.902	39.663	8,2%
Café (0901)	141,95	114,02	24,5%	29.204	30.456	-4,1%
Té (0902)	3,39	3,32	2,0%	737	520	41,7%
Yerba mate (0903)	1,44	1,03	40,0%	533	370	44,3%
Pimienta (0904)	21,82	11,92	83,1%	9.679	5.929	63,3%
Vainilla (0905)	0,16	0,15	4,5%	3	2	38,7%
Canela y flores de canelero (0906)	1,33	0,74	78,9%	330	163	102,0%
Clavo (0907)	0,32	0,03	872,8%	60	3	1885,9%
Nuez moscada, macis, amomos y cardamomos (0809)	0,32	0,21	52,7%	20	27	-26,7%
Semillas de anís, badiana, hinojo, cilantro, comino, alcaravea y bayas de enebro (0909)	2,31	2,07	11,7%	662	502	32,0%
Jengibre, azafrán, cúrcuma, tomillo, hojas de laurel, curry y demás especias (0910)	7,10	5,74	23,9%	1.674	1.691	-1,0%
Cereales (10)	317,37	610,35	-48,0%	1.364.050	2.391.020	-43,0%
Trigo (1001)	153,66	229,87	-33,2%	663.411	922.129	-28,1%
Centeno (1002)	0,13	0,77	-82,6%	13	2.411	-99,5%
Cebada (1003)	17,57	179,09	-90,2%	92.829	794.367	-88,3%
Avena (1004)	1,07	5,09	-79,0%	4.781	18.730	-74,5%
Maíz (1005)	119,75	160,83	-25,5%	558.970	591.744	-5,5%
Arroz (1006)	20,29	31,59	-35,8%	25.968	52.716	-50,7%
Sorgo para grano (1007)	0,12	0,12	3,9%	457	447	2,4%
Alforfón, mijo y alpiste (1008)	4,78	2,99	59,7%	17.621	8.476	107,9%
Productos de la molinería, Malta, Almidón y fécula (11)	32,01	48,62	-34,2%	49.813	123.038	-59,5%
Harina de trigo y de morcajo (1101)	5,31	5,30	0,1%	10.654	8.920	19,4%
Harina de cereales (1102)	6,24	11,48	-45,6%	10.173	41.112	-75,3%
Grañones, sémola y pellets de cereales (1103)	2,66	10,88	-75,5%	8.980	41.114	-78,2%

Importación	Valor (Mill €)		Var. (%) Agosto 2024/2023	Volumen (T)		Var. (%) Agosto 2024/2023
	Agosto 2024	Agosto 2023		Agosto 2024	Agosto 2023	
Granos de cereales trabajados de otra forma (1104)	2,60	5,70	-54,4%	2.457	18.492	-86,7%
Harina, sémola, polvo, copos, gránulos y pellets de patatas (1105)	1,81	2,00	-9,4%	1.842	1.226	50,3%
Harina, sémola y polvo de las legumbres secas de la partida 0713 (1106)	1,06	0,44	138,7%	383	174	119,7%
Malta (1107)	4,35	2,06	111,3%	7.116	2.622	171,3%
Almidón y fécula (1108)	6,32	7,87	-19,7%	7.060	8.081	-12,6%
Gluten de trigo (1109)	1,66	2,89	-42,5%	1.147	1.296	-11,5%
Semillas oleaginosas y plantas industriales (12)	143,94	275,73	-47,8%	203.415	431.882	-52,9%
Habas de soja (1201)	72,24	190,87	-62,2%	170.042	379.688	-55,2%
Cacahuets crudos (1202)	9,99	9,69	3,1%	5.758	6.022	-4,4%
Semilla de lino (1204)	0,50	0,63	-21,4%	495	654	-24,3%
Semilla de nabo o de colza (1205)	4,80	8,67	-44,6%	7.498	14.479	-48,2%
Semilla de girasol (1206)	8,58	13,45	-36,2%	6.720	11.216	-40,1%
Las demás semillas y frutos oleaginosos (1207)	5,99	5,01	19,7%	2.753	2.089	31,8%
Harina de semillas o de frutos oleaginosos (1208)	2,00	1,79	12,0%	3.761	3.169	18,7%
Semillas, frutos y esporas para siembra (1209)	32,35	35,80	-9,6%	1.776	2.814	-36,9%
Conos de lúpulo frescos o secos (1210)	0,62	0,51	20,4%	43	93	-53,9%
Plantas, semillas y frutos utilizadas en perfumería, medicina o insecticidas (1211)	4,75	5,19	-8,4%	1.242	1.579	-21,3%
Algarrobos, algas, remolacha azucarera y caña de azúcar, frescas o refrigeradas (1212)	1,55	2,06	-25,0%	2.254	2.442	-7,7%
Paja y cascabillo de cereales (1213)	0,11	0,48	-77,5%	536	3.575	-85,0%
Forrajes (1214)	0,46	1,56	-70,7%	538	4.062	-86,8%
Gomas, resinas y demás jugos y extractos vegetales (13)	21,77	20,86	4,3%	2.087	1.917	8,9%
Materias trenzables y demás productos de origen vegetal (14)	1,35	2,73	-50,7%	866	3.743	-76,9%
Materias vegetales de las especies utilizadas en cestería o espartería (1401)	1,35	0,97	39,4%	866	744	16,4%
Productos vegetales no comprendidos en otras partidas (1404)	0,00	1,77	-100,0%	0	2.999	-100,0%
Grasas y aceites (15)	436,22	420,68	3,7%	338.169,12	351.918,61	-3,9%
Grasa de cerdo de ave (1501)	2,97	3,50	-15,1%	3.343	3.834	-12,8%
Grasas de bovino, ovino o caprino (1502)	1,98	2,21	-10,6%	2.281	2.845	-19,8%
Estearina solar y aceite de manteca de cerdo (1503)	0,00	0,01	-79,9%	0	25	-99,1%
Grasas y aceites de pescado o mamíferos marinos (1504)	6,88	7,28	-5,4%	2.421	2.401	0,8%
Grasa de lana (1505)	0,14	0,44	-67,3%	11	17	-33,0%
Las demás grasas y aceites animales (1506)	0,51	0,75	-32,2%	657	1.049	-37,3%
Aceite de soja (1507)	8,84	32,93	-73,2%	19.338	30.763	-37,1%
Aceite de cacahuete (1508)	0,16	0,15	6,0%	64	58	10,3%
Aceite de oliva (1509)	103,10	79,61	29,5%	15.330	14.861	3,2%
Los demás aceites obtenidos exclusivamente de aceituna (1510)	3,23	8,33	-61,2%	1.563	4.422	-64,7%
Aceite de palma (1511)	67,98	100,12	-32,1%	68.134	109.775	-37,9%

Importación	Valor (Mill €)		Var. (%) Agosto 2024/2023	Volumen (T)		Var. (%) Agosto 2024/2023
	Agosto 2024	Agosto 2023		Agosto 2024	Agosto 2023	
Aceites de girasol (1512)	68,92	78,71	-12,4%	70.881	81.563	-13,1%
Aceites de coco, de almendra o de babasú (1513)	8,88	20,84	-57,4%	6.306	19.242	-67,2%
Aceites de nabo, colza o mostaza (1514)	5,61	16,55	-66,1%	5.546	17.063	-67,5%
Las demás grasas y aceites vegetales fijos (1515)	24,48	11,02	122,1%	14.822	4.566	224,6%
Grasas y aceites parcial o totalmente hidrogenados (1516)	3,02	2,98	1,5%	1.389	1.744	-20,4%
Margarina y mezclas alimenticias de grasas o de aceites (1517)	8,06	7,86	2,5%	4.316	3.668	17,7%
Grasas y aceites cocidos, oxidados, deshidratados...etc. (1518)	72,26	25,67	181,5%	71.898	25.711	179,6%
Glicerol en bruto (1520)	0,29	0,41	-28,7%	986	1.318	-25,2%
Ceras vegetales, de abejas u otros insectos (1521)	0,87	0,69	27,4%	185	130	42,7%
Degrás, residuos del tratamiento de las grasas o ceras (1522)	48,03	20,63	132,8%	48.697	26.861	81,3%
Conservas de carnes y pescados, crustáceos y moluscos (16)	180,62	158,87	13,7%	38.609	31.757	21,6%
Embutidos de carne, despojos o sangre (1601)	11,39	10,46	8,9%	2.443	2.500	-2,3%
Las demás preparaciones y conservas de carne (1602)	31,05	29,27	6,1%	7.194	6.286	14,4%
Extractos y jugos de carnes, pescados, crustáceos o moluscos (1603)	0,28	0,04	557,7%	43	3	1324,5%
Preparaciones y conservas de pescado, caviar y sus sucedáneos (1604)	110,55	90,42	22,3%	21.874	16.756	30,5%
Conservas de crustáceos y moluscos (1605)	27,35	28,67	-4,6%	7.055	6.212	13,6%
Azúcares y artículos de confitería (17)	78,74	120,40	-34,6%	73.543	138.591	-46,9%
Azúcar de caña o remolacha (1701)	45,48	87,00	-47,7%	52.203	104.283	-49,9%
Los demás azúcares, (lactosa, maltosa, glucosa y fructosa) (1702)	16,83	15,40	9,3%	17.894	13.067	36,9%
Melaza de la extracción o refinado del azúcar (1703)	0,11	3,61	-97,0%	182	18.194	-99,0%
Artículos de confitería sin cacao (1704)	16,32	14,38	13,5%	3.264	3.046	7,2%
Cacao y sus preparaciones (18)	166,66	112,06	48,7%	28.199	29.087	-3,1%
Cacao en grano entero, partido, crudo o tostado (1801)	40,84	22,31	83,1%	6.163	8.013	-23,1%
Cáscara, películas y demás residuos de cacao (1802)	0,00	0,00	-100,0%	0	1	-100,0%
Pasta de cacao (1803)	39,75	17,58	126,1%	7.580	6.259	21,1%
Manteca, grasa y aceite de cacao (1804)	5,51	4,28	28,7%	444	795	-44,2%
Cacao en polvo sin azucarar ni edulcorar (1805)	3,65	3,00	21,8%	919	897	2,4%
Chocolate y demás preparaciones alimenticias que contengan cacao (1806)	76,91	64,90	18,5%	13.092	13.122	-0,2%
Preparaciones a base de cereales, harina, almidón, fécula o leche (19)	1.532,29	1.409,87	8,7%	746.883	701.043	6,5%
Extracto de malta y preparaciones alimenticias de harina, sémola, almidón o fécula (1901)	32,60	32,25	1,1%	12.797	12.553	1,9%
Pastas alimenticias incluso cocidas o rellenas (1902)	25,76	24,30	6,0%	10.348	9.232	12,1%
Tapioca y sus sucedáneos con fécula, en copos, grumos o granos (1903)	0,47	0,37	25,6%	215	209	2,7%
Productos a base de cereales obtenidos por insuflado o tostado (1904)	14,69	18,90	-22,3%	5.052	6.988	-27,7%
Productos de panadería, pastelería o galletería (1905)	85,37	78,80	8,3%	27.258	27.144	0,4%
Conservas de legumbres, hortalizas o frutas (20)	151,80	149,48	1,6%	81.999	90.561	-9,5%
Legumbres, hortalizas, frutos conservados en vinagre (2001)	4,71	4,09	15,2%	3.790	3.203	18,3%
Tomates preparados o conservados (2002)	6,78	9,84	-31,0%	4.877	7.020	-30,5%
Setas y trufas preparadas o conservadas (2003)	0,61	1,01	-40,1%	226	382	-40,9%
Las demás legumbres y hortalizas preparadas o conservadas congeladas (2004)	35,80	32,29	10,9%	26.337	24.459	7,7%

Importación	Valor (Mill €)		Var. (%) Agosto 2024/2023	Volumen (T)		Var. (%) Agosto 2024/2023
	Agosto 2024	Agosto 2023		Agosto 2024	Agosto 2023	
Las demás legumbres y hortalizas, preparadas o conservadas sin congelar (2005)	31,88	35,20	-9,4%	14.498	16.967	-14,6%
Hortalizas y frutas confitados con azúcar (2006)	0,44	0,38	15,5%	136	114	19,4%
Compotas, jaleas y mermeladas, purés de frutas (2007)	7,84	8,05	-2,7%	2.855	3.764	-24,1%
Frutos conservados de otro modo (2008)	33,23	27,23	22,0%	13.196	13.362	-1,2%
Jugos de frutas (2009)	30,51	31,39	-2,8%	16.084	21.290	-24,5%
Preparaciones alimenticias diversas (21)	168,56	169,69	-0,7%	43.950	41.698	5,4%
Extractos, esencias y concentrados de café, té o yerba mate (2101)	18,99	17,21	10,3%	3.855	3.679	4,8%
Levaduras (2102)	6,99	7,50	-6,7%	2.227	2.386	-6,7%
Preparaciones para salsas y salsas preparadas (2103)	24,94	25,71	-3,0%	9.825	8.763	12,1%
Preparaciones para sopas, potajes o caldos (2104)	3,90	4,26	-8,5%	1.298	1.391	-6,7%
Helados y productos similares incluso con cacao (2105)	24,74	27,03	-8,5%	6.894	7.837	-12,0%
Preparaciones alimenticias no comprendidas en otras partidas (2106)	89,01	87,98	1,2%	19.852	17.642	12,5%
Bebidas (22)	231,96	223,11	4,0%	160.652	136.693	17,5%
Agua (2201)	4,39	5,19	-15,4%	7.312	8.487	-13,8%
Bebidas refrescantes (2202)	43,35	40,08	8,2%	35.698	32.474	9,9%
Cerveza (2203)	43,73	40,46	8,1%	58.667	52.145	12,5%
Vino (2204)	19,67	17,29	13,8%	10.394	3.546	193,2%
Vermut (2205)	3,46	2,48	39,5%	1.175	804	46,2%
Bebidas espirituosas con grado alcohólico volumétrico inferior al 80%vol. (2208)	86,96	95,45	-8,9%	16.541	19.082	-13,3%
Vinagre comestible y sucedáneos comestibles del vinagre (2209)	2,02	1,40	43,8%	2.195	1.376	59,6%
Subproductos de las industrias alimentarias y piensos (23)	259,49	229,91	12,9%	540.318	447.367	20,8%
Harina, polvo y pellets de carne, despojos o pescados (2301)	12,97	11,47	13,1%	10.800	8.888	21,5%
Salvados, moyuelos y demás residuos del tratamiento de cereales (2302)	3,87	8,00	-51,7%	14.353	30.213	-52,5%
Residuos de la industria del almidón y similares (2303)	13,12	20,24	-35,2%	43.323	66.640	-35,0%
Tortas y residuos sólidos de la extracción de aceite de soja (2304)	113,56	74,47	52,5%	283.535	165.860	70,9%
Tortas y residuos sólidos de la extracción de aceite de cacahuete (2305)	0,00	0,04	-100,0%	0	11	-100,0%
Tortas y residuos sólidos de la extracción de aceites vegetales (2306)	34,19	27,53	24,2%	122.739	96.070	27,8%
Lías o heces de vino (2307)	0,59	0,16	275,6%	503	183	175,2%
Materias vegetales, desperdicios, residuos y subproductos vegetales (2308)	3,30	6,53	-49,4%	17.276	29.578	-41,6%
Preparaciones para la alimentación animal (2309)	77,89	81,48	-4,4%	47.788	49.924	-4,3%
Partidas no alimentarias	133,41	146,05	-8,7%	42.110	61.289	-31,3%
Tabaco en rama o sin elaborar (2401)	1,20	2,57	-53,3%	96	123	-22,1%
Manitol (290543)+D-glucitol (290544)+Glicerol (290545)	4,71	6,11	-22,9%	4.312	5.404	-20,2%
Aceites esenciales (3301)	17,94	9,54	88,0%	749	384	94,9%
Mezclas de sustancias odoríferas utilizadas en las industrias alimentarias o de bebidas (330210)	45,09	55,03	-18,1%	1.863	2.447	-23,9%
Caseína, caseinatos y demás derivados (3501)	5,08	4,70	8,2%	671	588	14,2%

Importación	Valor (Mill €)		Var. (%) Agosto 2024/2023	Volumen (T)		Var. (%) Agosto 2024/2023
	Agosto 2024	Agosto 2023		Agosto 2024	Agosto 2023	
Albúminas (3502)	4,20	3,50	20,0%	851	494	72,2%
Gelatinas (3503)	4,62	5,61	-17,7%	878	892	-1,5%
Peptonas y sus derivados (3504)	9,90	7,03	40,9%	1.607	1.216	32,1%
Dextrina y demás almidones (3505)	6,73	8,06	-16,5%	4.455	4.759	-6,4%
Aprestos a base de materias amiláceas (380910)	0,00	0,00	-47,8%	0	1	-54,1%
Ácidos grasos monocarboxílicos industriales (3823)	30,66	40,17	-23,7%	24.076	41.917	-42,6%
Sorbitol (382460)	0,97	1,25	-22,8%	1.104	1.031	7,1%
Cueros y pieles, en bruto, de bovino o de equino (4101)	1,09	1,90	-42,7%	1.161	1.828	-36,5%
Pieles en bruto de ovino frescas o saladas, secas o encaladas (4102)	0,67	0,58	15,8%	273	203	34,6%
Los demás cueros y pieles en bruto (4103)	0,01	0,00	--	2	0	--
Peletería en bruto (4301)	0,53	0,00	--	11	0	--
Capullos de seda devanables (5001)	0,01	--	--	3	--	--
Seda cruda sin torcer (5002)	--	--	--	--	--	--
Desperdicios de seda (5003)	--	--	--	--	--	--
Lana sin cardar ni peinar (5101)	0,13	0,27	-50,3%	54	282	-80,7%
Pelo fino u ordinario sin cardar ni peinar (5102)	0,00	0,00	--	0	0	--
Desperdicios de lana o de pelo fino u ordinario (5103)	0,00	--	--	0	--	--
Hilachas de lana o de pelo fino u ordinario (5104)	--	--	--	--	--	--
Lana y pelo fino u ordinario, cardados o peinados (5105)	0,39	0,18	114,9%	52	35	48,0%
Algodón sin cardar ni peinar (5201)	0,71	0,73	-2,6%	249	206	21,1%
Desperdicios de algodón (5202)	0,35	0,11	208,4%	234	70	234,0%
Algodón cardado o peinado (5203)	0,33	0,38	-13,8%	232	224	3,6%
Lino en bruto o trabajado (5301)	0,10	0,24	-57,6%	15	89	-83,2%
Cáñamo en bruto o trabajado (5302)	0,00	0,01	-100,0%	0	10	-100,0%
Yute y demás fibras textiles del líber (5303)	0,06	0,03	105,5%	36	37	-3,2%
Coco, abacá , ramio y demás fibras textiles (5305)	1,93	1,52	26,5%	3.004	2.126	41,3%